DIRETOR — JOSE' HOFFMANN

DIRETOR-GERENTE — UBALDINO STREMEL

Diario dos Campos

ANO XLV — PONTA GROSSA, DOMINGO, 7 DE MAIO DE 1950 — NUM. 15.586

VÃO PROTESTAR AS AUTORIDADES ECLESIASTICAS

RIO, 6 (DB) — As autoridades eclesiasticas vão protestar contra a decisão da justiça quanto o mandato de segurança impetrado pelo provedor da Irmandade do Santíssimo Sacramento, já excomungada. As autoridades eclesiasticas dizem que as decisões do direito canônico não admitem outras, sôbre o mesmo assunto.

O PARAGUAI RATIFICA A CARTA O.E.A.

WASHIGNTON, 6 (AFP) — O embaixador do Paraguai Luiz Boether apresentou, ontem, em nome do seu governo os instrumentos da ratificação da carta da Organização dos Estados Americanos à União Pan-americana.

Fica assim elevado a 6 o numero de paises que ratificaram a carta da O.E.A. que são a Costa Rica, Honduras, Mexico, Brasil, e Republica Dominicana.

Dia da vitoria

Amanhã, dia 8 de maio, faz mais um ano da vitoria aliada sobre as forças nazistas. Dia de alegria e tristesa. Relembram-se os feitos heroicos dos nossos soldados, componentes da força expedicionaria brasileira, que com bravura souberam elevar, em terras estrangeiras, o nome de nossa querida Pátria, ao lado das forças democraticas que combateram por um mundo melhor. Relembra, tambem, os nossos mortos queridos que ficaram no cemiterio de Pistoia, como um marco do heroismo deste povo indomito que é o brasileiro.

Por certo, grandes serão os festejos para a comemoração desta data, que para muitos será a lembrança alegre da volta de seus entes queridos e, para outros, a lembrança triste dos que tombaram no campo da luta para dignificarem o ideal democratico.

Resta que os homens de hoje, responsaveis pelos destinos do mundo, se entendam, e, que da miseria, do luto e da incompreensão que levou o povo a mais terrivel das guerras, tirem os ensinamentos para proporcionar, a nós e às gerações futuras, uma vida onde predomine a humanidade, a justiça e seja mais digna de ser vivida.

MAIS UMA VITIMA DO ACIDENTE QUE FALECE

RIO, 6 (DB) — Faleceu no hospital Miguel Couto, a aeroviaria Dulce Fontana, vitima do acidente de onibus no Jardim Botânico, aumentando o numero de mortos para 12.

Falta verba...

Bastante já temos falado sobre as necessidades da conclusão da rodovia Ponta Grossa-Foz do Iguaçú. Em comentarios anteriores mostramos os beneficios advindos à nação com a conclusão desta obra. Entretanto, as cousas continuam na mesma.

Os empreiteiros que trabalham nessa rodovia estão na eminencia de serem forçados a paralizarem os serviços. O atrazo do pagamento é enorme. O nosso comercio não mais pode aguentar com o fornecimento. A situação agrava-se a cada dia que passa. Os nossos poderes publicos não tomam conhecimento dessa angustiante situação. Não são atendidos os apelos que faz, às autroidades competentes, a administração dessa construção.

Fala-se que em breve sairá um credito para pagar o serviço já executado. E para o prosseguimento das obras? Para isso não ha uma resposta positiva.

E' a Comissão de Estradas de Rodagem n.o 1, chefiada pelo ilustre coronel Adalberto Mendes da Silva, portador de um curso especializado da Escola Tecnica do Exercito, que possui nos seus assentamentos uma grande soma de serviços prestados a engenharia militar e onde demonstra que tem inteligencia e capacidade para levar a bom termo qualquer obra que seja confiada a sua direção. Existem, nos quadros da Comissão, oficiais de reconhecida capacidade.

Mas, que poderá fazer essa pleiade de homens inteligentes, competentes e cheios de boa vontade? Não se lhes dá o recurso de que necessitam para o andamento das obras, consequentemente, nada podem fazer.

O nosso Governo, e o nosso Parlamento, deveriam prestar um pouco de atenção a esse problema da construção dessa infindavel estrada, e, dar aos ilustres militares, que estão a frente dessa grande e magnifica obra, os recursos de que necessitam. E' preciso que nesta epoca em que predomina a ambição politica, onde cada um procura tirar para si o mais que pode, não sejam de todo descurados os nossos magnos problemas.

Assim, mais uma vez, apelamos para o Exmo. sr. Presidente da Republica e para a Câmara e Senado Federal, que dêm verba para o prosseguimento da rodovia que ligará nosso país à Argentina e Paraguai.

VAI CONFERENCIAR COM SCHUMAN

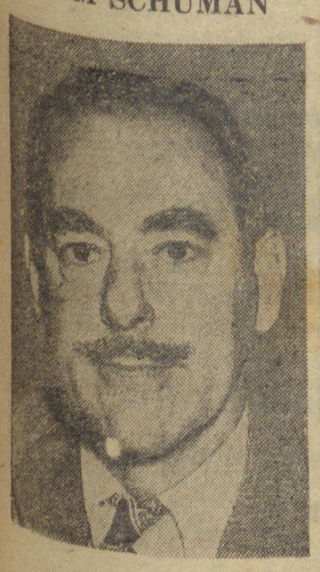

Dean Acheson

WASHINGTON, 6 (AFP) — O secretario de Estado Acheson seguirá, hoje, para Paris, via aerea, às 18 horas, onde conferenciará com o ministro do Exterior da França, Robert Schuman.

Homenagem ao sr. Moisés Ribas

Em virtude da exoneração do sr. Moisés Ribas do cargo de Delegado Regional de Policia desta cidade, ser-lhe-á prestada uma homenagem por numeroso grupo de amigos, em reconhecimento aos assinalados serviços que prestou a esta comunidade.

A lista das adesões conta com os seguintes nomes:

Horacio Vargas, Teodoro Pinheiro Machado, José Hoffmann, Reny Nascimento, Lauro Ferreira, João Ribas, J. Moreira, Francisco Sady de Brito, Ademar Horn, Espartaco Gambassi, Amadeu Xavier Ribas. Mauricio Bresser Brandão, Miguel Hilgenberg, Alfredo Guimarães Vilela, Tobias Gumercindo do Vale, José Vilela, Lauro Noronha Teles, Lidio Slaviero, Ricardo Ribas, Eurico Batista Rosas, Dr. A. Polan Kossobudaki, Rodolfo Zanetti, Sebastião Ribas Marcondes, Manoel Ceci, Jorge Almeida, Gabriel Saad, José H. Rodrigues, Caetano Vendrami, Alfredo Bittencourt, Fernando Rognet, Hamilton Cunha Guimarães, Sebastião Ferreira, Afonso Ferreira Pinto, cel. Armando Dias, Tte. Francisco Dinis, Luiz N. Motti, Edipo Ferreira dos Santos Ribas, Manoel Calixto de Oliveira, Ubirajara Rolim Aires (ten.), Flori Soares, dr. Paula Soares, ten. Alvaro Ferreira, Clodoaldo Demário, Pascoalino Provisiero, Afonso Sebrão.

Alfredo Pedro Ribas, dr. Leonidas Ferreira Filho, Ernani Leite Mendes, dr. Chafic Curi Paulo Nadal, dr. Bady Nasser Rubens Capiglioni, dr. Leopoldo Pinto Rosas, Amadeu Zanete Elias Mubaiadi, Zelfrido Wagner Schirman, Ulysses Franco Grillo, dr. Raul Pinheiro Machado, Rivadavia Ribas, Luiz A. Maia, Eduardo Nunes da Matta, Basilio Bulyck, João Xavier Ribas, Eugenio Ivanki, Javert Ribeiro da Fonseca, Bruno Delezuk, Princelivio Miranda, Gastão Aguiar, Darcy Machado Branski, Antonio Sad, João M. Maia, Nelson Hilgenberg, Nelson Chede Buffara, Doro Pery Barocini, Miguel Miara, Eduardo Clok, José Adonis Pacovis, Americo Justus Sobrinho, João Roseira Agner, José Marcondes Veiga, Otavio Ferreira Pinto, Nivaldo Hilgenberg, Mario Ferreira, Frederico de Almeida, Domingos, Santos Vieira, José Santos Vargas, João Soares da Costa, Orlando Almeida, Carlos Martins, Avelino do Vale Ribeiro, Manoel Soares dos Santos, Pedro Francisco Buss, Teobaldo Samuel Justus, Arthur Voigt, Alfredo Ostenack, Odorico Manoel de Almeida, Evaldo Sauer, Odino Moro, Chafic Azim, Antonio Brustolim, Leopoldo de Almeida Taques, Alfredo Batista Rosas, Deomar L. Bittencourt, Antonio Alves da Lima (Ten. Cel), Manoel Pedro F. Santos, Rivair Marcondes Carneiro, Delos de Freitas, Odilon Ribas, Joaquim Lemos do Prado, Edson de Almeida Russo, Agassiz Linhares, Julio Fanuchi, Lucio Monteiro, Bernardino Monteiro Kruger, Gumercindo Ribas Maia, Walter M. de Oliveira, Claudio F. Branco, Jorge Tuffi, Silvio B. Rosas, Nestor Rosas, Michel Laidane, Michel E. Matta, dr. Kalaf, Dirceu Martins, Major Luiz Marçal Ferreira Filho, dr. Edui Vilaca, R. Miguel Vargas, Dirceu Martins, Flavio Almeida Martins, Durval Menezes, Generoso Almeida Martins, Mei Meira Martins, dr. Enio Batista Rosas, dr. Ivo I. Guimarães, Waldemar Hilgenberg, dr. Petronio Fernal, Sebastião Prestes, Francisco Marcondes Ribas, Aureliano Prestes Filho, Nicanor Teixeira Rosas, dr. André Fatuch, João Azrahão Maia, Hortemio Cecato, Jorge F. Cunha, Deusdedith Pereira, Nelson Barreto, Jacob Biscarra, Floriano Salmon, Pedro Alfredo Ribas, João B. Zumior, Joanides Albach, Atheneu Guimarães, Uadi João Albach, Edgard Bastos Pequeno, Henrique Simionato, João Batista Pereira, Herbert Figut, Heitor Schenfelder, Brasil Ribeiro, Alfredo Pietrobelli, João G. Justus, Paulo Wagnitz, José Witkoski, Sebastião Martins Ribas, Lauro Kopp, Miguel Soltz, Frederico Sommer. Mario Ferreira Penteado, Ranulfo Coelho, Nelson Schwab, José Branco Ribas, A. Lazzeroto Oliveira Nilo Ragugnetti, Paulo Bastos. Ewaldo Roderjan, João Henrique Domingues. Benedito Santos Segui, Armstrong Ribas Martins, Eurico Maranhão, Waldomiro Slaviero, Damazo M. Ribas, José Lima, dr. Pedro Mascarenhas Ribas, Luiz Pelissari Geraldo Chagas, Euclides F Martins, dr. Nelson B. Ribas e João Penteado Ferreira.

(O)

CAMPANHA CONTRA O COMUNISMO NO PANAMA'

PANAMA' 6 (AFP) — Após a recente decisão de colocar fora das leis as atividades comunistas, o governo panamenho publicou um decreto impedindo a participação dos comunistas em quaisquer funções da administração publica.

A policia secreta procede atualmente exame da situação das pessoas presas ontem em uma busca efetuada na sede do Partido Comunista ou «Partido do Povo».

(O)

MAIS DE 500.000 ALEMÃES ESTÃO PRESOS NA AUSTRIA

BONN, 6 (AFP) — Cerca de 300 mil prisioneiros de guerra alemães e mais de 200 mil internados civis, encontram-se ainda na União Sovietica, em campos de trabalho, afirma um comunicado da «Associação de Assistencia aos Prisioneiros de Guerra», ex-Partido Social Democrata, publicado em Hanover.

Homenagem prestada ao gal. José Pessoa

RIO, 6 (DB) — A 9.a Região militar vem de prestar significativas homenagens ao general de Exercito José Pessoa, seu antigo comandante e cuja atuação naquele importante setor da defesa nacional, foi marcada por grandes iniciativas de vulto, destacando a construção de rodovias pelo exercito, combate ao banditismo e criação do serviço de policia preventiva. O general José Pessoa permanece na sede da região em Campo Grande, aonde o levou um avião da FAB. Recepcionou o ex-comandante da zona militar sul o general de Divisão Edgard de Oliveira, atual comandante da nona Região, que com sua oficialidade e povo de Campo Grande prestou-lhe grandes homenagens entre as quais a inauguração na cidade de rua com o nome do general José Pessoa. Durante o banquete que lhe foi oferecido pelo comando da região, o general José Pessoa pronunciou longo discurso no qual de inicio relembrou emocionantes episodios de sua vida militar, para ressaltar as dificuldades imensas que teve de vencer para cumprir seus deveres profissionais e corresponder a confiança que lhe depositaram seus superiores. Trabalhou assim com a maxima coragem e patriotismo No comando da 9.a Região Militar — acentuou o orador — impulsionamos no maximo rodovias criamos escolas nas fronteiras operamos pela propaganda intensa ao chamamento civico das datas nacionais, pela imprensa por todos os meios enfim, uma profunda transformação da mentalidade dominante com relação ao serviço militar tendo dobrado o numero de voluntarios que acorreram aos quarteis no desejo de servir a patria; enfrentamos o problema de concessões estrangeiras que formavam conglomerado alienigenas ao longo de nossas fronteiras e no interior, contrariando os dispositivos expressos da nossa constituição e eram lesivos aos interesses economicos da defesa nacional e um verdadeiro atentado à nossa soberania; estudamos e indicamos aos orgãos competentes a maneira de encarar e resolver a existencia de uma raca de estrangeiros na faixa fronteiriça que alarmava e atingia em certa zona percentagem assustadora.

Referiu-se em seguida o general José Pessoa ao problema ao combate ao cangaço que desafiara durante muitos anos o prestigio das proprias autoridades e que ele com sua oficialidade conseguiu vencer com grande sacrificios. Todavia o chefe do bando sinistro que implantavam o terror em todo o Estado de Mato Grosso foragira. Foi precisamente nessa ocasião — revela então o general José Pessoa — que sentimos a ação da politicagem disfarçada sob incrivel alegação de que as tropas estavam com o ritmo de vida modificado, distridas para uma finalidade diferente da sua com prejuizo da instrução alem do desgaste material... Lançamos então nosso desesperado ultimo apelo declarando as autoridades que dissolver o serviço da policia regional, orgão de seguranca coletiva, retirar as tropas da sua missão constitucional, negar o credito não autorizado, justamente naquele momento, quando se procurava consolidar o exito duma campanha regeneradora que tantos beneficios trazia às populações laboriosas desta região era fazer retrocesso de tudo o que tinha sido alcançado, era abrir campo a impunidade e à desordem, era expor novamente lares de nossos concidadãos do interior à sanha sanguinaria e ultrajante do cangaço sem entranhas e sem patria, manchar e deshonrar nossa civilização. Apezar de tudo discordaram de nós. Vencera, a politicagem e foi removido o comando. Mas tinhamos ainda determinação de defender a justiça da causa pela qual nos batemos, preparando-nos para apontar a nação os erros e responsaveis por tão cruel atitude! Dai talvez a celeridade com que foi eliminado o chefe remanescente já esquecido e abandonado dos bandoleiros, que praticavam correrias por estes territorios. E' que nossa ação havia aberto aos cegos os olhos e feito vibrar os timpanos dos surdos e até os mudas falaram. Não tinhamos duvida de que afinal o direito vencera. A honra e a propriedade não seriam mais espesinhadas e Mato Grosso veria surgir uma era de progresso mais real e justica mais esclarecida, e concluindo sua oração o general José Pessoa fez esta oportuna e impressionante advertencia à nação: Mato Grosso é um exemplo e servirá de escola onde se formarão chefes e administradores capazes como a Africa Francesa foi a de Galliene Lauriev e duma coorte de generais vitoriosos na primeira guerra. Por isso vós deveis crer ao mesmo tempo em vossa missão, em vosso dever e em vossa autoridade, a de palmilhando nossas lides com elevado sentimento de agir, de construir, de adquirir experiencia para ser chefes. E como soldados da fronteira deveis tambem ter os olhos voltados para a capital do pais, onde os

(Continua na 6.a página)

Quais as melhores casas comerciais e escritorios tecnicos de Ponta Grossa

Gabinete dentário do cirurgião-dentista ANTONIO VENDRAMI — O mais votado em nosso sensacional concurso

Encerrado o momentoso concurso que levamos a efeito com o proposito de apontar, mediante a opinião do povo, quais as melhores casas comerciais e escritorios tecnicos de Ponta Grossa, damos prosseguimento hoje à nossa serie de reportagens alusivas aos vencedores.

Focalizaremos hoje o gabinete dentario do sr. Antonio Vendrami, apontado pelo publico como o melhor de Ponta Grossa.



Sr. ANTONIO VENDRAMI

Procuramos o sr. Antonio Vendrami, que nos recebeu com a fidalguia e simplicidade que lhe são caracteristicas. Ao ter conhecimento da finalidade de nossa visita, encareceu-nos aquele cirurgião não fizessemos qualquer alusão ao merito que lhe dispensara a opinião publica. Modesto ao extremo, contentava-se em gozar os louros da vitoria sem necessidade dos alardes naturais de uma reportagem.

No entanto resolvemos contrariar os principios daquele profissional e aqui está nossa reportagem.

Pessoa de largos recursos financeiros, entrega-se o sr. Antonio Vendrami ao exercicio de sua profissão unicamente por amor e ideal.

Contando com uma vasta clientela que bem atesta a preferencia que lhe é dispensada, atende a todos com a cortezia que lhe é peculiar, empregando em seus tratamentos os mais modernos recursos da odontologia. Seus serviços são aprimorados, destacando-se entre outros os seus trabalhos em dentaduras anatomicas.

A' competencia do sr. Antonio Vendrami, reune-se, como já frisamos acima, o seu cavalheirismo, à custa do qual aquele acatado cirurgião dentista conquistou entre nós um sem numero de amizades solidas e um lugar de destaque na nossa sociedade.

Esses titulos, juntados aos de ser o sr. Vendrami um dos nossos mais competentes profissionais, tornaram o seu gabinete um dos mais procurados de nossa cidade, o que aliás bem se justifica, dada a competencia desse profissional que o dirige pessoalmente.

Muito embora tenha sido contrariado os desejos de tão habilidoso profissional, sentimo-nos satisfeitos por termos procurado tornar do conhecimento não só do publico princezino como tambem do interior, a assistencia que dispensa esse cirurgião dentista à sua vasta clientela.

Registramos aqui as nossas felicitações ao sr. Antonio Vendrami e fazemos votos que continue por muito tempo ainda com sua grande obra medico-social.

"GOLPE DE GRAÇA" NA CANDIDATURA NEREU RAMOS

RIO, 6 (DB) — O PSD nacional aguarda a decisão da reunião da secção gaucha para decidir-se sôbre o problema sucessorio. Alguns observadores politicos admitem que os pessedistas gauchos decidirão no sentido de que a secção estadual do partido não tem candidato, o que constituiria um verdadeiro «golpe de graça» na candidatura de Nereu Ramos que [illegible] o esperada apoio [illegible]

Está em Ponta Grossa o "CAÇULA" DA ADRIATICA

GUARANA' CHAMPAGNE EM GARRAFAS PEQUENAS A

Cr$ 1,50

PEÇAM O "CAÇULA" — O REFRIGERANTE DELICIOSO DE MAIOR CONSUMO NO BRASIL

CIA. CERVEJARIA ADRIATICA S/A. — TELEFONE 3-0-5

CASA FLORIDA »»»»»» CASA FLORIDA

A CAÇULA DAS CASAS DE TECIDOS DE PONTA GROSSA
POSSUI EM SEU VARIADO ESTOQUE ARTIGOS DE PRIMEIRA GRANDEZA A PREÇOS REDUZIDISSIMOS — LÃS, SEDAS, CRETONES, ARTIGOS DE MALHA, TRICOLINES, RENDAS FINAS, ACOLCHOADOS, COBERTORES, PELUCIAS, PERFUMARIAS — UM COMPLETO SORTIMENTO DE ARTIGOS PARA CAVALHEIROS — DIRETAMENTE DAS FABRICAS! — VISITEM A "CASA FLORIDA" — — — — — — — — — PARA VER BONS ARTIGOS! E LEMBREM-SE: UMA VEZ FLORIDA, SEMPRE FLORIDA! — — — — — — — —
"CASA FLORIDA" — RUA CORONEL CLAUDIO N. 48 — FONE: 118

Lares e Salões

ANIVERSARIOS

Fazem anos hoje

OS SENHORES:

— Edmundo Malmstrom, residente em Faxinal de Catanduvas;

— Benedito de Castro, comerciante nesta cidade;

— Antonio Fanha, comerciante em Piraí;

— Rosemiro Teixeira, tabelião em Diamantina;

— Nicolau Kinasze, comerciante em Prudentópolis;

— Pedro Bandeck, mestre da banda do 13.o R. I.

AS SENHORAS:

— d. Ruth Meisels, provecta educadora;

— d. Maria Augusta Lima Taques, espôsa do sr. Frederico Taques, fazendeiro em Guarapuaav;

— d. Beatriz Dal Passo, residente em Guarapuava.

AS SENHORINHAS:

— Irene Santos, filha do sr. Possidônio Santos;

— Nair, filha do sr. Evaristo Ferreira, residente em Harmonia, Monte Alegre;

— Stela Cardoso Martins, adjunta do Grupo Escolar de Teixeira Soares;

— Radail Silva, filha de d. Elisa Gonçalves da Silva.

OS JOVENS:

— Estanislau Galoink, residente em Teixeira Soares;

— Gustavo, filho do sr. Gerôncio Goncalves da Rocha;

— João Szvozepanski Neto, residente em Tereza Cristina;

— Armando, filho do sr. José Branco do Amaral, comerciante em Pato Branco;

— Said, filho do sr. Acácio Alabip, comerciante em Cornélio Procópio;

— Eleni, filho do casal d. Madalena e sr. Alcibíades Santos, hoteleiro em Palmas.

A MENINA:

— Gilda, filha do casal d. Ida Paes Leme e sr. cel. Paes Leme.

Farão anos amanhã

OS SENHORES:

— José Bento da Silva, comerciante em Pinhão;

— dr. Altino Borba, advogado em Guarapuava;

— Genciano Santos, comerciante em Rebouças;

— Antonio Bodot, residente em Rocinha.

AS SENHORAS:

— d. Avenna Amaral, residente em Reserva;

— d. Maria Lagos França, espôsa do sr. Jesumo Ferreira França, residente em Rio Bom, Apucarana.

AS SENHORINHAS:

— Luci Rose, filha do sr. Adão Roche Dechandt;

— Cléo Rocha Leite;

— Floré Borba, residente em Guarapuava;

— Maria da Luz, filha do casal d. Helena e sr. Antonio Fidelis, residentes em Guaraqi;

— Irene, filha do sr. Anton. Olinick, residente em Laranjeiras.

O JOVEM:

— Hildebrando, filho do sr. Pedro Althaus.

A MENINA:

— Clarice Gomes, filha do casal d. Maria e sr. Genauro Gomes.

CAMINHONETES "BRADFORD"

Tipo perua, nova, recebemos para pronta entrega.

João Vargas de Oliveira S.A.
Rua Santos Dumont, 747, fone 734 e rua Dr. Colares, 33 fone 936.

(o)

Na hora do aperitivo tome um cálice de BITTER AGUIA puro e... bem fresquinho

RADIO

Para suas irradiações de hoje, a Capitânea da Rede Paranaense de Emissoras elaborou o seguinte programa:

8,00 Bom dia
8,05 Movimento social
8,10 Informações uteis
8,15 Nossa musica
8,30 Matutino J-2
8,45 Matinada de melodias inesqueciveis
9,05 Ree-Fa-Si (tangos)
9,30 Sucessos nacionais
9,45 Virtuoses do teclado
10,05 Valsa, rainha dos ritmos
10,30 Ritmos das Americas
10,45 Orquestras em desfile
11,05 Do Mexico para o Brasil
11,20 Variedades sonoras
11,30 Horario dos trens
11,35 Variado
12,00 Grande jornal falado
12,20 Noticias locais
12,30 Movimento social
12,40 Reportagens J-2
Variado
13,00 Horário dos trens
13,05 Correpondente GMC
13,05 Gentilezas e turfe simudtaneamente
16,00 Ritmo do Tio Sam
16,15 Joias musicais
16,30 Alma sertaneja
16,45 Vozes internacionais
17,00 Melodias dos trópicos
17,20 Onda alegre
17,45 Páginas dos grandes mestres
18,00 Ave Maria
18,05 Variado
18,15 Esportes pelo radio (supl. musical)
18,30 Correspondente GMC
18,35 Cortina sonora
18,45 Suplemento musical de Nos dominios do turfe
19,00 Momento de vida nova
19,15 Variado
19,30 Caleidoscópio musical
19,45 Ritmos para dansar
20,15 Variado
20,30 Programa lirico
20,50 Nos bastidores do mundo
20,55 Boa noite
21,00 Encerramento.

UNIÃO SIRIA PONTAGROSSENSE

CONVITE

A Liretoria da União Síria Pontagrossense tem a subida honra de convidar os seus associados e exmas. famílias para assistirem à grandiosa soirée que fara realizar domingo, dia 7 do corrente, com inicio às 21 horas.

As danças serão cadenciadas pelo Jazz Guarani. Traje a passeio. A Diretoria agradece.

(..-4-4)

OFICINA PARANA'
— de —
ISMAEL PIRES
Pintura de automóveis, móveis, etc. — Serviço perfeito e garantido — Pintor com longos anos de prática — Preços modicos
AVENIDA ERNESTO VILELA
(antiga Industrina)
PONTA GROSSA (1684.10.4)

SCABJ

SOCIEDADE DE CULTURA ARTISTICA BRASILIO ITIBERE
II TEMPORADA —— 8.o CONCERTO

Concerto extraordinario para apresentação do célebre Coro Trapp

O CORO TRAPP é um célebre coro dos Estados Unidos, de visita neste ano pela primeira vez o Brasil. E' um conjunto vocal de onze vozes mixtas, integrantes da mesma familia. A revista (Seleções), no numero de maio de 1948, sob o titulo «A ENCANTADORA FAMILIA TRAPP», assim se exprimiu: «Poucas familias nos Estados Unidos teem atraido tanta atenção e se tornado tão queridas quanto o conhecido grupo coral Trapp. As sete belas moças e sua atraente mãe constituem um dos maiores êxitos de bilheteria nos anais da musica norte-americana. No entanto, há apenas dez anos viviam elas uma vida sossegada numa aldeia dos Alpes tiroleses, sem suspeitar que Hitler em breve as obrigaria a fugir da Austria e a iniciar uma prodigiosa carreira musical nos Estados Unidos».

Quarta feira 10 de maio de 1950, às 20 horas no Clube Guaira.

Entrada: Cr$ 50,00. Socios do SCABI e Clube Guaira Cr$ 30,00.

Entradas à venda nas casas «A Modelar», «A Baiana», Casa Romano», «Casa Juilio» e «Casa Tupi».

Dr. Eddie Santos Ribas
ADVOGADO
QUESTÕES CIVIS E COMERCIAIS
Contratos, contas, inventarios, divisão e demarcação de terras, despejos.
Escritorio e residência: Rua 15 de Novembro, 418
Fone: 7-4-0 — Expediente: das 2 às 6 horas da tarde
(altos do Bar Cascatinha)

CONVITE

João Jacober e Familia Sant'Anna convidam a todos os parentes e amigos para assistirem a missa de 6.o mês que mandam rezar pela alma de sua sempre lembrada esposa, irmã e tia

ANNA RITA SANT'ANNA JACOBER

no dia 9 de maio próximo, têrça-feira, às 8 horas, na Catedral do Bispado.

Por êsse ato de fé e gratidão agradecem. (1694 3.5)

E' fácil fazer boa digestão, quando se usa um cálice de BITTER AGUIA puro e... bem fresquinho

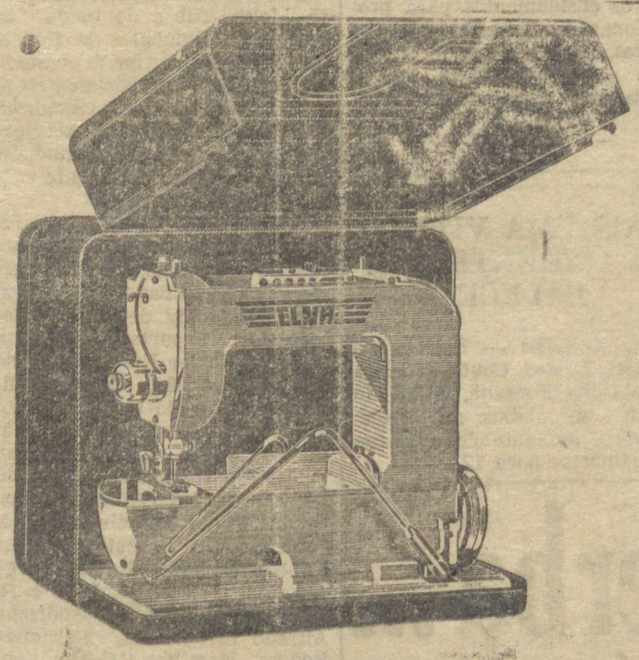

Hoje se cose de modo diferente

Como nos inúmeros lares do mundo inteiro, já se pode, também no nosso país, coser-se com a ELNA.

ELNA é a nova máquina suiça de coser, elétrica e portátil, que apresenta vantagens incomparáveis: braço livre, malinha metálica que se transforma em mesa de trabalho, motor elétrico silencioso e iluminação embutida. No braço livre da ELNA, todas as meias, de sêda ou lã, bem como mangas, etc., podem facilmente ser costuradas ou serzidas. ELNA, de forma elegante. pesa sem a maleta 6,5Kgs. A maleta, além de servir para o acondicionamento e transporte, é uma espaçosa mesa de trabalho, adaptável. A iluminação embutida projeta uma luz suave, diretamente sôbre o trabalho, sem cansar a vista.

Um engenhoso dispositivo permite uma marcha regular, com velocidade reduzida, de modo a se podet executar facilmente os mais delicados trabalhos de bordado.

CHEGOU DA SUIÇA!



Pode-se remendar meias com perfeição e rapidez, sem necessidade de acessórios. Basta enfiar a meia no braço livre da ELNA e fazer o remendo.



Encaixada no braço superior da ELNA, a lâmpada projeta luz suave diretamente sôbre o trabalho. Toda iluminação suplementar - que mal colocada fraca ou demasiadamente intensa prejudica a vista - é desnecessária.



Num instante a linda malinha metálica da ELNA é transformada numa cômoda mesa para os grandes trabalhos de costura. Esta malinha torna a ELNA a máquina de costura perfeita.

ELNA

Cia. de MÁQUINAS ELNA DO BRASIL
Curitiba - Rua Barão do Rio Branco, 41, sala 515

PROCUREM OS VENDEDORES AUTORIZADOS NO PALACE HOTEL OU SOLICITAR UMA DEMONSTRAÇÃO A DOMICILIO SEM COMPROMISSO.

Cine Imperio

Propriedade e Emprêsa PIERRI
Praça Barão do Rio Branco n. 44 — Fone: 5-5-1

HOJE, á 1,30, em uma formidavel matinée com 4 filmes, o melhor programa da tarde na cidade

Complementos.

DICK TRACY CONTRA O CRIME
Continuação deste seriado da Republic, com Ralf Bird.

RUMO AO MEXICO

Um formidavel farwest da Monogran que nos traz novas aventuras de Jimmy Wakelly.

BRICK BRADFORD

Com os 4.o e 5.o episodios: «No vulcão» e «Brick Bradford em perigo».

FALSA FELICIDADE

Super comedia da R.K.O. Radio, com Jack Halle, Jane Jeffreys e Wally Brown! Cupido vai sofrer um esgotamento nervoso! Com Jack Halley em ferias! Grande dilema... Um terremoto de confusões e gargalhadas! Com Jack Halley numa trapalhada dos diabos.

QUINTA-FEIRA!

GEMEAS FATAIS

Um soper filme de amor com BONITTA GRANWILLE e JOHN LYTTER.

Hoje, em duas sessões distintas ás 7 e 9,15 horas



LULLU BELLE, a historia de uma fascinante cantora de cabaret, um jovem e brilhante advogado e um poderoso industrial! Seus casos de amor abalaram Nova York! Dorothy Lamour canta as mais lindas canções da época! — Imp. até 18 anos.

COMPLEMENTOS: A Voz do Mundo, noticiário; Americano, dia de Ranho, desenho; A Visita do Presidente Dutra ao Paraná — Noticiario especial dos festejos comemorativos ao aniversario de Curitiba.

.a FEIRA, ÀS 7,45 — E uma formidavel sessão

Gigante com três filmes dos quais destacamos estes

SOLITARIO DA FRONTEIRA
Um drama do farwest, com GEORGE HUSTON.

O FILHO DE RUSTY
Está de volta o maravilhoso cão Rusty, em uma de suas mais perigosas aventuras, com TED DONALDSON, JOHN LITTER e GLORIA HENRY.

MISSÃO BRANCA

A emocionante batalha entre o bem e o mal, tendo por cenario o inferno verde das selvas africanas!

DOMINGO DIA 14

ROBER YOUNG, ROBERT MITCHUM, ROBERT RIAN, EM

RANCOR

Jamais em sua historia, Hollywood nos apresentou algo como "RANCOR"! O odio pode levar alguem ao crime? Sim quando esse ódio é cego e injustificado, baseado unicamente numa diversidade de religiões! E «RANCOR» apresenta a intolerancia do homem, como nenhum outro filme já fez.

RANCOR, ousado! Audacioso! Brutal e realista, este filme revela a historia que ninguem ainda havia tido a coragem de contar.

LEITOR AMIGO! — ANTES DE ADQUIRIR SUA MAQUINA DE COSTURA, NÃO ESQUEÇA DE VISITAR AS LOJAS DE

* João Vargas de Oliveira S.A. *

RUA SANTOS DUMONT, 747 — e — AVENIDA VICENTE MACHADO, 390

Os quais comunicam aos interessados, haver renovado seu estoque das afamadas máquinas "Alfa", o orgulho da Industria Espanhola, dispondo, agora para pronta entrega, de qualquer quantidade por preços razoáveis, para vendas a dinheiro e também para vendas em suaves prestações mensais

Além das máquinas de costura, JOÃO VARGAS DE OLIVEIRA S. A. oferecem-lhes rádios e radiolas "Philips", "R. C. A.", etc., colchões "Probel", "Divino" e "Divino Super", bicicletas "Hercules e muitos outros artigos de interêsse geral

NOTICIARIO ESPORTIVO

As Corridas de Hoje no Hipódromo de Uvaranas

O Joquei Clube Pontagrossense fará realizar em seu confortável Hipódromo de Uvaranas, mais uma de suas reuniões turfísticas da temporada de 1950. A Comissão de Corridas organizou um excelente programa, composto de 8 bem equilibrados páreos, de molde a satisfazer o mais exigente aficionado do esporte dos reis.

Vem sendo aguardada com grande interêsse a realização da 18.a reunião turfística da atual temporada. Teremos para hoje, como atração máxima, o 8.o páreo, corrido na distância de 1.600 metros, com a dotação de Cr$ 4.500,00 ao vencedor. A atração máxima da tarde de hoje reuniu a inscrição de 8 cracks, com fôrças equilibradíssimas. Fábula, Zipangu, Palmeira, Road Master, Coyan, Pelotas, Solonka e Brasileiro.

Teremos como complemento do belíssimo programa para hoje o tradicional «bolo acumulado», garantido pela Tesouraria do Joquei Clube Pontagrossense na importância mínima de Cr$ 10.000,00, prometendo que, com suas apostas de hoje ultrapasse a casa dos Cr$ 20.000,00.

A propósito, o Joquei Clube avisa que o pôsto de venda da rua 15 de Novembro, no Bar Comercial, encerrará suas atividades às 11.30 horas.

O PROGRAMA

Título informativo, para as carreiras de amanhã em Uvaranas:

1.o páreo — 13.15 hs. — 1.100 metros — 2.000,00 e 400,00

	Quilos
1 Nova Era	50
2 Violeta	50
3 Teimoso	53
4 Stleds	50
5 Garçonete	50
6 Pilantra	52

2.o páreo — 14 horas — 1.200 metros — 3.500,00 e 700,00

	Quilos
1 Acaragé	54
2 Pequenho	55
3 Aymoré	50
4 Salta	52
5 M. Preciosa	54

3.o páreo — 14.30 hs. — 1.200 metros — 2.500,00 e 500,00

	Quilos
1 Hastaluego	55
2 Sereno	55
3 Republica	58
4 Bagasso	55
5 Biriba	53
6 Gavião	52
7 Alegre	55

4.o páreo — 15 horas — 1.100 metros — 2.800,00 e 460,00

	Quilos
1 Sarong	50
2 Farrapo	50
3 América	50
4 Rolando	50
5 Xodó	52
6 Hiate	50
7 Estrelita	50
8 Valência	50
9 Mascote	50
10 Havana	50

5.o páreo — 15.40 hs. — 1.300 metros — 2.700,00 e 540,00

	Quilos
1 Vila Rica	51
2 Atlético	51
3 Surpresa	56
4 Lorena	54
5 Negrinha	50
6 Vila Nova	53
7 Guará	58
8 Condoreiro	50
9 Luminosa	54

6.o páreo — 16.20 hs. — 1.400 metros — 3.300,00 e 660,00

	Quilos
1 Faixabranca	50
2 Cangussu'	56
3 Lira	57
4 Trieste	56
5 Invencível	56
6 Chilenita	50
7 Uvaranas	50
8 Standard	53

7.o páreo — 16.50 hs. — 1.100 metros — 2.300,00 e 460,00

	Quilos
1 Jacamar	51
2 Gilda	55
3 Odalisca	54
4 Espoleta	54
5 Mira Siera	51
6 Martha	54
7 Monginho	55
8 Casta	50
9 Democrata	55
10 Grachain	58

8.o páreo — 17.30 hs. — 1.600 metros — 4.500,00 e 900,00

	Quilos
1 Fábula	55
2 Zipangú	56
3 Palmeira	50
4 Road Master	50
5 Coyan	55
6 Pelotas	52
7 Solonka	57
8 Brasileiro	58

NOSSOS PALPITES

Barbada do dia - Palmeira.

1.o páreo — Gostamos do apronto de Nova Era; poderá vencer. Pilantra, candidato a formar a dupla. Violeta, séria concorrente de Pilantra. Nos demais não acreditamos.

2.o páreo — M. Preciosa reune as nossas preferências. Acaragé, sério rival de M. Preciosa. Salta disputará o segundo lugar com Acaragé. Nos demais não levamos fé.

3.o páreo — Pelo retrospecto, Hastaluego deverá vencer. Biriba, candidato à dupla. Bagasso disputará o segundo com Biriba.

4.o páreo — Sarong muito perigoso. América está na vez de ganhar. Valência estará entre os primeiros. Nos demais não acreditamos.

5.o páreo — Vila Rica trabalhou muito bem, levamos fé. Vila Nova e Negrinha irão disputar o segundo lugar. Nos demais não acreditamos.

6.o páreo — Este páreo ficará entre Faixabranca e Lira. Para terceiro indicamos Uvaranas. Standard nada fará. Nos demais não acreditamos.

7.o páreo — Se disputarem Grachaim, dificilmente perderá. Democrata poderá formar a dupla e Odalisca pagará um bom placê. Nos demais não levamos fé.

8.o páreo — Fábula, se a pista estiver molhada, está p'ra ela. Zipangú já foi bom, hoje não se sabe. Palmeira, segundo fomos informados, após esta corrida seguirá viagem a Cidade Jardim, achamos que não perde o páreo, em 1.500 metros bateu record, marcando 98 2/5 Road Master, não acreditamos Coyan a distância agrada, mas se a pista estiver sêca. Pelotas nada fará. Solonka, animal do páreo, gosta de surpreender os apostadores. Brasileiro com 58 quilos achamos difícil.

Resumo: Palmeira, Coyan e Fábula.

«O»

MAQUINAS E MAIS MAQUINAS!

Maquinas de costura da já conhecida marca «Alfa» é o que acaba de receber JOÃO VARGAS DE OLIVEIRA S. A., com que se possibilita a atender qualquer pedido da praça e do

Dr. Mattos Guedes

CIRURGIÃO DENTISTA

RAIOS X

APLICAÇÕES ELETRICAS — BANHOS DE LUZ

Dentaduras anatômicas — Pontes móveis — Cirurgia da boca

HORAS MARCADAS

Consultório: rua Cel. Dulcidio n. 537

FONE 9-3-9

A conhecida COLCHOARIA PONTAGROSSENSE

LANÇA À VENDA UM NOVO COLCHÃO «MARAVILHA PARA DORMIR», FEITO ESPECIALMENTE PARA PESSOAS DE BOM GOSTO, INTEIRIÇO OU EM TRES PARTES, LADO DE VERÃO VENTILADO DE CRINA VEGETAL — PARA O INVERNO, TIPO LUXO ESPECIAL COM LÃ DE CARNEIRO E TIPO POPULAR COM ALGODÃO. FAÇA SUA ENCOMENDA E PAGUE EM SUAVES PRESTAÇÕES MENSAIS — VERIFIQUEM SEM PERDA DE TEMPO ESTA MARAVILHA, FABRICAÇÃO EXCLUSIVA DA

Colchoaria Pontagrossense
A MAIOR E MAIS ANTIGA FABRICA DE COLCHÕES, ACOLCHOADOS E TRAVESSEIROS
I. J. SZACHER
R. GEN. CARNEIRO, 604 - FONE 221 - PONTA GROSSA - PARANA'

LEIA! E' DE SEU INTERESSE:

OFERECEMOS:

CASA com 5 peças, em terreno de 18,5 x 33 mts., à rua Maranhão, 594; preço, 15.000,00;

CASA com 8 peças e 2 moradas, à rua Tobias Barreto, 19: preço, 65.000,00;

CASA com 12 peças e 3 moradas, à rua Tobias Barreto, 23-29; preço, 65.000,00;

OTIMA propriedade com 6 casas, sendo uma de 3 moradas, incluindo belissimo lote vago, 26 metros de frente para a av. Ernesto Vilela e 144 metros de frente para a rua Augusto Severo; preço, 400.000,00.

Condições: em parte facilitadas. Preço: Cr$ 150.000,00.

LOIS magnificos lotes à rua Xavier de Sousa, de 14 x 48 cada. Cr$ 6.000,00.

CASA de esquina — Rua Haité, 299 — Preço: 15.000,00

BELAS áreas à margem do rio, cerca de 10.000 mts2, cada, em Uvaia — Preço: 5.000,00.

OTIMO bar, nesta cidade, bem afreguezado, incluindo estoque — Preço, 50.000,00.

FABRICA de elasticos com 14 maquinas e demais acessorios, em franco funcionamento, vendendo tudo o que produz.

AUTOMOVEL Ford, perfeito estado, 85 H.P. Preço: Cr$ 35.000,00.

CASA, contendo armazem na frente, sita à Av. Rocha Pombo, 306, podendo ser vendido o estoque à balanço. Condições, podem ser facilitadas. Preço: 120.000,0.

Tratar com «SONETO» INDUSTRIA E COMERCIO LTDA. Rua Dr. Colares, 323 — Fone: 4-7-0 (1133.P.17)

Maquina de Tricô Ultra Rápida «Veloz»

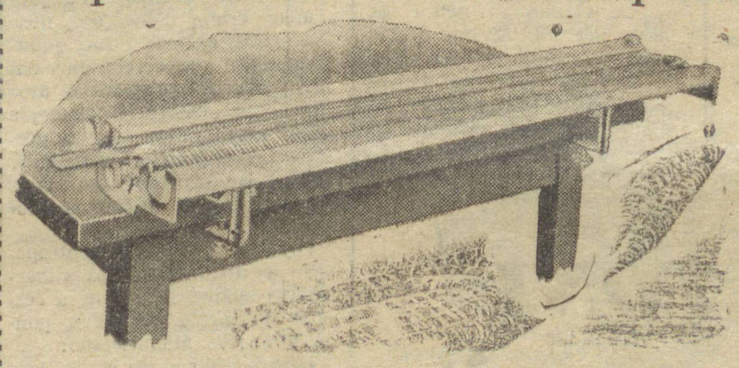

150 malhas em 30 segundos

Lições gratuitas

Fácil manêjo

Malhas uniformes

Qualquer objeto de tricô. Mais de 100 desenhos. Preço ao alcance de todos

Informações e demonstrações:

RUA SANTOS DUMONT, 928

O SESI nos esportes

Realizou-se no dia 1.o de maio, no parque do Centro Operário Cívico e Beneficente, interessante torneio de bochas, promovido pelo Serviço de Assistência aos Esportes e Educação Física, do SESI, o qual apresentou o seguinte resultado:

1.o jôgo — Gustavo Vosgrau e José Terchinski venceram João Meara e Pedro Rachinski.

2.o jôgo — A dupla Carlos Picardt e Alexandre Vargas venceu José Dorneles e Orlando Ribeiro.

3.o jôgo — Maurílio S. Pereira e João Dorneles Mota perderam para Frederico e Gaucho.

4.o jôgo — Antonio Busnelo e José Pereira dos Santos venceram Gustavo Schroeder e Vadislau Bichinski.

5.o jôgo — Reuniu as duplas vencedoras do 1.o e 2.o jôgo. Depois de movimentada partida, Carlos Picardt e Alexandre Vargas venceram por diminuta diferença de pontos.

6.o jôgo — Vencedores do 3.o x vencedores do 4.o jôgo. Com relativa facilidade, Antonio Busnelo e José Pereira dos Santos derrotaram Frederico e Gaucho, classificando-se para disputar a finalíssima com Carlos Picardt e Alexandre Vargas.

7.o jôgo (final) — Na partida decisiva da tarde, travaram combate os srs. Antonio Busnelo e José Pereira dos Santos (componentes da equipe representativa de Uvaranas) x Carlos Picardt e Alexandre Vargas (pelo Centro Operário Cívico e Beneficente).

Esse encontro foi disputadíssimo, com várias alternativas no marcador, que ora favorecia um ora favorecia outro. Ambas as duplas apresentaram um bom padrão de jôgo, principalmente quando jogavam a ponto, o faziam com verdadeira maestria, sobressaindo-se neste particular o sr. Antonio Busnelo e Carlos Picardt. E assim, após renhido combate, a vitória sorriu à dupla de Uvaranas, pela escassa diferença de 2 pontos, conquistando a posse de uma finíssima taça e duas riquíssimas medalhas de «vermeil».

Aos segundos colocados foram conferidas duas medalhas de bronze.

DIARIO DOS CAMPOS apresenta aos srs. Antonio Busnelo e José Pereira dos Santos sinceros parabéns pela vitória alcançada.

(O)

SAPATARIA ESTRELA

O proprietario avisa seus freguezes que está devolvendo os calçados que foram roubados.

REPRESENTANTE-VIAJANTE

Grande fábrica de folhinhas procura vendedores ativos em todas zonas. Mostruário com 100 modelos diferentes. Ótima comissão e adiantamento.

Solicite informações agora mesmo à Fábrica Paulista - São Paulo — Caixa postal, 2286

FILHA — MÃE — AVÓ

TODAS DEVEM USAR

FLUXO SEDATINA

(ou Regulador Vieira)

A MULHER EVITARA' DORES

ALIVIA AS COLICAS UTERINAS



Emprega-se com vantagens para combater as irregularidades das funções periódicas das senhoras — E' calmante e regulador dessas funções

FLUXO SEDATINA, por sua comprovada eficácia, é muito receitada — Deve ser usada com confiança

O MAL ESTAR DO FIGADO ENERVA E DEPAUPERA

A DISPEPSIA impede a assimilação dos alimentos e faz emagrecer

A PRISÃO DE VENTRE atrofia o cérebro, faz perder a memória, enerva e embrutece as suas vitimas



As PILULAS DO ABBADE MOSS, formuladas exclusivamente para combater as moléstias do figado, estômago e intestinos, fazem desaparecer em pouco tempo o mal estar do figado, a dispepsia e a prisão de ventre.

PILULAS DO ABBADE MOSS

ACUMULADOR

Não ponha fóra o acumulador velho do seu carro ou rádio, sem primeiro verificar se tem concerto ou se convem recondicioná-lo. Leve-o á Oficina Especializada

POSTO ATOMICO

á rua Paula Xavier, 370, em Ponta Grossa, onde todo o serviço é executado com a mais completa garantia.

PRESTEZA UNICA

A CASA IRIS!

SERIEDADE ABSOLUTA

ANUNCIA QUE ACABA DE RECEBER UM FANTASTICO SORTIMENTO DE LÃS NACIONAIS E ESTRANGEIRAS, PARA CASACOS, VESTIDOS, "TAILLEURS", COM PADRÕES EXCLUSIVOS, DAS MELHORES PROCEDENCIAS, PARA SEREM VENDIDAS A PREÇOS DE "ABAFAR"! CACHA' PARA CAMISAS E VESTIDOS — PELUCIAS LISA E FANTASIA — E MAIS UM GRANDE SORTIMENTO DE ARTIGOS DE INVERNO PARA CAVALHEIROS — E CONTINUA A GRANDE LIQUIDAÇÃO DE SEDAS E OUTROS ARTIGOS!

COBERTORES DE LÃ E ACOLCHOADOS

CASA IRIS - RUA CORONEL CLAUDIO 160

EDITAL DE PRAÇA
(com o prazo de vinte dias)

O doutor Joaquim Ferreira Guimarães, juiz de Direito da 1.a Vara desta Comarca de Ponta Grossa, Estado do Paraná, etc.,

FAZ saber, a quem interessar, pelo presente edital com o prazo de vinte (20) dias, que será levado a praça publica, na porta do edifício do Forum local, no dia 28 (vinte e oito) de maio do corrente ano, às quatorze horas, o seguinte bem imóvel objeto de penhora numa ação executiva que Tecidos J. Rodrigues S. A. movem por êste Juizo contra João Sakowicz, a saber. uma casa de madeira, coberta de telhas, s-n. à Vila Madureira, rua Olegário Maciel, desta cidade, com o respectivo terreno devidamente cercado, de propriedade do executado. que foi avaliado por Cr$ 25.000,00 (vinte e cinco mil cruzeiros). E assim, serão ditos bens arrematados no dia hora e lugar acima mencionados por quem mais der e maior lanco oferecer acima da avaliação. E para que chegue ao conhecimento de todos mandou expedir o presente edital, que será afixado e publicado na forma la lei. Dado e passado nesta cidade de Ponta Grossa, Estado do Paraná, aos cinco (5) dias do mês de maio de mil novecentos e cinquenta (1950). Eu, (a) Juarez Gomes da Silveira, escrevente juramentado do Cartório do 3.o Ofício, que subscrevo. D juiz de Direito da 1.a Vara da Comarca — (a) JOAQUIM FERREIRA GUIMARÃES.

PARANAENSES!

O carater e a integridade moral de Bento Munhoz da Rocha, representam por si só, um promissor programa de govêrno, e uma constituição de moral política e de verdadeira democracia, por isso deve ser ele o candidato do paranaense, que coloca acima dos interesses mesquinhos os sagrados anseios de sua terra.

Joanino Sabatella.

Bitter Aguia — puro — abre o apetite e ajuda a digestão BITTER AGUIA puro

Và Buscar Seu Titulo!

Titulos de eleitor que se encontram prontos para entrega, no Cartório da 14.a Zona Eleitoral no edificio do Forum:

8603 Casemiro Remus
8604 Maria da Silva Pinto
8605 Antenor Claro da Rocha
8606 Osvaldo Tavares
8607 Antonio Meira da Luz
8608 Cristina Antunes Vidal
8609 Ariel Karklin
8610 Alcides de Oliveira Lima
8611 Brasílio Viei de Moraes
8612 Antonio Garcia Ribas
8613 Alcides Roth
8614 Amilton Alves de Meira
8615 Eny Borges
[illegible] da Silva Pinto
8617 Dolores Batista Antunes
8620 Carlos Meira Borges
8621 Dulcinna Augusta da Silva
8622 Antonio Swiech
8623 Pedro Fernandes Santos
8624 Leonardo Swiech
8625 Diva Goes Baleixo
8626 Agenor Tavares
8627 Victor de Brito
8629 Bruno Serafim
8630 Izaura Gomes
8632 Pedro Orlando de Oliveira
8633 Gentil Siqueira
8634 Adargy Bertrão Ribeiro
8635 Luiz Tizon
8636 Emilia Siqueira
8637 Palmiro Soares
8638 Jose Florencio dos Santos
8639 Onofre Libino de Almeida
8640 Antonio Nunes
8641 Ruy Vicente Ribeiro
8642 Dalvanira Albuquerque Gusmão
8643 Antonio Fidelix Sobrinho
8644 João Fontana
8645 Hamilton Barros da Luz
8646 Sebastião Arthemir Fontana
8647 Hilda Kwiathovski
8648 José Tobias de Oliveira
8649 Paulina Scarpim
8650 André Stachak
8651 Pedro Carbonar Neto
8653 Arleti de Araujo
8654 João Rodolfo Ruppel
8655 Ondina Bitencourt
8656 Pompílio Amazonas Machado
8657 Silvio Ehlke
8659 Francisco Xavier Borges
8660 Izídio Pereira Ribas
8661 João Gualberto dos Santos
8662 Orlando Silvestre da Luz
8663 Mário Taborda de Oliveira
8664 Adelino dos Santos
8665 Beneval Dias dos Santos
8666 Pedro Petruni
8667 Ascânio José Domingues
8668 Robson Vieira Cunha
8670 Renato Silva
8671 João Pereira de Macedo
8672 Ubaldino José Martins
8673 Constantino Costa Siqueira
8674 João Alves Pinheiro
8675 Batista Fontana
8676 Ovídio Rodrigues de Sousa
8677 Octavio Bertho Rodrigues
8679 Metheus Serafim
8680 Eurico Dias da Rocha
8681 Ivan José Laroca
8682 Emídio dos Santos
8683 Suzana dos Santos
8684 André Luchinski
8685 Beijamim Beghe
8686 Antonio Agenor Gonçalves
8687 José Luchinski.

Topico do Dia

DEMAGOGIA

A propósito do brilhante voto proferido pelo senador Artur Santos, na Comissão de Justiça do Senado, um agrupamento de uns eleitorais, nitidamente ilegal, valeu-se da oportunidade para profligar-lhe a atitude de oposição ao projeto socialista de anistia aos condenados por incitamento de greves.

No intuito de lançar confusão no espirito publico, prevenindo-o contra o senador, assevera o «Movimento» que «a cessação pacifica e coletiva do trabalho é um direito proclamado, expressamente na Constituição. Nega-lo é negar a liberdade aos trabalhadores — a liberdade de só trabalharem de acordo com as condições livremente aceitas e acordadas».

Não procede a afirmativa oriunda do menchevismo indigena. Falseia a verdade, confunde e engana. Repete, em nova roupagem, a atuação do Movimento Unificador dos Trabalhadores (MUT), de inspiração comunista-stalinista bolchevista).

O direito irrestrito de greve não existe na Constituição. Esta declara, apenas, que «é reconhecido o direito de greve, **cujo exercício a lei regulará».**

A greve de origem economica, nos termos da lei, só é legitima com a finalidade de defesa dos reais interêsses do trabalhador, isto é, daqueles inerentes das condiçoes de trabalho, individuais ou coletivas. A greve politica — arma da luta de classes — não é garantida por lei. E' um desvirtuamento criminoso da própria tradição da greve. Permitir a seria um contrassenso; seria autorizar, com evidente injustiça, o uso abusivo e anti-democrático da fôrça-massa de um grupo social contra os interêsses dos demais, integrantes do complexo nacional.

O incitamento à paralisação do trabalho, com finalidade política, contraria os interêsses publico e nacional. A greve politica é ilegal por perturbar o exercício do trabalho livre e o uso da propriedade. E, em se tratando de atividade fundamental, é crime contra a coletividade.

O comunicado está redigido em termos tais que é evidente seu endereço: pretende apenas auferir resultados demagogicos na massa menos culta. Não fora assim, não se ateriam «os libertadores sindicais» à Conferência de Chapultepec, que pretendem colocar acima de nossa Constituição; não insultariam a legislação do Estado Novo, implantado pelo ditador Vargas, quando no seio das massas — para cortejá-las — não cessam de bajulá-lo e de atraí-lo, por tôdas as formas, para o aprisco eleitoral do quinto suplente em perigo...

Não temos o intuito de defender o senador Artur Santos, cujo mandato e cultura colocam-no acima das diatribes de todos os «movimentos» clandestinos. Temos em mira, apenas, evidenciar a ma fé dos redatores do comunicado. E uma verdadeira traição incutir nos trabalhadores a convicção da existenca de um direito amplo de greve, que os intelectuais do «movimento» sabem perfeitamente inexistir. Lançam a ideia, criam convicções, incitam greves e, mais tarde, quando aqueles que acreditam em suas palavras praticarem atos ilegais, os autores intelectuais desses atos limitar-se-ão a protestos platônicos e sofisticos, mas permanecerão em seus polpudos cargas de Caixas Economicas...

Vejamos, pois, em contraposição às afirmativas dos «libertadores sindicais», o que, a respeito do direto de greve, pontifica Carlos Maximiliano:

«Abstiveram-se de ir tão longe as nações, em maioria; admitiram o direito de greve, porem «como ultimo recurso», limitado, condicionado.

Vedaram-no, de modo integral, quanto aos serviços publicos, exercidos quer por funcionários do Estado, quer por concessionários de emprêsas concessoonárias. Não se justifica a que tenha evidente finalidade política, pois é desvirtuada em seu objetivo tradicional.

Na Constituinte Brasileira de 1946, «tentaram tornar irrestrito» o direito de greve; o plenario rejeitou as emendas oferecidas em tal sentido. Segundo o texto vitorioso, a prerrogativa existe; porem se facultada ao legislador ordinário regulamentar as extremas, condicioná-la, enfim.

Proíbe-se, por exemplo, excluí-la de atividades necessárias ao bem comum, assim como exigir que se esgotem, primeiro, os remedios administrativos e judiciarios». (Comentários à Constituição Brasileira - vol. III - pag. 205).

Verifiquem os libertadores o decreto-lei n. 9.070, de 15 de março de 1946. Seu texto é perfeitamente constitucional.

Por isso, andou certo, perfeitamente certo o senador Artur Santos. Seus opositores necessitam de um pouco mais de amor à razão e à verdade, e, sobretudo, não julguem que o resto do Brasil é composto de um amálgama de ingenuos e distraidos, que não sabem sorrir ante as manobras malabaristas dos componentes da linha justa do trotskismo brasileiro... — TITO BERGAZ.

(0)

Vacina Hertape

CONTRA MANQUEIRA

SR. CRIADOR:

Evite êsse mal como estão fazendo os maiores fazendeiros de Ponta Grossa, há mais de dois anos. Procure hoje mesmo quant[illegible] doses necessitar, como amostras, com o distribuid[illegible] do Laboratório ou na Casa Agro-Pecuária, junto ao Ex[illegible]resso Princesa dos Campos. Outros eficientes produtos do

LABORATORIO HERTAPE LIMITADA

VACINAS:

CONTRA A PESTE SUINA
CONTRA A RAIVA
(Uso veterinário)
CONTRA A AFTOSA
CONTRA A BOUBA
AVIARIA



CONTRA A BATEDEIRA

Distribuidor — ENNIO BA[illegible]TISTA ROSAS — Caixa postal. 320 — Telegramas: Hertape» — Ponta Grossa

"Fiz uma permanente TONI para ir a um baile de gala"

FICOU TÃO LINDA E NATURAL QUE TODOS A ELOGIARAM!...

diz TÔNIA CARRERO,
encantadora estrêla do grande film nacional "Quando a noite acaba".

"Tomei conhecimento da Permanente TONI no dia em que devia participar de um baile de gala, para o qual fui convidada. Como estava muito ocupada, que prática me resultou esta ondulação-creme a frio, que se faz em casa, com a maior facilidade e economia. Ficou uma verdadeira maravilha! Como se fosse natural!... Meu penteado foi tão comentado que me senti envaidecida graças a TONI! E a minha permanente se mantém sempre firme, como no primeiro dia... Naturalmente, resolví nunca mais fazer outra permanente, a não ser TONI!...



IMAGINE! Uma formosa Permanente TONI custa apenas..... **Cr$ 35,00**

Para a sua primeira Permanente TONI, compre o Estôjo TONI Completo, contendo onduladores plásticos que servirão para sempre, por ..... **Cr$ 55,00**

Para as permanentes seguintes utilize os mesmos onduladores e compre um Estôjo Suplemento TONI, que custa apenas ..... **Cr$ 35,00**

Dê esplendor e naturalidade a seu cabelo com TONI

Permanente em casa Toni

Usada por 25 milhões de mulheres em todo o mundo

AMERICANA 2-9

ISTO SE REPETE?



Como foge a pequenina! Tambem... Uma cara dessas! Barba mal feita ou por fazer, desagrada. É motivo de constantes desapontamentos.



USE GILLETTE
SIM, GILLETTE AZUL!

Veja quanto vale andar-se bem barbeado! É indesculpável não se barbear *diàriamente*. Use o aparêlho Gillette de precisão e lâminas Gillette Azul. É mais fácil, rápido e econômico.



BEM BARBEADO? MUITO COTADO!

IA-001

Pequenos Anuncios

COSINHEIRA

Precisa-se de uma cosinheira, a qual poderá apresentar-se no Restaurante e Cafe Comercial, sito à rua 15 de Novembro, 372. Horario diurno.

(1693-8-4)

(0)

PEIXARIA "PRINCE-DOS CAMPOS"

Proprietario:
MACHADO

Peixes e camarão diariamente.

Rua Cel. Catão Monclaro, 221
(Antiga Pitangui)
FONE: 915
(1062-1m-27)

AUTO "VAUX-HALL"

Vende-se ou troca-se um modelo 1948, em estado de novo, por Ford 29. Tratar à rua Cel. Teodoro Rosas, 613.

PRECISA-SE

UUm casal, de preferencia sem filhos para trabalhar, ele no Frigorifico Matarazzo de Jaguariaiva e ela como cosinheira ao gerente do Frigorifico. Tratar na rua 7 de Setembro n.o 322.

(1601-2.a-27)

PRECISA-SE

Pessôa que conheça o ramo, para tomar conta de um açougue. Tratar a qualquer hora, com o sr. Ovidio Lima, à rua Pitangui n.o 201.

CAMINHÃO

Vende-se um Chevrolet 48, reduzido, com pouco uso, equipado com reboque e carroseria. Tratar à rua Francisco Ribas n.o 608.

(1692-6-4)

(0)

CASA EM JACAREZINHO

Vende-se ou troca-se por outra nesta cidade. Zona central, rua calçada, de material, nova, com todas as instalações inclusive fogão elétrico. Base Cr$ ..... 100.000,00.

Interessados queiram escrever para a Caixa Postal, 383 — P. Grossa. (1574-15-20).

LIXADEIRA PAA ASSOALHO

Aceita-se serviço para lixar qualquer espécie de assoalho-maquina eletrica. Serviço garantido e preços módicos.

Tratar à rua Benjamin Constant, 1280, com Tadeu.

VENDE-SE

Um Ford francês, em perfeito estado de conservação, tipo 1947, quatro portas, estofamento de paninha, farois de neblina, rádio e pneus novos.

Um Studebaker, em perfeito estado de conservação, tipo 1935, barata conversivel, pneus novos, por preço de ocasião.

Ver e tratar no Hotel Santos, com o sr. Orlando, no quarto n. 8. (1597-10-27).

AUTOMOVEIS — VENDE-SE

Chevrolet, 1937, 4 portas, em perfeito estado de conservação.

Ford, 1934, 2 portas, freio hidraulico.

Caminhonete Ford 1931.

Ver e tratar com João Vargas de Oliveira S.A.

Rua Santos Dumont, 747 e Dr. Colares, 337.

CASA ROMANO

RUA 15 DE NOVEMBRO, 284

RELOJOARIA, JOALHERIA E MIUDEZAS — ARTIGOS PARA PRESENTES

Unicos vendedores das piteiras

BIRO

Anti-tóxicas, eliminam a nicotina e outras substâncias nocivas à saude; e os afamados

PENTES WAVE COMB

Que conservam a ondulação e fazem os cabelos sedutores

Rizental & Samy Ltda

Concessionários da afamada «Agua Mineral Pérola»
Têm estoque permanente de:
FARINHA DE CENTEIO CATARINENSE — FARINHA DE TRIGO R.G.S. — ALFAFA — FARELINHO DE TRIGO — FARELINHO DE MILHO — FUBA' BRANCO ESPECIAL — MILHO DO NORTE — FEIJÃO — ARROZ — CAFÉ, ETC.

RUA DR. COLRES, 48 — FONE: 1002

Transporte próprio

Vida Militar

VIAGEM DO GENERAL COMANDANTE DA REGIÃO

Em composição especial e a convite do cel. José Machado Lopes, diretor da R.V.P.S.C., seguiu para Pôrto União, o general Tristão de Alencar Araripe, comandante da Região, a fim de assistir a inauguração da Variante São João, da Rede de Viação Paraná-Snata Catarina.

Da comitiva de s. exa. fizeram parte os cel. Hugo Panasco Alvim, chefe do E.M.R; ten. cel. João Gualberto Gomes de Sá, chefe da 4.a Sec. EMR; ten. cel. Albino Silva, chefe da 2.a Sec. do EMR; ten. cel. César de Barros Falcão, chefe do Serviço de Engenharia; major José Nogueira Paes, adjunto do Escalão Territorial, e cap. Antonio Fraga Brandão, ajudante de ordens.

REQUERIMENTOS DESPACHADOS

Pelo cmte. da 5.a R.M.:

Industrias Tranquilo de Carli Ltda., solicitando revalidação de registro sumário — Concedo, so nb. 28-Sc., para os anos de 1950-52.

M. B. Toledo e Cia., solicitando cancelamento de seu registro sumário por não mais desejar comerciar com artigos sujeitos à fiscalização do Ministério da Guerra — A pedido, seja cancelado o registro sumário n. 66-Pr.

Cia. Fabril Paranaense de Fósforos, solicitando desembaraço de mercadorias (produtos químicos) — Sim.

Arthur Lundgren Tecidos S. A., solicitando desembaraço de mercadorias (explosivos) - Sim.

Casa As de Espadas Ltda., solicitando desembaraço de mercadorias (armas e munições) — Sim.

Ind. e Com. Irmãos Mansur Ltda., solicitando desembaraço de mercadorias (explosivos) — Sim.

Ney de Azevedo Guimarães, solicitando desembaraço de mercadorias (explosivos) — Sim.

Guerra Rego e Cia. Ltda., solicitando despacho de mercadorias (explosivos) — Sim.

Arthur Lundgren Tecidos S. A., solicitando despacho de mercadorias (explosivos) — Sim.

Ind. e Com. Irmãos Mansur Ltda., solicitando desembaraço de mercadorias (explosivos) — Sim.

Ney de Paula Machado, solicitando despacho de mercadorias (explosivos) — Sim.

Cia. de Animias P. Q. E. Material Tecnico, solicitando despacho de mercadorias (produtos quimicos) — Sim.

Th. Marinho de Andrade, solicitando despacho de mercadorias (explosivos) — Sim.

Milton Forbeck, solcitando despacho de mercadorias (explosivos) — Sim.

Osternack e Kompatscher, solicitando despacho de mercadorias (explosivos) — Sim.

Edital

(TITULO DECLARATORIO)

O doutor Joaquim Ferreira Guimarães, juiz de Direito da 1.a Vara da comarca de Ponta Grossa, Estado do Paraná, na forma da lei, etc.,

FAZ saber, pelo presente edital, com o prazo de dez dias, que por parte de Germano Koch, foi apresentada a êste Juizo, que a despachou, a petição e requerimento seguintes: «Exmo. sr. dr. juiz de Direito da 1.a Vara. Germano Koch, de nacionalidade alemã, viuvo, pintor, desejando obter o título declaratório de cidadão brasileiro, de conformidade com o art. 6.o da lei n. 818, de 18 de setembro de 1948, vem respeitosamente perante v. exa. expor e afinal requerer o seguinte: 1.o) que o suplicante é filho legítimo de Henrique Koch e de Sefica Koch, tendo nascido na Alemanha, na cidade de Peine, em 15 de abril de 1876; 2.o) que ingressou no país no ano de 1909, pelo pôrto do Rio de Janeiro, tendo fixado residência a seguir em Irati e após em Ponta Grossa, em 1910, onde reside, à rua Dr. Colares n. 899; 3.o) que é viuvo, possuindo os seguintes filhos brasileiros; Germano, nascido em 6 de março de 1934 e Ernesto, nascido em 14 de agosto de 1924, ambos nesta cidade de Ponta Grossa; 4.o) que é proprietário do seguinte imóvel: um terreno medindo trinta e três metros de frente por vinte e dois de fundo, situado à rua Dr. Colares, nesta cidade, esquina com a rua sem denominação, dividindo com Enedina de Almeida, Sebastião Macedo e Pedro José Carneiro, existindo nesse terreno uma casa de construção mista, com duas moradas, sob ns. 49 e 51, imóvel êsse adquirido pelo suplicante por compra de d. Paula Madureira Bittencourt, conforme escritura lavrada em 9 de janeiro de 1941, pelo 3.o tabelião desta cidade, o que se vê pela certidão junta; 5.o) que conhece o idioma nacional e está perfeitamente integrado nos usos e costumes brasileiros, tendo sempre desejado adquirir a nacionalidade brasileira, com renuncia de sua cidadania de origem. Assim, juntando todos documentos que comprovam que o suplicante preenche os requisitos legais para obter o seu título de cidadão brasileiro, nos termos do art. 69, num. .. da Constituição de 24 de fevereiro de 1891, requer a v. exa. que se siva conceder-lhe êsse título, após a publicação do edital respectivo e do processamento do presente pedido, na forma do art. 6.o e de seus parágrafos da mencionada lei n. 818, de 18 de setembro de 1949. Termos em que P. deferimento. Posta Grossa, 11 de abril de 1950. (a) Germano Koch. (Devidamente selado).» Reconhecimento: «Cartório do 2.o Tabelionato de Notas. Ponta Grossa. Estado do Paraná. Reconheço verdadeira a firma supra Germano Koch. Em test. (sinal publico) da verdade. Ponta Grossa, 12 de abril de 1950. (a) Helladio V. Correia. (Devidamente selada).» Despacho: «R. hoje. D.A. publique-se edital com o prazo de dez dias. P. Grossa, 27-4-950. (a) J. Guimarães.» E para que chegue ao conhecimento de todos, passou-se o presente edital que será afixado em lugar publico e publicado na forma da lei. Dado e passado nesta cidade de Ponta Grossa, em três de maio de mil novecentos e cinquenta. Eu, (a) Lourdes Crusinski, escr. jurt., que subscrevo, no impedimento eventual do escrivão, de ordem do m. juiz de Direito. O juiz de Direito da 1.a Vara — JOAQUIM FERREIRA GUIMARÃES.

FARMACIAS DE PLANTÃO

Contimelo. fone 3-7-9; e Milka, fone 3-6-7.

ÀS ESCURAS O ESTADO DE SERGIPE

RACAJU, 6 (DB) — Quase todo o Estado está às escuras, em virtude da falta de luz e energia. Em consequencia os jornais estão impossibilitados de circular, estando paralizadas muitas pequenas industrias.

REBOQUE

Vende-se um completo. Preço de ocasião. Tratar na oficina mecânica de Antonio Meara, à av. Ernesto Vilela.

(1695-3-5)

VENDE-SE

Por preço de ocasião, uma caminhonete tipo 1928, em perfeito estado, com 5 pneus novos, etc. Tratar à rua Antonio Branco, 195.

(o)

(o)

Não sofra de indigestão! Use, antes das refeições, um cálice de BITTER AGUIA puro

FRACOS, ANÊMICOS e Depauperados? Vinho Creosotado "SILVEIRA" Grande Tônico

CASA À VENDA

Vende-se uma ótima casa de alvenaria, com tôdas as comodidades para pequena família e próxima ao centro da cidade. Ver e tratar à rua 7 de setembro, 1179.

SANGUENOL

CONTEM OITO ELEMENTOS TONICOS! FOSFORO, CALCIO, ARSENICO, VANADATO DE SODIO, ETC.



OS PALIDOS, DEPAUPERADOS, ESGOTADOS, ANEMICOS, MAGROS, MAES QUE CRIAM, CRIANÇAS RAQUITICAS — RECEBERÃO A TONIFICAÇÃO GERAL DO ORGANISMO COM O

SANGUENOL

MATERIAIS PARA CONSTRUÇÕES

FERRO p/ CONSTRUÇÕES | MATERIAIS SANITARIOS | FECHADURAS E FERRAGENS | CANOS p/ AGUA E CONEXÕES

POSTES P/ ILUMINAÇÃO E BANCOS P/ JARDINS PUBLICOS

ASFALTO P/ IMPERMEABILISAR
PORTAS E JANELAS DE FERRO
PARAFUSOS DIVERSOS
TACOS P/ SOALHOS
PREGOS E ARAMES
TELHAS DE ZINCO
CIMENTO

REPRESENTANTE
L. ARANOSKI
AV. VICENTE MACHADO, 404 — FONE, 697
PONTA GROSSA

MATERIAIS ELETRICOS

D. A. Mourão & Cia.

(REPRESENTAÇÕES E CONTA PROPRIA)
Comunicam aos seus amigos e freguezes a mudança de seus escritórios para a rua Augusto Ribas n. 390, onde continuam ás suas ordens.
CAIXA 172 — FONE 251
PONTA GROSSA — PARANA'

LABORATORIO BONILHA
PROTESE ODONTOLOGICA
ABERTO AOS SRS. DENTISTAS
RUA 15 - EDIFICIO SANTANA - 2.o - s.4 - PONTA GROSSA
Em frente ao Café Americano (1690.22.6)

OTIMO NEGOCIO

Vende-se um pinhal de mais ou menos 15.000 pinheiros, situado em Curitibanos, Santa Catarina, uns 30 kms. distante da nova construção ferroviária. Pode-se aumentar numero. Melhores informações com Estanislau Cavalheiro de Liz, rua Dr. Franco Grilo, 179, Oficinas, Ponta Grossa.

Vai substituir os pneus de seu carro?

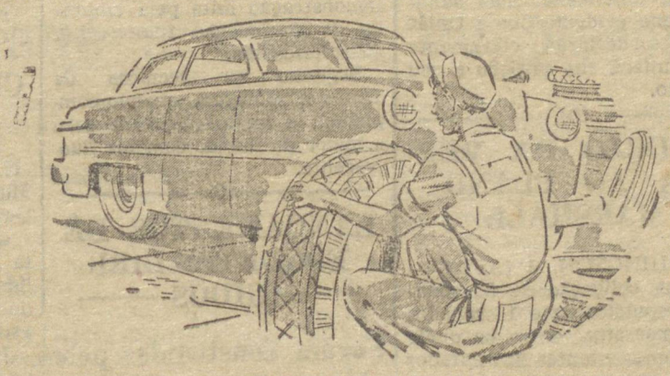

APROVEITE A OCASIÃO E CALCE-O COM

PNEUS GOODYEAR

Com pneus Goodyear, temos certeza de que todo automobilista fica plenamente satisfeito. Os pneus Goodyear são preferidos pelo que significam em alto padrão de qualidade, segurança e confôrto. Por isso, só vendemos Goodyear. Procure-nos, sempre que precisar de pneus para seu carro ou caminhão. Temos em nossa loja também outros afamados produtos Goodyear: baterias, correias para ventilador, câmaras de ar, etc..



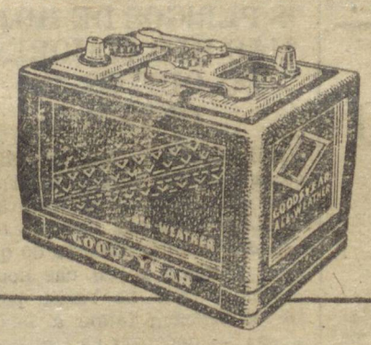

Baterias Goodyear

As baterias Goodyear são as melhores. Asseguram partidas mais rápidas, têm maior potência e grande durabilidade.

Distribuidores

HERMES MACEDO S/A Importação e Comércio

MATRIZ: Rua Barão do Rio Branco, 105/209 - Curitiba
FILIAIS: Rua João Negrão, 595/605 - Curitiba - Rua Augusto Ribas, 876 - Ponta Grossa
Rua Quintino Bocaiuva, 83/95 - Londrina

HOJE EM MATINE'E DAS MOÇAS

I
Jornal Brasileiro
II
Nas garras da intriga
trailer
III
Crime do Bairro Chinez
trailer
IV
Falta alguém no Manicomio
trailer
V
Céu Amarelo
trailer
VI

PRINCIPE ENCANTADO

Filme colorido da Metro, com JANE POWELL, ROBERT STACK, ELISABETH TAYLOR, WALLACE BEERY e CARMEM MIRANDA.
VII

ANOS DE INOCENCIA

Filme da Warner, com LILLI PALMER.
Um romance puro, terno, comovente e humano.

RENASCENÇA

O CINE LÍDER DA CIDADE
FONE: 3-0-4

HOJE, DOMINGO EM DUAS SESSÕES
JORNAL BRASILEIRO
METRO JORNAL
CE'U AMARELO — trailer

Todos Por Um

Filme brasileiro, com,
Emilinha Borba, Barreto Pinto, Marlene, César de Alencar, Colé Celeste Ainda, Aurea Paiva, Duarte de Moraes, Carlos Barbosa, Ciro Monteiro, Floripes Rodrigues, Maria Gracinda e Trio Guarás

"Todos por Um", não será exibido em matinée nem em sessão das moças.

MUITO BREVE:

SANGUE E PRATA

com Errol Flynn e Ann Sheridan.

5.a FEIRA

NAS GARRAS DA INTRIGA

Com George Raft, June Havoc e Helena Carter.
Romance, ação e emoção no Labirinto de Shangai.

SABADO, programa duplo
Filme brasileiro.

FALTA ALGUEM NO MANICOMIO

Com Kent Taylor e Peggy Kneds.

DOMINGO:
CÉU AMARELO

Com Gregory Peck, Anne Baxter e Richard Widmark (o risadinha de «O Beijo da Morte)
Um drama de poderoso «suspense»! Uma história de sobrehumana dureza e realismo!

VEM JOGAR NO BRASIL

BUENOS AIRES, (AFP) — A equipe de basquete do Ginasia Y Esgrima, ex-Ville Del Parque, jogará uma serie de partidas no Brasil, entre os dias 10 e 20 do corente.

(O)

ANIVERSARIO

Srta. Sada Rachel Curi

A data de hoje assinala a passagem do aniversario natalicio da gentil e prendada senhorita Sada Rachel Curi, dileta filha do estimado casal d. Lidia Scheidt e sr. Elias J. Curi, conceituado industrial nesta cidade.

A distinta aniversariante, que é figura de relevo no seio da sociedade princezina onde disfruta mercê de seus dotes de inteligência e bondade, de sólido e vasto circulo de amizade, por certo receberá inumeras felicitações pela passagem de tão grata efeméride.

A srta. Sada Rachel os cumprimentos do DIARIO DOS CAMPOS.

(O)

ALUGA-SE

Uma casa com um salão para loja armazem à Av. Vicente Machado n.o 23.

Tratar na Colchoaria Leão, à Avenida Vicente Machado n.o 364, fone 925 (1702-3-7)

MOCINHA

De 14 a 18 anos para pagem, cuidar de criança e viajar com familia de tratamento. Otimo trato e todo o luxo. Ordenado Cr$ 400,00 mensal.

Procurar familia Ferraz no Palace Hotel, apartamento 54.

DAS FABRICAS AO CONSUMIDOR

PELO REEMBOLSO POSTAL

LINHO PURO, IRLANDES .. desde Cr$ 65,00 o metro
TROPICAL, PURA LA .... desde Cr$ 130,00 o metro

VARIADO SORTIMENTO DE CASIMIRAS, LINHOS, TROPICAIS NACIONAIS E ESTRANGEIROS

ENVIAMOS AMOSTRAS — CAIXA POSTAL, 4819 — RIO DE JANEIRO

ACEITAMOS AGENTES EM TODAS AS CIDADES

CAMINHÕES PARA TRANSPORTE DE TOSA

Precisa-se de diversos. Tratar nas Industrias Wagner Ltda., à rua Ermelino de Leão, 2.000. (1700-2a-6)

PEDREIROS

Precisa-se. Tratar no escritório de construções do engenheiro EURICO BATISTA ROSAS, á rua 15 de Novembro, 439 — sala 8.

NÃO PAGUE ALUGUER!

Escolha hoje mesmo a sua CASA PROPRIA na Vila Palmeiras e pague como puder!

Imobiliária Pontagrossense Ltda — Rua Francisco Otaviano n. 1385 (ônibus e lotação de 10 em 10 minutos)

(1668-10-29)

Senhores proprietarios de hoteis, restaurantes, colégios, não adquiram camas, colchões, acolchoados e móveis em geral de intermediários.

Com prem diretamente da fábrica.

CASA JACOB

fabricante das afamadas "Camas Progresso". Cadeiras coloniais a Cr$ 155,00 a duzia.

CASA JACOB — Rua Julia Wanderley, n.o 1.228 — Fone 2-7-8 — Caixa postal n.o 176

P. Grossa — Paraná

PANORAMA MUNDIAL

O INCIDENTE RUSSO-NORTE-AMERICANO

MOSCOU, 6 (AFP) — Comentando a noticia da nota norte-americana, sôbre o incidente aéreo no Báltico, observadores extrangeiros na capital soviética estimam que ela não é absolutamente de molde a acalmar a situação suscitada na opinião publica, que havia consiperado no momento, o acontecimento como gesto de provocação o vôo de um avião americano sôbre território russo.

Salientam os observadores que a nota norte-americana não traz nenhum elemento novo suficiente para apoiar as assertivas dos Estados Unidos, mas acentuam, entretanto, que o govêrno americano se absteve de renovar as exigencias contidas em sua nota precedente e deixam entender que não existe nenhuma indicação que permita prever a forma pela qual a União Soviética responderá a essa nova nota americana, mas admitem como evidente que a União Sovietica declaraá claramente que manterá sua posição e seu protesto.

(O)

Assassinou um trocador com 14 facadas!

RIO, 6 (DB) — Foi preso o marinheiro Altivo Barbosa, de 19 anos, solteiro, servindo no C.F. Biacuí, que assassinou com 14 facadas o trocador de onibus Durval Rocha, no dia 3.

Altivo confessou plenamente a autoria do crime, afirmando que agira inconscientemente, sob os efeitos da maconha, sendo o unico criminoso. Disse que não tinha nada contra a vitima, apenas estava possuido do desejo louco de matar. As autoridades desconfiam que a confissão tem o objetivo de esconder algo e despistar. Continuarão deligenciando.

REDUÇÃO DA VERBA AO PLANO MARSHALL

WASHINGTON, 6 (AFP) — Foi uma coligação de 33 senadores republicanos e 14 senadores democratas, entre os quais doze representantes dos Estados do sul, que conseguiu obter a redução de 250 milhões de dolares nos fundos pedidos pelo govêrno, para o terceiro exercício do Plano Marshall. Todavia, os creditos de dois bilhões de 850 milhões de dolares assim votados pelo Senado, creditos iguais aos aprovados pela Camara, deverão ser objeto de novo escrutinio nas duas camaras.

O projeto de lei votado, ontem, no Senado e ha algumas semanas na Camara, não se refere senão à autorização para abertura de creditos. Naquele ensejo, o governo poderá então pedir as camaras o restabelecimento desses fundos em sua totalidade.

(O)

DR. CUNHA NETO

ADVOGADO

RUA SANTOS DUMONT

N.o 733 - 1.o ANDAR

Matou o pai!

RIO, 6 (DB) — Belmiro Martins, de 24 anos, abateu seu pai de criação, o guarda alfandegario, João Paulino Martins, com dois tiros de revolver. João advertira Belmiro, que se encontrava na Tendinha em companhia de individuos de má reputação. Após a discussão, João esbofeteou o enteado, trazendo-o para casa. Continuaram discutindo e João atirou a queima roupa.

Leiteiro de azar!

FORTALEZA, 6 (DB) — Para o cumulo do azar, o leiteiro José Viana Oliveira, no momento em que as autoridades realizam vigorosa campanha contra o comércio fraudulento do leite, entregou leite com agua na residencia do próprio presidente da Comissão Estadual de Preços, sendo preso em flagrante e conduzido a delegacia de Economia Popular.

Ali aumentou o «peso» do leiteiro, pois constatou-se que a agua posta no leite tinha acentuada porcentagem de barro...

ILUMINAÇÃO FLUORESCENTE DA AVENIDA BRASIL

Uma emprêsa britanica recebeu uma proposta para a sua instalação

LONDRES, 6 (AFP) — A emprêsa britanica «Thompson, Houston Co.» anunciou ter recebido uma proposta brasileira para a iluminação da Avenida Brasil, no Rio de Joneiro.

A decisão das autoridades brasileiras teve base em uma demonstração feita pela emprêsa de iluminação fluorescente na referida via.

Segundo os tecnicos da Thonson Houston, quando completada a instalação, esta será a maior do mundo com luz fluorescente.

«O»

LANÇAMENTOS DE FOGUETES DIRIGIDOS

Foram construidas pela Russia nas regiões do Báltico e do Artico

FILADELFIA, (AFP) — A União Soviética construiu, nas regiões do Baltico e nas regiões árticas, rampas para o lançamento de foguetes dirigidos contra o Alasca, a Noruega e a Suécia, segundo revelação feita pelo sr. Victor Martunuk, engenheiro russo de construções navais que conse guira escapar de um campo de concentração soviético.

Martunuk, que se ocultára no vapor «Monitor», está presentemente na prisão de Morrisown, Pensilvania, por ter tentado entrar ilegalmente nos Estados Unidos, e as suas informações foram transmitidas ao govêrno dos Estados Unidos pelo seu advogado. O mesmo advogado pediu igualmente a aprovação de uma lei especial pelo Congresso para a permanencia de Martunuk no país.

(O)

OS PERIGOS DE HOJE NÃO SÃO MAIORES DO QUE OS DE ONTEM

MILWAUKEE, WISCONSIN, (AFP) — Os perigos externos e as dificuldades que assaltam o mundo ocidental, não sao nocivelmente sensivelmente maiores do que o eram desde o fim das hostilidades, e nao ha razao para que se revelem fatais à nossa causa». — declarou na Universidade de Wisconsin, George Kennan, conselheiro do Departamento de Estado.

(O)

UM FURACÃO ASSOLA OS ESTADOS UNIDOS

NOVA YORK, 6 (AFP) — Tres mortos e uma centena de feridos e varios milhoes de dolares de prejuizos, tal é até agora o balanço do furacao que assola atualmente todo o centro dos Estados Unidos de Kansas e Wisconsin. O furacao é acompanhado de abundantes nevascas, chuva e tempestades de poeira nas regiões das secas.

(O)

ARMAS AOS DITADORES

HAVANA, 6 (AFP) — A Confederação Internacional dos Trabalhadores que tenta «terminar o recebimento de armas pelos ditadores da America», enviou ontem um telegrama à Vicent Tawson, secretario geral do Congresso «Trade Unions» britanicas, e J. H. Heidenbrock secretario geral da Confederação Mundial de Sindicatos Livres, pedindo-lhes que intervenham para impedir a exportação de armas aos ditadores.

(O)

Bitter Aguia — puro — abre o apetite e ajuda a digestão BITTER AGUIA puro

EXCURSÃO POLITICA

Estiveram em nossa cidade, ontem, tendo seguido para Rebouças e Rio Azul, os srs. Deputado Erasto Gaertner e Coronel Paula Soares, eminentes proceres da U.D.N.

Acompanhou esses ilustres politicos, na excursão as cidades referidas, o sr. João Vargas de Oliveira, prefeito desta cidade.

Nossa reportagem politica procurou ouvir o coronel Paula Soares, mas, esse lider udenista limitou-se a dizer: «Por enquanto nada de novo, na minha volta conversaremos».

Do país pelo telégrafo

NO DIA 12 A U. D. N. RATIFICARA' A ESCOLHA DO BRIGADEIRO

Acima de partidos e divergências a candidatura de Eduardo Gomes

RIO, 6 (DB) — A convenção da UDN, marcada para o dia 12, deverá obedecer a seguinte ordem: Os convencionais comparecerão a séde do partido às 10 horas, para apresentar as credenciais. A noite, no palacio Tiradentes, realiza-se a sessão solene de instalação e plenaria que ratificará a candidatura do brigadeiro Eduardo Gomes.

No dia seguinte, reunir-se-á o Conselho Nacional para renovar os quadros dirigentes do partdo e às 16 horas sessão de encerramento, comparecendo o «brgadeiro».

RIO, 6 (DB) — Está assentada que José Américo apresentará a candidatura do brigadeiro Eduardo Gomes, na convenção udenista, dando-lhe caráter acima de partidos, facções e divergencias, ressaltando-lhe o sentido nacional e de fortalecimento do regime.

(O)

CENAS DE "FAR-WEST" NA ASSEMBLÉIA POTIGUAR

NATAL, 6 (DB) — A Camara Municipal foi palco, ontem, de verdadeiras cenas do «farwest».

Quando discursava o pessedista Antonio Gouveia, atacando o lider trabalhista, êste sacando do revolver disse: «Terminarei estourando seus miolos».

Intervieram os colegas e o presidente suspendeu a sessão, sendo serenado os animos.

Reaberto os trabalhos novamente os animos exaltaram-se agora com elementos udenistas, ainda na tribuna Antonio Gouveia. No final da sessão um popular das galerias entrou na discussão com o udenista Severino Galvão, que sacou tambem do revolver, ameaçando alvejar o desafeto.

Os populares que se achavam nas galerias debandaram em pânico, ferindo-se na ocasião três pessoas que foram socorridas no Pronto Socorro.

MAIS DETALHES SOBRE O TEMPORAL QUE ASSOLOU O RIO

RIO, 6 (DB) — Apuramos novos detalhes a respeito do catastrofico temporal de ante-ontem. Cerca de cem onibus acham-se retirados da circulação, estando nas oficinas para concertos, o que juntamente com a escassez de bondes, contribui para tornar o problema de locomoção um verdadeiro suplício, desde ontem. Desde ontem a tarde 1.500 trabalhadores ocupam-se incessantemente de desentulhar e outros serviços.

Atendendo aos apelos do prefeito, apresentaram-se voluntarios 500 trabalhadores até agora.

RIO, 6 (DB) — Os bombeiros declararam que em tôdas sua vida histórica nunca tiveram um dia mais movimentado. Só na praça da Bandeira salvaram mais de 500 pessoas, ameaçadas de morrerem afogadas, revelando-se que efetivamente as aguas naquele logradouro atingiram um nível elevadíssimo.

O que o povo reclama

MAIS UMA RECLAMAÇÃO CONTRA O MAU TRATO DISPENSADO AOS ALUNOS DE NOSSOS GRUPOS ESCOLARES

Há dias passados compareceu a nossa redação um leitor que nos veio pedir intercedessemos junto aos poderes competentes contra a atitude de uma professora de um dos nossos Grupos Escolares, que num momento de ira atirara o apagador do quadro negro no rosto de sua filhinha.

A queixa que hoje registramos não trata-se de uma reincidencia dessa professora falto sim uma repetição, por parte de uma sua colega, do ato deveras censuravel por ela praticado.

A queixa nos foi feita pelo sr. Alfredo Maichake, pai do menino Everaldo, matriculado no 4.o ano do Grupo Escolar «Julio Teodorico».

Disse-nos este senhor que seu filho fora castigado pela professora de uma maneira cruel, pois esta o fez permanecer de joelhos pelo espaço de uma hora tendo mesmo batido com uma regua em sua cabeça, quando o menino tentava mudar de posiçao para minorar a dor que sentia.

Em vista de tal atitude da professora, compareceu ao Grupo Escolar «Julio Teodorico», d. Francisca Maichake, genitora de Everaldo, que procurou a Diretora daquele estabelecimento de ensino, a fim de indagar o porque daquele desalmado tratamento. Para surpresa sua a diretora disse-lhe nada saber a respeito e que iria inquirir a professora, no entanto antes de assim proceder perguntou si esta havia feito sangue no garoto. E ante a resposta negativa, redarguiu: «Então a senhora deve agradecer a Deus. Além de educarmos seu filho, a senhora ainda apresenta reclamações».

Muito embora contrariados com aquele tratamento, continuaram os genitores de Everaldo mandando-o frequentar as aulas. No entanto a professora fez sentir ao garoto que não mais daria tarefas para ele e nem tão pouco o ministraria mais ensinamentos, acrescentando que si ele quizesse que estudasse por si. Para culminar, esta educadora chegou ao extremo de nao permitir a entrada de Everaldo nas aulas.

Em virtude desta situação viu-se o sr. Alfredo Maichake obrigado a pedir a transferencia de Everaldo para outro Grupo Escolar, o que veio lhe trazer inumeros transtornos pois que a nova escola que frequenta seu filho fica distante de sua residencia.

E' lastimavel que fatos como estes aconteçam. A atitude destas duas educadoras só fazem desmerecer a abnegada classe das professoras.

Apelamos às autoridades competentes para que tomem medidas severas a fim de que não se repitam casos deprimentes como estes. O tempo das palmatorias já passou. O sistema pedagógico moderno é outro muito diferente.

HOMENAGEM PRESTADA AO...

(Conclusão da 1.a pág.)

inimigos da paz, do trabalho, das instituições e da nossa propria classe, podem fomentar golpes politicos. Mas ao grito deles para desordem deveis estar prontos para responder com outro mais forte, pela ordem pelas leis, pela constituição, nao permitindo que dentro dos quarteis fique um só homem sem empunnar a arma em defesa da tranquilidade da familia brasileira, do prestigio das forças armadas e do conceito da nossa patria perante o mundo civilizado.

E no torvelinho às disputas contai comigo, pois continuando moço de espirito prefiro viver com os moços. Ao bravo comandante e demais camaradas desta unidade mecanizada, que hoje completa o primeiro aniversario, onde observo por toda parte a disciplina e a ordem impecaveis, boa instrução da tropa e seu alto espirito de corporação, agradeço a enternecedora acolhida e homenagem que me prestam de maneira tão significativa».

COMPARECERA' AO SENADO O MINISTRO DA FAZENDA

Salários altissimos para os membros da comissão

RIO, 6 (DB) — Afirma-se que Guilherme Silveira comparecerá ao Senado, em sessão secreta, em razão dos resgates dos títulos brasileiros na Inglaterra, devendo tambem expor a situação da comissão que foi à Paris fazer conferencia sôbre os títulos e condições dos emprestimos franceses. Acusa-se a comissão de perceber salários altissimos, desnecessários.

(O)

ECONOMIA FEITA COM A "HORA DE VERÃO"

RIO, 6 (DB) — Sensível economia foi alcançada nos 4 meses e meio da «hora de verão» conforme dados fornecidos pelo Departamento Nacional de Iluminação e Gas.

Em dezembro as medidas restritivas proporcionaram uma redução de 279 mil 936 cruzeiros e 70 centavos. No mês seguinte 269 mil 768 cruzeiros e 20. Em fevereiro, 275 mil 862 cruzeiros e 40 e na primeira quinzena de abril 2 mil 933 cruzeiros e 60.

Alem disso o apagamento de 351 lampadas em diversos locais no dia 22 de fevereiro permitiu alcançar nos seis ultimos dias do mês em que foi instituido uma economia de 2 mil 867 cruzeiros. Em março a cifra elevou-se para 19 mil 584 cruzeiros e 60 e até o dia 15 de abril, 12 mil 436 e 30,

A esse cálculo que se eleva a 843 mil 973 cruzeiros e 70 deverá ser acrescida ainda a economia oriunda da diminuição da amperagem de 7,5 para 7,2 adotada com o racionamento da iluminação.

O CRUZEIRO SERA' DESVALORIZADO

RIO, 6 (DB) — Informam de S. Paulo, em face dos insistentes rumores sobre a possibilidade de alteração da posição do cruzeiro, que a Associação Comercial de Santos fez divulgar hoje o seguinte comunicado: «O 1.o voce presidente desta entidade, Silvio Alves de Lima atualmente no Rio foi autorizado pelo sr. Castro Menezes, diretor da Carteira de Cambio do Banco do Brasil a opor formal desmentido aos boatos que correram sôbre a desvalorização do cruzeiro sendo disso a melhor prova o fato do Banco do Brasil comprar qualquer quantidade de dolares em conta gráfica».

(O)

AINDA O ASSASSINATO DO DESEMBARGADOR MAURIRTY

RIO, 6 (DB) — O delegado de Petropolis, Amil Rechal, que preside o inquerito sobre o assassinio do desembargador Maurity Filho, esteve ontem nesta capital onde realizou diligencias acompanhado do criminoso Walter Rosa. A autoridade dirigiu-se ao edificio de apartamento, à rua Barão do Flamengo, onde o homicida declarou ter estado após o crime, à procura da viuva Maurity, que nele reside. Apresentados ao porteiro Gervasio Azevedo, cinco homens de cor, entre os quais Walter Rosa, ele não hesitou em reconhecer este ultimo como a pessoa que procurára a sra. Elsa Maurity. O porteiro respondera à Walter Rosa naquela ocasião que não conhecia o desembargador e sua esposa. Como se sabe, o autor do crime de Petropoli, disse em seu depoimento que dois dias depois do delito se encontrara com a viuva à qual, segundo o afirmou, havia aconselhado ao criminoso que fugisse, e na hipotese de ser preso acusasse o promotor Serpa Carvalho. O delegado Amil Rechald vai ouvir novas testemunhas, e cujos depoimentos, ao que se adianta, deverão revestir-se da maior importancia para o esclarecimento do rumoroso caso de homicidio.

LIXADEIRA PAA ASSOALHO

Aceita-se serviço para lixar qualquer espécie de assoalho maquina eletrica. Serviço garantido e preços módicos.

Tratar à rua Benjamin Constant, 1280, com Tadeu.



PETROLINA MINANCORA

CONTRA CASPA, QUEDA DOS CABELOS E DEMAIS AFECÇÕES DO COURO CABELUDO.