DIRETOR — JOSE' HOFFMANN

DIRETOR-GERENTE — UB ALDINO STREMEL

# Diario dos Campos

ANO XLIV — PONTA GROSSA, QUINTA-FEIRA, 23 DE MARÇO DE 1950 — NUM. 15.553

# Tensa a situação interna da Italia

ROMA, 22 (R) — Os incidentes ocorridos ontem em Letella, próximo de Chieti, durante os quais foram mortos dois operarios e feridos varios outros pela policia, vieram agravar a situação interna da Italia já muito tensa em consequencia das decisões recentemente tomadas pelo governo destinadas a reforço das medidas de segurança publica. O G.G.T. que vinha resistindo à pressão dos elementos avançados no sentido da adoção da greve geral, lançou finalmente a ordem de suspensão do trabalho em toda Italia.

* * *

ROMA, 22 (R) — A primeira manifestação de greve geral iniciada as 6 horas de hoje foi a ausencia total dos meios de transportes e a presença de piquetes da policia diante das administrações e sédes de certos partidos politicos. O ministro do Interior deu ordem a todas as autoridades que fossem garantidas a ordem publica e a liberdade de trabalho.

* * *

ROMA, 22 (R) — «O Partido Comunista deve saber, desta vez, que tomamos a coisa a serio. O governo está decidido a não fraquejar» afirmou Mario Scelba, ministro do Interior, falando ao jornal «Tempo», a proposito da ação adotada pelo G. G.T. de inspiração comunista, em conseuqencia dos repetidos incidentes entre manifestantes operarios e forças da policia.

Acrescentou o ministro do Interior que o povo democratico fará respeitar a legalidade com o emprego de todos os meios postos à sua disposição.

* * *

ROMA, 22 (R) — O ministro do Interior proibiu todos os comicios politicos em territorio italiano, durante a atual greve geral, no decorrer no dia de hoje.

# O candidato de Dutra é o gal. Canrobert

## Renunciara o ministerio para disincompatibilizar aquele ministro

S. PAULO, 22 (DB) — A convite de Adhemar de Barros, reuniram-se no palacio do governo os deputados que se manifestaram favoraveis ao situacionismo, por ocasião da eleição da mesa da Assembleia Legislativa, contando-se entre os presentes todo o secretariado, mais Erlindo Salzano e Milton Penha.

Adhemar de Barros entregou aos presentes a sorte de sua decisão em face à sucessão, solicitando que meditassem profundamente no problema e estudassem reunidos, e lhe trouxessem sua opinião individual e coletiva, sôbre o que ele deve fazer. Expos o sentido do seu apelo, acentuando que se tratava de coroar sua carreira politica e os ideais que sempre nutriu na sua vida e calorosa vida publica. Em sua politica tudo o



Adhemar de Barros

que fez desde que gindado ao poder supremo do Estado, poude descortinar do alto de sua posição o panorama que se lhe abria a sua frente, não foi outra senão o Catete, ultima etapa de suas aspirações.

No entanto, quando governador de São Paulo e podia galgar as alturas da presidencia da Republica, surgiu-lhe o obstaculo, por ele mesmo produzido, com a entrega das cheves à Novelli Junior. Que tem sido procurado por inumeros emissarios politicos. Acrescentou que recebeu a visita de um deputado federal do norte na qualidade de enviado de Afonso Pena. Falando sôbre a sucessão disse que o candidato de Dutra é o general Canrobert Costa. Tanto assim — adiantou — que o Ministerio vai renunciar coletivamente afim de justificar o afastamento de Canrobert.

RIO, 22 (DB) — A noticia politica do dia é a reunião qualificada de dramatica que se realizou, ontem às 23 horas, no palacio Camos Eliseos, em São Paulo, com a presença de todos os maiorais do situacionismo bandeirante. Segundo se relata aqui o governador Adhemar de Barros colocou seus colaboradores e amigos ao par de sua situação em relação ao problema presidencial. Disse francamente que aspirava a presidencia da Republica e para isso com o apoio de alguns governadores chefes de fortes correntes politicas e que isso somado ao seu prestigio eleitoral lhe daria posição auspiciosa na batalha das urnas. Pediu, entretanto, aos presentes que examinassem detidamente a situação e na proxima terça-feira em outra reunião lhe indicassem o caminho que deveria seguir.

# Em Goiaz um saco de arroz custa 70 cruzeiros, em Ponta Grossa quanto custa o quilo?

RIO, 22 (DB) — O deputado Domingos Velasco, representante de Goiás, recebeu o seguinte telegrama do presidente da Associação Rural daquele Estado, contra as explorações que ali se estariam verificando no mercado do arroz: «Os compradores de arroz deste Estado, alegando proibição para exportação, estão forçando a baixa do produto a fim de adquiri-lo por preço reduzido, agora por coalisão da colheita. A saca de arroz em casca que custou em 1949 até 180 cruzeiros está sendo vendida atualmente por 70 cruzeiros. Os riricultores goianos, apezar de revoltados com a baixa, são coagidos a vender o produto basico deficitario devido as dificuldades financeiras.

Tal situação está concorrendo para que muitos agricultores abandonem a zona rural em consequencia do fracasso das atividades na cultura do arroz principal riqueza economica do Estado no setor da agricultura. Acabo de telegrafar ao senador Dario Cardoso e peço ao ilustre amigo solicite imediatas providencias junto ao presidente da Republica e ministro da Agricultura no sentido de por termo a essa situação causadora de transtornos na economia do Estado alem de sacrificios de milhares de agricultores goianos».

## DEIXARA' A PASTA DA GUERRA O GENERAL CANROBET CASO SUA CANDIDATURA NÃO SEJA APRESENTADA ATE' TRES DO CORRENTE!

RIO, 21 (DB) — Um procer da UD.N., cujo nome não é revelado, acreditando ainda na candidatura do general Canrobert da Costa, fez essas suposições à um vespertino carioca:

— «Ou a candidatura de Canrobert será apresentada antes de tres de abril ou de qualquer modo ele terá de deixar a pasta da Guerra. O general Canrobert não ignorava o grande movimento politico que se desenvolve em seu favor nos bastidores. O senhor Adroaldo Mesquita da Costa tentou provocar há alguns dias a demissão coletiva do Ministério.

Tudo estava combinado, mas às ultimas horas, por interferencia do general Dutra, a iniciativa foi sustada, embora já estivesse até redigida a nota oficial sobre o acontecimento. A demissão coletiva teria deixado Canrobert à vontade. Já agora essa dmeissão coletiva parece dificil, pois alguns titulares como Honorio Monteiro estão resistindo.

A verdade é que se o general Dutra quisesse realmente provocar a remodelação do Ministério para favorecer Canrobert, não haveria mais dificuldades. Enfim vamos aguardar o 3 de abril.

Quanto a mim — arrematou o procer udenista — estou convencido ainda de que a candidatura de Canrobert vem aí».

## JOSE' AMERICO CANDIDATO A GOVERNADOR DA PARAIBA

RIO, 21 (DB) — O senador José Americo recebeu o seguinte telegrama: «Comissão Executiva P.S.D. acaba escolher por unanimidade nome ilustre conterraneo para governador nossa terra. Congratulando-me com ilustre amigo, quero antes dar parabens à Paraiba na feliz oportunidade de ter uma direção honesta e capaz de engrandecida cada vez mais aos olhos Brasil. Escolhidos nomes Rui Carneiro para terceira senatoria e João Fernandes Lima para vice-governador. Cordiais saudações». (a.) Ovidio Duarte, presidente do P.S.D., secção da Paraiba.

## PROFESSORES SOLICITAM AUMENTO DE VENCIMENTOS

RIO, 21 (DB) — Há tempos os professores de ensino particular, em geral, solicitaram ao Ministério da Educação e Saude aumento de remuneração, cuja fixação obedece aos criterios fixados em portaria, que todavia já não lhes proporcionam salarios condignos em virtude da elevação do custo de vida, inclusive do proprio ensino tambem. Ao mesmo tempo, surgiu a questão dos preços das anuidades e das chamadas joias de matricula e renovação da matricula.

O Ministério da Educação enfrentou os dois problemas, cujas soluções foram estudadas através, principalmente, do diretor do Ensino Secundario, professor Haroldo Lisboa.

## CARAZ EXIBICIONISTA NA CAMARA DOS DEPUTADOS

RIO, 21 (DB) — Estava sendo exibida hoje na Câmara dos Deputados, uma foto tipo cartaz em finissima cartolina assentada com um clichê, do ministro Adroaldo Mesquita da Costa com legendas berrantes em letras vermelhas: «Candidato à presidencia da Republica».

Este exemplar chegou hoje por via aerea do Rio Grande do Sul e está sendo profusamente espalhado naquele Estado.

## CONFERENCIA ENTRE BRIGADEIRO E NEREU RAMOS

RIO, 21 (DB) — Nereu Ramos conferenciou demoradamente com o brigadeiro, não se sabendo sobre que assunto versou a conferencia.

Anteriormente, Benedito Valadares foi tratar com o diretor das Rotas Aereas Brasileiras a questão de condução para os estudantes da Escola Politecnica, que se encontram em Buenos Aires.

## ABATIMENTO DE 50 POR CENTO NOS CINEMAS PARA MENORES E ESTUDANTES

RIO, 22 (DB) — A União Nacional dos Estudantes solicitou à Comissão Central de Preços que estabelecesse em caratêr obrigatorio, abatimento de 50 por cento no preço dos ingressos nos cinemas para os estudantes. Julgando justo esse pedido, aquele orgão em sua reunião de hoje decretou aquele abatimento em todo o territorio nacional, não só para estudantes como para os menores de 12 anos.

## ADIADA A CONVENÇÃO UDENISTA BAIANA!

RIO, 21 (DB) — Telegrama procedente de Salvador informa que a secção baiana da UDN depois de uma reunião que realizou ontem, resolveu aprazar para o dia vinte e dois de abril proximo sua convenção estadual, destinada a escolher os candidatos à governador e representação do povo baiano para as varias esferas politicas.

# Adhemar de Barros apoia a candidatura de Getulio Vargas

RIO, 21 (DB) — Os resultados concretos da conferencia de Itú, entre os emissarios do governador Ademar de Barros e o senador Getulio Vargas teria resultado no apoio de Adhemar de Barros à candidatura de Getulio Vargas à presidencia da Republica e o apoio de Getulio Vargas ao candidato de Adhemar à sucessão estadual de S. Paulo, devendo Adhemar continuar nos Campos Eliseos até trinta e um de janeiro de 1951.

Não será formada propriamente uma frente popular restrita ao Partido Social Progressista e Partido Trabalhista Brasileiro, mas uma ampla coligação com a participação das correntes dos demais partidos, sobretudo o P.S.D.

Não se cogitou ainda da vice-presidencia da Republica, mas a esse respeito mencionam-se varios candidatos, entre os quais José Americo, Gois Monteiro e o general Estilac Leal.

## O SECRETARIO DEAN ACHESON DESMENTE A ACUSAÇÃO DO SENADOR JOSEPH MAC CARTHY

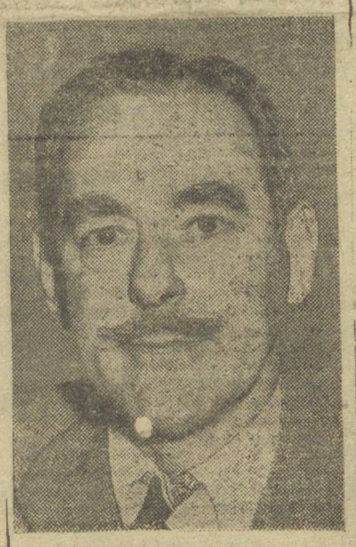

Dean Acheson

WASHINGTON, 21 (R.) — O secretario do Departamento de Estado dos Estados Unidos, sr. Dean Acheson, afirmou que não sabia nada a respeito da acusação do senador Joseph MacCarthy de que um alto agente da espionagem russa nos Estados Unidos estaria em ligação com o Departamento de Estado.

# Valadares

## conferenciou com o «Brigadeiro»

RIO, 22 (DB) — Emprestou-se grande importancia a uma visita que o deputado Benedito Valadares fez ontem ao brigadeiro Eduardo Gomes, diretor de Rotas Aereas. O local não era proprio para conferencia politica, porque aquele oficial superior da aeronautica estava em pleno expediente, no exercicio de suas funções militares. Por isso o fato não deixou de ser extranho. Hoje, porem, o sr. Benedito Valadares explicou que não esteve ali cuidando de politica. Foi apenas solicitar ao brigadeiro Eduardo Gomes um aparelho para transportar uma caravana de estudantes de engenharia, de Buenos Aires para esta capital.

Esses estudantes dirigiram-lhe o pedido e assim o quiz atender.

# A sessão de ontem na Camara

RIO, 21 (DB) — A Câmara recebeu muito mal a rejeição pelo Senado do projeto de João Mangabeira dispondo sobre o direito de reunião.

Manifestou estranhesa seus colegas Afonso Arinos de Melo Franco, que relatara a materia na Comissão de Justiça. Analisando alguns trechos do discurso, Ivo D'Aquino lembrou que a proposição sofrera debate na Câmara, fôra alterada na Comissão de Justiça e de certo exaustivamente examinada.

Em aparte, Paulo Sarazate levantou uma duvida sobre a legitimidade da resolução do Senado, que a seu ver, funcionando com a camara revisora, não podia alem de rejeitar os dispositivos ou propôr outros.

Ivo D'Aquino, pouco depois de iniciada a sessão, procurou João Mangabeira para explicar sua atitude. E combinou, então, que o representante baiano apresentasse amanhã um novo projeto atendendo as restrições do Senado, para tramitar em regime de urgencia nas duas casas do Congresso.

Na ordem do dia, teve inicio a votação do projeto da nova lei eleitoral. Aprovaram-se as emendas com parecer favoravel e rejeitaram-se as de parecer contrario, devendo ser votados hoje.

Quando se procedia a essa votação, Aldo Sampaio levantou uma questão de ordem, indagando à Mesa quantos criterios costumava usar para interpretar o resultado de votações simbolicas. Lembrou que sexta-feira mesmo Pricilio Junior dera como aprovada as emendas com parecer, o que não impediu de rejeitar as de parecer contrario, sabendo-se que em ambos os casos os deputados permaneciam sentados...

DR. CUNHA NETO

ADVOGADO

RUA SANTOS DUMONT

N.o 739 - 1.o ANDAR

# Canrobert, bandeira de salvação

RIO, 21 (DB) — Em alguns setores politicos considera-se afastada a hipotese da candidatura de Canrobert. Noutros, porem o nome do ministro da Guerra continua a ser encarado como a unica bandeira de salvação dos partidos centristas.

Um procer da U.D.N. falou: — «Ou a candidatura de Canrobert será apresentada antes de tres de abril ou de qualquer modo ele terá de deixar a pasta da Guerra. O general ignora o grande movimento politico que se desenvolve em seu favor nos bastidores politicos. Adroaldo Mesquita da Costa tentou há alguns dias a demissão coletiva do Ministério. Tudo estava combinado, mas à ultima hora, por interferencia do general Dutra a iniciativa foi sustada, embora já estivesse até redigida a nota oficial sobre o acontecimento. A demissão coletiva teria deixado Canrobert à vontade. Já agora essa demissão coletiva parece dificil. A verdade é que se o general Dutra quisesse realmente provocar a remodelação do Ministério para favorecer Canrobert, não haveria mais dificuldades. Em fim vamos aguardar o tres de abril. Quanto a mim estou convencido ainda de que a candidatura de Canrobert vem aí...»

# José Americo

## passou-se para o P.S.D. Paraibaao

RIO, 22 (DB) — O senador José Americo, elemento graduado da UDN no cenario federal, tanto que já ocupou a presidencia do partido do «brigadeiro», acaba de passar para as fileiras do PSD do seu Estado. Escolhido para candidato ao governo da Paraiba, pelo diretorio estadual do PSD, o sr. José Americo sucederá seu ex-correligionario Osvaldo Trigueiro, eleito pela UDN. Comunicando a escolha de sua candidatura, o senador José Americo recebeu o seguinte telegrama de Ovidio Duarte presidente do diretorio «A Comissão Executiva do estadual do PSD da Paraiba: PSD acaba de escolher, por unanimidade, o nome do ilustre conterraneo ao governo de nossa terra. Congratulo-me com o ilustre amigo e quero antes parabenizar a Paraiba pela feliz oportunidade e perspectiva de uma direção honesta e capaz engrandecida cada vez aos olhos do Brasil. Foram escolhidos os nomes de Rui Carneiro para a terceira senatoria e João Fernandes Lima para vice-governança».

## REINA OTIMISMO QUANTO A ALA JOSE' AMERICO-RUI CARNEIRO

JOÃO PESSOA, 21 (DB) — Sucedem-se aqui as conferencias entre Rui Carneiro e os partidarios da ala de José Americo. O deputado Ivan Bechara, lider da Assembléia da ala de José Américo, entre outros, estão entrosados com os pessedistas afirmando-se mesmo que a batalha eleitoral no Estado terá grande vulto. O deputado Djalma Leite diz que a coligação José Américo-Rui Carneiro levará às urnas sessenta e cinco por cento do eleitorado.

# O governador Lupion disputa com Valadares o encargo de coordenador politico

RIO, 22 (DB) — Encontra-se novamente nesta capital o governador Moisés Lupion do Paraná.

Como das outras vezes o sr. Moisés Lupion passou por São Paulo para conversar com o sr. Adhemar de Barros e trazer suas impressões ao presidente Eurico Dutra, sôbre as ultimas disposições do chefe do executivo bandeirante, quanto a sucessão presidencial.

O governador Moisés Lupion disputa com o sr. Benedito Valadares, apenas a projeção deste, o penoso encargo de coordenador das forças politicas de São Paulo para enquadrá-las no ambito do Catete.

# Lares e Salões

## Aniversários

### Fazem anos hoje

OS SENHORES:

— Casemiro L. Pedroso, residente em Arroio Grande, município de Tibagi ;

— Antonio M. Leal, fazendeiro e industrial em Barra Bonita;

— Orlando Pinto, coletor estadual em Tereza Cristina;

— Vitor Quadros de Miranda, comerciante em Vera Guarani;

— Miguel Maluta Jr.

* * *

AS SENHORAS:

— d. Fadual, espôsa do sr. José Nicolau, negociante em Pinhalão;

— d. Augustina Lima Calixto;

— d. Pascoalina Frare;

— d. Elisa, espôsa do sr. Adriano D. Vieira, negociante em Rebouças;

— d. Margarida Geyer, espôsa do sr. Antonio Geyer;

— d. Ana Carneiro Ribas, espôsa do sr. Cláudio Ribas, residente em Tibagi.

* * *

AS SENHORITAS:

— Zulam Santana, residente em Prudentópolis;

— Maria Edith Nascimento, residente em Pitanga;

— Donia Domita Zambrzyki;

— Balbina Alaide, filha do casal d. Maria Cândida e sr. Andrelino Oliveira, residentes em Ortigueira.

* * *

O MENINO:

— Igô, filho do sr. Luiz Molosso, industrial em Guarapuava.

* * *

**Ari P. Moro**

A data que hoje transcorre assinala a passagem de mais um aniversário natalício do jovem Ari P. Moro, filho do distinto casal d. Tereza Pilatti Moro e sr. Humberto Moro, pessoas bastante relacionadas em nossos círculos sociais e que gozam da estima de grande numero de amigos. O natali ciante, que possui um vasto círculo de amizades, será, por motivo dessa grata efeméride, alvo de significativas demonstrações de apreço.

* * *

**Raul Chaves**

Transcorre hoje mais um natalício do jovem Raul Chaves, filho de d. Joanita Chaves e sr. Francisco Chaves, de saudosa memória. O aniversariante, que grangeou inumeras amizades em nossa sociedade, será, por certo, no dia de hoje, muito cumprimentado.

* * *

**Abrahão J. Simão**

Na data de hoje transcorre mais um aniversário do sr. Abrahão J. Simão, conceituado comerciante, residente em Lageado Bonito.

## PRECEITO DO DIA

**PARA O BEM DO PROXIMO**

Nas três primeiras semanas após a cura da difteria, e até nos três primeiros meses, o indivíduo pode continuar a transmitir a doença, porque conserva, na garganta e nas fossas nasais, os germes da infecção. Mas se o exame de laboratório comprovar a inexistência do germe, desapareceu o perigo de contágio.

— Se teve difteria, procure o Centro de Saude para verificar se ainda tem bacilos diftéricos. — SNES.

## PREFEITURA MUNICIPAL DE PONTA GROSSA

### — AVISO —

A Prefeitura Municipal avisa aos srs. contribuintes que terminará a 31 do corrente o prazo para pagamento sem multa da taxa de Agua e Esgotos. Os avisos deverão ser procurados na Secção Mecanizada, durante o expediente.


# ACUMULADOR

Não ponha fóra o acumulador velho do seu carro ou rádio, sem primeiro verificar se tem concerto ou se convem recondicioná-lo. Leve-o á Oficina Especializada do

**POSTO ATOMICO**

á rua Paula Xavier, 370, em Ponta Grossa, onde todo o serviço é executado com a mais completa garantia.



CONVITE AOS SOCIOS DA

# S.C.A.B.J

6.o CONCERTO
RECITAL DE ORGAO
apresentando o maior organista brasileiro no momento
PROF. ANGELO CAMIN
LOCAL — Catedral Diocesana.
DIA — 27 de março (segunda), às 21 horas.
INGRESSO — Carteira de sócio, talão n. 2. (1138.9.18)


# VIDA MILITAR

**ALTERAÇÕES DE OFICIAIS**

Comando da 6.a B.A.C. — Assumiu no dia 14 do corrente o comando da 6.a B.A.C., o 1.o ten. Antonio dos Santos Melo, recebendo-o do 1.o ten. Geraldo de Avelar Tôrres, transferido para a 2.a B.O.C.

Transferências - Foram transferidos os seguintes oficiais: do Q.O. de Guardas — Fernando Noronha, para o E.R.F.-5.a, o cap. Jaime Barbosa; do C. P. O. R. de Curitiba para o E.F. da 9.a R.M. o 1.o ten. Austregésilo da Silva Gomes; da 1.a-15.o B. C. para a Coudelaria de Tindiquera, o 1.o ten. Alfredo Cavalcanti de Qudros, e Antonio Coelho da Coudelaria de Tindiquera para o B.R.F.-5.a; do I-5.o B.O. para o 3.o R. A. M.-75, o cap. Rui Abreu, e do 6.o G.O.-75 Do, para o C. B. G. por ter sido matriculado na E.T.E., o cap. Gercy Teles de Menezes.

Trânsito — Foi concedida permissão para gozar trânsito nesta capital, ao 2.o ten. I.E. Q.A.O. Antonio Lourenço Cocta, ultimamente transferido para o H.M.C.

**ALTERAÇÕES DE SUB-TENENTES E SARGENTOS**

Transferência — Foi transferido por interêsse próprio, do 3.o R.A.M.-75 para o 5.o G. A.C. e Forte Itaipu (Santos), o 2.o sgt. Gregório Vinharski.

Vencimentos, remuneração ou salário do pessoal civil e militar da União — Reabertura de prazo da lei n. 488, de 15 de novembro de 1948.

O Diário Oficial de 8 do corrente publica a lei n. 1063, de 13-XI-1950, nos seguintes termos:

— O presidente da Republica — Faço saber que o Congresso Nacional decreta e eu sanciono a seguinte lei:

Art. 1.o — E' reaberto o prazo a que se refere o parag. 3.o do artigo 29 da lei n. 488, de 15 de novembro de 1948, a fim de qne os contribuintes do montepio militar e os civis em inatividade, que deixaram de requerer o benefício estabelecido na mesma disposição legal, possam fazê-lo até 31 de julho de 1950.

Art. 2.o — A presente lei entrará em vigor na data de sua publicação.

Art. 2.o — Revogam-se as disposições em contrário.

Rio de Janeiro, 13 de fevereiro de 1950. 129.o da Independencia e 62.o da Republica. (aa) Eurico Gaspar Dutra, Aureolino Mesquita da Costa, Silvio de Noronha, Canrobert P. da Costa, Raul Fernandes, Guilherme da Silveira, Clovis Pestana, Daniel de Carvalho, Clemente Mariani, Honorio Monteiro, Armando Trompowski.

**REQUERIMENTOS DESPACHADOS**

Pelo cmte. da 5.a R.M.:

Horst Gerhard Walter, da classe de 1951, matriculado na Escola de Pilotagem do Aero Clube de Florianopolis, pedindo transferência de alistamento do Exercito para a Aeronáutica de Florianópolis. — Arquive-se, por falta de oportunidade.

Tito Pior, da classe de 1930, natural do mun. de Curitiba, Pr., possuidor do certificado de instrução pré-militar, pedindo inclusão no excesso do contingente. — Deferido, em acôrdo com o parag. 3.o do n. 22 do P.R.C. e Seleção para 1950.

Hélio Silva Schmidt, da classe de 1930, neste ato representado por seu pai Carlos Vieira Schmidt, pedindo uma segunda via do seu certificado do C.I. P.M. — Deferido, em face das informações.


## AVISO AOS AGRICULTORES E COMERCIANTES

Declaramos que vendemos o estoque de mercadorias sito à praça Barão de Guarauna, 98. E montamos nova loja, na rua Saldanha Marinho, 129 (junto à Vulcanizaçao de Pneus). Fones: 7-6-2 e 8-5-3.

Com a longa prática que temos no ramo, estamos aparelhados para bem servir aos srs. AGRICULTORES e REVENDEDORES com produtos de confiança e a preços reduzidos.

Dispomos de plantas FRUTIFERAS de alta seleção, mudas de FLORES, mudas de eucaliptos, etc.

Sementes novas de CEBOLA PERIFORME Rio Grande e CANARIAS, ALFAFA DE MURCIA chilena e nacional, CAPIM AZEVEM para inverno, AVEIA branca e preta.

Sementes de capim SANDUVA, COLONIÃO, SEMPRE VERDE, JARAGUA, CATINGUEIRO ROXO, CABELO DE NEGRO e COLONINHO.

Porcos de raça e artigos para agricultura: milho HIBRIDO, ARROZ em casca, SORGO para vassoura, BRACATINGA, ACACIA NEGRA e outras sementes.

Produtos vegetais da Flora Brasileira — ERVAS MEDICINAIS, TINTURAS VEGETAIS, HOMEOPATICAS, etc. Favas de PIXURI, emburana de cheiro, sucupira, favas de baunilha, eetc.

Preço especial para agricultores e desconto para revendedores. Atendemos também pelo reembôlso postal.

Pedidos com a ORGANIZAÇÃO AGRO-PASTORIL de J. ROSA & CIA.

Novo endereço: rua Saldanha Marinho, 129 (junto à Vulcanização de Pneus). Fones: 7-6-2 e 8-5-3. Caixa postal, 385. Endereço telegráfico: «Sementes». — Ponta Grossa — Paraná. (1090-15-8)



## Dr. Eddie Santos Ribas

ADVOGADO
QUESTÕES CIVIS E COMERCIAIS

Contratos, cobranças, inventarios, divisão e demarcação de terras, despejos.
Escritorio: Rua 15 de Novembro, 312.
Expediente: das 2 às 6 horas da tarde
Residencia: Av. Carlos Cavalcanti, 1.733.



## VENDE-SE

Um açougue bem afreguezado e situado em ponto unico. Vende-se também dois reboques para caminhão. Preço de acosião. Tratar à rua Francisco Otaviano, 673 (Vila Madureira). (1461-10-24)



## AGRADECIMENTO

Joaquim C. Valentim, João Garcia Valentim e família, Euclides P. Valentim e família, Alcides G. Valentim e família, Domingos G. Valentim e família, Trajano Amaral e família, Adolfo Chiafitela e família, Alcina Migliorin e Alfredina Valentim Dutra, consternados ainda com o falecimento de sua sempre lembrada mãe, sogra e avó,

agradecem penhorados a todos que lhes confortaram com palavras, enviaram flores, telegramas e acompanharam o coche funebre da extinta até ao Campo Santo. (1462-1-23)



## AVISO

Nilo Gaspareto & Cia. comunicam que se acha extraviado o certificado de propriedade de seu caminhão Chevrolet tipo 1942, de côr verde, motor n.o B.G.696.982, com reboque. Para os devidos fins legais foi requerida a 2.a via no D.S.T. desta cidade. (1456-3-22)



NO PASSADO E NO PRESENTE
ELIXIR DE NOGUEIRA
MEDICAÇÃO AUXILIAR NO TRATAMENTO DA SIFILIS!


# Rádio

## O que vai pelo rádio

Nidinha Muniz! — Salve ela! Cantando hoje, com o «it» que todos ja connecem, o que há de melhor na musica regional e folclorica de nossa terra. Uma futura rival de Olga Praguer Coelho e Dilu Melo, que apesar da pouca idade ja conquistou a alma e o coração de verdadeira legião de fans.

Nidinha Muniz, que e uma revelação da Capitanea, estara, como vem fazendo todas quintas feiras, às 20,15 horas de hoje, frente ao microfone de PRJ-2, para mais uma de suas simpaticas audições.

Acompanhamentos a cargo do Regional J-2.

* * *

Teremos, ainda hoje, pela onda amiga da Radio Clube Pontagrossense, em seus 1.250 quilociclos, o programa radiatoriado por Moraesinho, Lins Neto e Daisy Durski — MEIA HORA ALEGRE.

Um desfile de «sketchs» graciosos, piadas, cenas de familia e outros ingredientes para um dos mais saborosos coquetéis radiofonicos apresentado pela PRJ-2.

* * *

Para suas irradiações de hoje, PR-J2 elaborou a seguinte programação:

8,00 Bom Dia
8,05 Movimento social
8,10 Informaçoes úteis
8,15 Nossa musica
8,30 Matutino J-2
8,45 Matinada de melodias inesqueciveis
9,05 Re-Fa-Si (tangos)
9,30 Sucessos nacionais
9,45 Virtuose do teclado
10,05 Valsa, Rainha dos rítmos
10,30 Ritmos das Américas
10,45 Orquestras em desfile
11.05 Do México para o Brasil
11,20 Variedades sonoras
11,30 Horário dos trens
11,35 Variado
12,00 Grande jornal falado
12,20 Notícias locais
12,30 Movimento social
12.40 Notícias locais
12,45 Reportagens J2
12.50 Variado
13,00 Horário dos trens
13,10 Variado
13,30 Gentilezas
16,05 Ritmos do Tio Sam
16,20 Joias musicais
16,30 Alma Sertaneja
16,45 Vozes internacionais
17,05 Meia hora alegre
17,35 Grandes cartazes
17,45 Paginas de grandes mestres
18,00 Ave Maria
18,15 Esportes pelo rádio
18,30 Nos dominios do turfe
18,45 Jornal falado
19,05 Locais
19.15 Caleidoscópio musical
19,30 Agência Nacional
20,00 Solistas
20,15 Nidinha Muniz e Regional
20,30 Variado
21,00 BBC de Londres
21,20 Um rítmo por dia
21,30 Programa sinfônico
22,00 Nos bastidores do mundo
22,05 Variado
22,30 Boa noite e encerramento.

* * *

De hora em hora, até às 17 horas, Correspondente GMC.


**MAQUINAS E MAIS MAQUINAS!**

Máquinas de costura da já conhecida marca «Alfa» é o que acaba de receber JOÃO VARGAS DE OLIVEIRA S. A., com o que se possibilita a atender qualquer pedido da praça e do interior.



## CONSULTORIO ZOOTECNICO - VETERINARIO - "ZOOIATRA"

DR. ESTANISLAU GORNIAK
Major Vet. da Res. do Exército. Com 30 anos de prática profissional. Ag. Técnico do Depart. Agropecuário da Cia. Quim. Rhodia Brasileira

VACINAS, SOROS, MEDICAMENTOS VETERINARIOS E PRODUTOS AGRO-PECUARIOS EM GERAL, os mais aperfeiçoados e de eficiência garantida.
Consultas gratuitas, atendendo, por correspondência, ao interior RUA CMTE. AIRTON PLAISANT, 52 (junto ao Hotel Guaira), Telefone: 3-0-1 — Caixa postal, 93 — PONTA GROSSA (23-30)


## COMISSÃO CENSITARIA MUNICIPAL DE PONTA GROSSA

### ATO DE INSTALAÇÃO

A C.C.M. será instalada oficialmente no próximo dia 24 do corrente (sexta-feira), às 17 horas, no edifício da Prefeitura, sendo convidado o povo em geral para assistir a êsse ato.

Ponta Grossa, 20 de março de 1950.


# Atenção atenção!

**Sensacional liquidação da**

CASA BELO HORIZONTE

**por motivo da construção de novo prédio**
CALÇADOS A PREÇOS NUNCA VISTOS! OTIMA OPORTUNIDADE DE OBTER UM BOM CALÇADO POR PREÇO DE ABAFAR!



# Cine Imperio

Propriedade e Emprêsa PIERRI
Praça Barão do Rio Branco n. 44 — Fone: 5-5-1

HOJE — 5.a FEIRA ÀS 8,15 — HOJE

**Em formidavel soirée chic**

Complemento Nacional — as ultimas noticias do Rio.

O ROMANTICO DEFENSOR

Estraido aos anais da entrada pelo Oeste, surge este relato, cujo fundo é uma tapesaria de aventuras e feitos romanticos daqueles dias.

«O Romantico», inteiramente em cores naturais, adaptação do famoso romance Luke Short. Os Vigilantes eram temidos na zona! A cidade era cena de vinganças!

OS REVOLVERES DITAVAM AS LEIS E AS MULHERES ESCOLHIAM SEU PROPRIO DESTINO. O ROMANTICO DEFENSOR, EMOCIONANTE E VIOLENTO DRAMA QUE SEDUZ E ARREBATA O PUBLICO!

INTEIRAMENTE EM FORMIDAVEL COLORIDO, com RANDOLPH SCOTT, BARBARA BRITTON, GEORGE HAYES «O Barbudo» e LON CHANEY.

**HOJE ÀS 2 HORAS EM MATINE'E**
Nacional; Istantaneo de Holiwood.
**E o formidavel filme da Columbia Pictures**
**Com Sabu, Gail Russel e Turhan Bey.**

**Sabado, um formidavel programa!**

VINGADORES DO CRIME

Continuação deste super seriado da Republic.

TERA MALDITA

Formidavel far-west no velho oeste americano, com Johny Mac Brom.

O TERROR DOS MARES

Continuação deste seriado da Columbia.

A PONTE DO PERIGO

Um drama que nos mostra a ação dos homens que constroem as mais perigosas pontes, com Bill Kennedy e Adle Mara

**3.a Feira em formidavel Sessão Gigante, com 3 Filmes!**

RECEPÇÃO ACIDENTADA
Lindo short da R.K.O., com Ray Witley e seus vaqueiros.

CANÇÃO DE DUAS VIDAS
Um grande romance de aventuras durante os mais agrestes dias da California, com os inesqueciveis astros NELSON EDDY E ILONA MASSEY.

**MUITO BREVE:**

**DOMINIO DOS BARBAROS**
**Seu unico mal era servir á Deus! E por isso foi perseguido pelos homens que julgavam poder dominar com sua força a grande fé que existia dentro dele! "Dominio dos Barbaros" é, na realidade, o dominio da graça divina, que eleva, ao heroismo do martirio, a fragilidade humana".**

**DOMINGO EM DUAS SESSÕES ÀS 7,30 e 9,30**

# Romeu e Julieta

LUTANDO PELA VIDA E PELO AMOR DA MULHER DOS SEUS SONHOS, CANTINFLAS E' ROMEU NESTA COMEDIA IMPAGAVEL!

CANTTINFLAS COMO «ROMEU» E' UMA «BOA BOLA»!

Você vão gostar imensamente de vêr Cantinflas, na pele de «Romeu», o heroi do século XVI, que está disposto a dar a vida pelo seu amor, a deliciosa Julieta... O Cinema já apresentou muitos «Romeus», mas nenhum deles, com o «glamour», a bravura e a agilidade e o romantismo do nosso «Cantinflas»... O notabilissimo cômico mexicano apresenta-se perfeitamente à vontade no heroi que Shakespeare criou, e agradará aos seus «fans», com seu talento inconfundivel! Miguel M. Delgado, o diretor, soube realizar de maneira leve e agradavel, a adaptação da célebre história; os momentos cômicos, que são deliciosos, são em profusão. «Romeu e Julieta» é uma verdadeira fábrica de gargalhadas ! Ao lado de Cantinflas, estão varios nomes populares dos studios astecas: Maria Elena Marques, na suave Julieta, Angel Garasa, José Baviera, Tito Junco, Andrés Soler, Emma Roldán, etc.

LEITOR AMIGO! — ANTES DE ADQUIRIR SUA MAQUINA DE COSTURA, NÃO ESQUEÇA DE VISITAR AS LOJAS DE

# *João Vargas de Oliveira S/A *

RUA SANTOS DUMONT, 747 — e — AVENIDA VICENTE MACHADO, 390

Os quais comunicam aos interessados, haver renovado seu estoque das afamadas máquinas "Alfa", o orgulho da Industria Espanhola, dispondo, agora para pronta entrega, de qualquer quantidade por preços razoáveis, para vendas a dinheiro e também para vendas em suaves prestações mensais

Além das máquinas de costura, JOÃO VARGAS DE OLIVEIRA S. A. oferecem-lhes rádios e radiolas "Philips", "R. C. A.", etc., colchões "Probel", "Divino" e "Divino Super", bicicletas "Hercules e muitos outros artigos de interêsse geral

NOVAMENTE DOMINGO, NO HIPODROMO DE UVARANAS, PALMEIRA E IMANTADA TRAVARÃO SENSACIONAL DESAFIO, ISTO PORQUE O PROPRIETARIO DO ANIMAL PALMEIRA NÃO SE CONFORMOU COM A DERROTA DE SUA PUPILA — ESSE SEGUNDO DESAFIO SERA' NAS MESMAS CONDIÇÕES DO ANTERIOR, ISTO É, NA DISTANCIA DE 1.500 METROS, COM A DOTAÇÃO DE Cr$ 20.000,00

# NOTICIARIO ESPORTIVO

DOMINGO, NO ESTADIO DE VILA OFICINAS, TEREMOS MAIS UMA PARTIDA INTERMUNICIPAL EM NOSSA CIDADE, DESTA VEZ COM O CONCURSO DO CORITIBA F. C., DA CAPITAL DO ESTADO, QUE VIRA' MEDIR FORÇAS COM O UNIÃO, EM DISPUTA DA TAÇA "DR. PAULA SOARES" — COMO PRELIMINAR, JOGARÃO CRUZEIRO E GREMIO ESPORTIVO GUAIRACA', EM DISPUTA DA TAÇA "JOÃO ANTONIO DE OLIVEIRA"

## O Coritiba F. C. em Ponta Grossa

**Contra o Uinão o "campeonissimo" fará a sua apresetnação aos esportistas locais — Em Vila Oficinas o encontro de domingo próximo — Grande interêsse reinante**

Domingo, a nossa cidade terá a honra de hospedar o quadro do Coritiba F. C. e viverá momentos de grande sensação, quando aqui aportar o famoso conjunto do «campeonissimo» da capital do Estado, que nesta localidade enfrentará o quadro do União C. A. E. C., um dos tradicionais clubes da Princesa dos Campos, que se encontra em fase de soerguimento e marcha para novas conquistas, no terreno esportivo de Ponta Grossa.

Nesse interessante intermunicipal de domingo em Vila Oficinas, o publico esportivo de Ponta Grossa verá consagrados craques do futebol da «terra dos pinheirais» no quadro do Coritiba, como sejam, Fedato, Miltinho, Sanford, Renatinho, Lanzoninho, Renê, Nivaldo, Merlin, Tonico e Babi, nomes consagrados o esporte do Paraná e quiçá do Brasil.

Fedato, Miltinho, Sanford e Babi foram integrantes de nossa seleção, no Campeonato Brasileiro, que foi disputado em nossa terra, tendo os mesmos atuação das mais destacadas, por ocasião dos jogos disputados com as seleções de Santa Catarina e Rio Grande do Sul, merecendo os mais francos elogios de tôda a imprensa do Brasil.

Esses craques e outros mais, formam o plantel do grêmio que nos visitará e serão os que se apresentarão ao publico aficionado local, isto devido a um esfôrço da diretoria do União, que deseja brindar os esportistas desta cidade com um domingo à altura, cheio de sensações.

O Coritiba, que já teve os seus áureos dias no futebol do Paraná, vem disposto a confirmar o seu prestigio no cenário do esporte paranaense, desejoso para tanto, de colher um expressivo triunfo frente ao quadro do sr. João Antonio Oliveira, que envidará todos os esforços, a fim de bem representar o bom nome esportivo da Princesa dos Campos, nesse amistoso de domingo, no campo de Vila Oficinas.

Para que a equipe do tricolor esteja em condições do adversário, o técnico Savi, responsável pelo quadro de Vila Ana Rita, traçou um bom programa de treinamento, que tiveram início ontem no local do encontro, com um rigoroso ensaio de conjunto, que contou com a participação de todos os titulares e reservas. Amanhã será levado a efeito o ultimo treino, para o qual a direção técnica do tricolor pede por nosso intermédio, o comparecimento de todos os integrantes do grêmio de Vila Ana Rita, às 17 horas, no campo do Operário, em Vila Oficinas.

No encontro entre o União e o Coritiba será disputada a taça «Dr. Paula Soares», numa gentil oferta dos diretores do União, em reconhecimento aos inestimáveis serviços prestados por aquele distinto desportista ao esporte de nossa terra.

Como preliminar dêsse sugestivo encontro, jogarão os quadros representativos do Cruzeiro e do Grêmio Esportivo Guairacá, que também disputarão uma finíssima taça, que levará o nome do distinto desportista de nossa cidade sr. João Antonio de Oliveira, que relevantes serviços tem prestado não só ao grêmio de Vila Ana Rita, como também ao desporto de Ponta Grossa.

Como se vê, uma ótima tarde esportiva terão os esportistas da Princesa dos Campos, domingo, com a vinda a nossa cidade do esquadrão de profissionais do Coritiba F. C., da capital do Estado e com a boa preliminar programada. Será uma grande empreitada dos dinâmicos dirigentes do União que deverá merecer o prestigio de todos os bons desportistas de Ponta Grossa, que, por certo, acorrerão em massa ao local dessa sugestiva tarde esportiva, incentivando não só os defensores desta localidade, como também os que nos darão a honra de sua visita.

## O Guarani jogará em Curitiba

Seguirá domingo para Curitiba, onde enfrentará o quadro do C. A. Paranaense, o conjunto do Guarani desta cidade, que na capital do Estado retribuirá a visita que lhe fez o «Furacão» no ultimo domingo, em partida amistosa realizada no campo de Vila Estrêla, saindo vencedor o quadro dirigido pelo técnico Motorzinho.

Para êsse amistoso de domingo na «Cidade Sorriso», o Bugre está levando a efeito rigorosos ensaios de conjunto, preparando-se assim, para melhor figura fazer contra o Atlético, brindando dêsse modo os aficionados da capital com uma partida das mais sensacionais.

Reina intensa espectativa em Curitiba em tôrno dêsse amistoso, isto porque, os curitibanos desejarem ver de perto o quadro do Guarani, agora um quadro de profissionais que disputará o certame de 1950 naquela capital.

### VITORIA DA ACADEMIA

Estreando em canchas de nossa cidade, o «five» de juvenis da Academia obteve brilhante vitória sôbre os juvenis do Colégio Regente Feijó, pela contagem de 26 a 8, após uma partida em ue os acadêmicos foram nitidamente superiores ao antagonista, que não teve fôrças para conter as investidas do quadro de Lineu.

Os conjuntos e os marcadores:

ACADEMIA — Paulo (2) e Luiz Lineu (2); Didi (8), Newton (10) e Nelson (2).

REGENTE — Vitor (2) e Jura (2); Walmir (4), Leodgar e Nenê.

No conjunto vencedor tiveram atuação destacada Didi, Luiz e Newton, e no vencido, Vitor e Walmir.

Industrias Wagner Ltda

Madeiras laminadas e compensadas
Fábrica e escritório: rua Ermelino de Leão n. 2.000 — Telefones: 761 e 179
Telegramas: "Wagner" Caixa postal, 128 —

## Inauguração do Estadio BORBACARNEIRO

**Em homenagem ao grande desportista sr. Martimiano Carneiro**

Domingo próximo, dia 26 do corrente, a cidade de Tibagi viverá momentos de grande movimentação, quando para lá se dirigir a embaixada do C. A. Estudantil, desta cidade, que, naquela localidade, enfrentará o forte quadro do C. A. Tibagiano, ocasião em que será inaugurado o estádio «Borba Carneiro», em homenagem póstuma a êsse grande desportista que todo o tibagiano tem na memória e que tantos benefícios fez em prol do engrandecimento do esporte naquela terra.

Na mesma ocasião, será disputada a taça «Sr. Augusto Dal Col», em reconhecimento ao que tem feito êsse cidadão àquela comuna de nosso «hinterland».

Reina naquela próspera localidade, o mais vivo interêsse em tôrno dêsse encontro de domingo próximo, dia 26 do corrente.

Agradecemos à diretoria do C. A. Tibagiano o convite a nós enviado e desejamos que essas festividades tenham o mais completo êxito, tanto social como financeiro.

CASA FLORIDA

ZAKE AKEL & CIA. têm a grata satisfação de comunicar ao povo princesino, que segunda-feira, 27 do corrente, às 9 horas, abrirá o seu estabelecimento comercial, apresentando as mais modernas padronagens em tecidos e sedas. Completo sortimento de artigos para cavalheiros. Armarinhos em geral.

RUA CORONEL CLAUDIO, 48 — PONTA GROSSA

## Transferida a vinda do Botafogo

O conjunto de basket-ball do Botafogo F. R., várias vezes campeão do Distrito Federal, como vinha sendo amplamente anunciado pela imprensa local, deveria exibir-se ontem e hoje em nossa cidade, enfrentando o selecionado pontagrossense em uma série melhor de três em disputa de uma taça que levará o nome do ilustre prefeito municipal, sr. João Vargas de Oliveira.

Entretanto, não será possivel a vinda dêsse «five» metropolitano nestes dias, tendo a Liga Desportiva de Ponta Grossa transferido as partidas para a próxima semana.

Portanto, o Botafogo estreará na Princesa dos Campos segunda-feira, dia 27 do corrente, no ginásio da S. A. Zacarias, enfrentando a seleção de Ponta Grossa.

### C. A. MONTE ALEGRE x MANUFATURA

Deverão jogar domingo, dia 26 do corrente, as equipes do C. A. Monte Alegre e do Manufatura, do Rio de Janeiro, em partida revanche, isto porque, na partida realizada no Distroto Federal, o quadro do Manufatura foi o vencedor, pela contagem de 2 a 0.

Essa partida, que tem o caráter de revanche, faz parte do programa de festividades elaboradas pela diretoria do clube promotor da temporada, que estão sendo levadas a efeito naquela localidade do norte de nosso Estado.

Sementes Holandesas

DE
HORTALIÇAS E FLORES
RECEBEU
CASA AGRO-PECUARIA LTDA.
PRAÇA BARÃO DO GUARAUNA, 98 — CAIXA POSTAL, 314 — END. TEL.: «PECUARIA» - PONTA GROSSA - PARANÁ
ATENDE PEDIDOS PELO REEMBOLSO POSTAL

DR. CYRO GARCIA
Médico
Ausente até o dia 25 de março.

**DOCUMENTOS ACHADOS**

Encontram-se nesta redação, à disposição do sr. Cir Coelho, diversos documentos encontrados no cine Renascença.

### P. T. B.
### Aviso

As reuniões do Partido serão realizadas as 5.as feiras no mesmo horario ao invés das 4.as feiras.

A CASA IRIS CONTINUA COM
sua espetacular queima de sedas e tecidos de algodão

VA' À CASA IRIS HOJE, COMPRE TUDO QUASE DE GRAÇA E AINDA GANHE UM CORTE DE VESTIDO EM COMEMORAÇÃO AO SEU 30.o ANIVERSARIO — NOSSOS FREGUESES NÃO NOS PEDEM VANTAGENS, PORQUE NÓS AS OFERECEMOS!

| | | | |
|---|---|---|---|
| Tafetá liso | 7,00 | Seda patu, larg. 0m90, tôdas as côres | 18,00 |
| Tafetá xadrez | 10.00 | Setim lingerie | 15,00 |
| Seda estampada com 0m90 largura | 15,00 | Laquê, com 1m40 larg. | 30,00 |
| Seda listrada, 0m90 | 15,00 | Faile, com 1m00 larg. | 30,00 |
| Seda natural, 0m90 | 25,00 | Seda estampada, 0m80, lindos padrões | 10,00 |
| Seda mista, 0m90 | 20,00 | Organdi estampado | 10,00 |
| Seda lisa, desde | 5,50 | Fustão estampado, côres firmes | 9,50 |
| Anarruga, lindos padrões | 6,50 | | |
| Não enruga | 11,00 | | |
| Lãzinha xadrez | 25,00 | | |
| Lãzinha lisa | 20,00 | | |
| Tecido Copacabana, para cortina, com 1,30 de largura | 20,00 | | |
| Moirê para colcha e cortina, 1,30 larg. | 28,00 | | |

CASA IRIS - RUA CORONEL CLAUDIO 60

TELEFONE: 4-5-3 — ATENDEMOS PELO REEMBOLSO POSTAL

## REVISTA ALTEROSA

### Em circulação o numero de março

Com uma belissima tricromia de Cyd Charisse na capa, está circulando o numero de março de «Alterosa», mais uma primorosa edição da grande revista da família brasileira, agora com a magnífica tiragem de 43.000 exemplares.

A secção de contos, como sempre, apresenta-se muito bem ilustrada, com cinco trabalhos excelentes: Lance Decisivo, de Newton Ribeiro; O Tropel, de G. Gastão Bussamara; Carta de Aniversário, de M. Tolpolar; Ciume, de Coelho Neto; e Um Caso de Consciência, de François Coopée.

Nessa edição podem ser apreciados artigos de grande valor e atualidade, entre os quais destacamos: Fizeram a greve da fome, de Elen Denby; O uso do hipnotismo na medicina moderna, de Agnes Lynn Marshall; O ventríloquo já nasce feito, de Germaine Bartoli; Os reis da moda; O mais belo romance de amor, de Jacques Lanquin; A primeira derrota de coca-cola, de João Serrano, e A mãe americana do homem do meio século, de Olga Obry.

Há ainda nessa excelente edição de «Alterosa» um punhado de magníficas reportagens fotográficas, das quais poderemos destacar: Filhas do Mar, mostrando como se fazem marinheiras na Inglaterra; O conde que preferiu não ser nobre, fixando a vida atual do ultimo descendente do grande navegador Vasco da Gama; Quatro espôsas em 20 meses, fixando as aventuras e desventuras de um moderno Don Juan americano; Corinne Luchaire, legenda de glória e desgraça, fixando o drama de uma das mulheres mais belas e mais famosas da França contemporânea; Um mundo sob o mesmo teto, que nos leva a visitar o pitoresco centro de reunião dos estudantes de todo o mundo em Nova York; e Os pequenos monstros, uma visão espetacular do assalto aos astros e estrêlas do cinema, quando hospedados nos hoteis novaiorquinos.

Também as secções habituais da grande revista belorizontina apresentam-se agora como outras tantas atrações para a sua grande massa de leitores em todo o país: Quitandinha, excelentes páginas de sadio humorismo; Para as Donas de Casa e Bom-Tom, com ensinamentos uteis e oportunos; Bazar Feminino, com excelentes conselhos e regras de beleza; Modas, com as ultimas criações dos mais famosos costureiros de Paris, Nova York e Londres; Arte Culinária, com receitas e belas fotografias de bolos; Fuga e Esparsos, com poemas em prosa e belas poesias; Enigmas, ampla e movimentada secção de charadas e palavras cruzadas; curiosidades de todo o mundo e outras atrações.

Assiaturas, anuncios, etc. com seu agente em Ponta Grossa, sr. Daniel Kravchychyn, rua General Osório, 164, caixa postal, 248.


**DR. HYGINO ALCIDES TEMPSKI**
— E —
**DR. PEDRO DARCI DE SOUZA**

ADVOGADOS

Patrocinam ações trabalhistas, civeis e comerciais — Naturalizações e direito dos estrangeiros — Divisões de terras, inventários desquites, cobranças judiciais, etc.
Escritório — Junto ao Expresso Princesa dos Campos, praça Barão de Guarauna, 82, 1.o andar, apartamento 2
Residências — Ruas Francisco Ribas, 736, e Augusto Ribas, 223, respectivamente
Ponta Grossa — Paraná

**Eletroberg Ltda.**

RADIOS DAS MELHORES MARCAS PARA LUZ, PILHA E ACUMULADOR
COMPLETO SORTIMENTO DE MATERIAIS E ACESSORIOS PARA RADIO
FOGÕES E FOGAREIROS A OLEO DIESEL — UM PRODUTO «REI»
ARTIGOS ELETRICOS EM GERAL — MAQUINAS DE ESCREVER, ETC.
PREÇOS MODICOS
PRAÇA BARÃO DE GUARAUNA, 50 — PONTA GROSSA
ELETROBERG — A Casa dos bons Rádios

**VACINA HERTAPE**

CONTRA «MANQUEIRA»

SR. CRIADOR:
Evite êsse mal como estão fazendo os maiores fazendeiros de Ponta Grossa, há mais de dois anos.
Procure hoje mesmo quantas doses necessitar, como amostras, com o distribuidor do Laboratório ou na Casa Agro-Pecuária, junto ao Expresso Princesa dos Campos.
Outros eficientes produtos do

LABORATORIO HERTAPE LIMITADA
VACINAS:

CONTRA A PESTE SUINA
CONTRA A RAIVA
(Uso veterinário)
CONTRA A AFTOSA
CONTRA A BOUBA
AVIARIA
CONTRA A BATEDEIRA



Distribuidor — ENNIO BAPTISTA ROSAS — Caixa postal, 320 — Telegramas: «Hertape» — Ponta Grossa


## PREFEITURA MUNICIPAL DE PONTA GROSSA

**REQUERIMENTOS DESPACHADOS**

Despachos do sr. prefeito em 8-9 de março:

1075 Alfredo Kopp — Deferido.
1233 Miguel Chucena — Indeferido.
1260 Ernesto Westephal — Deferido.
1282 João Corrêa Pedroso — Indeferido.
1286 Alberto Niece — Idem.
1349 Marlene e Erico Hilgenberg — Deferido.
1250 Oswaldo M. Melo — Idem.
1306 Pedro Severiano Brotto — Idem.
1134 Sebastião Macedo — Idem.
1026 David Hilgenberg Junior — Idem.
924 Francisco Scheinigoski — Arquive-se.
343 Leopoldo Routh — Idem.
1272 Nicolau Woitowitch — Deferido.
7955 Dorival P. da Silva — Arquive-se.
1378 J. Morgado — Certifique-se.
1254 Antonio A. Batista — Idem.
1391 Angelo Madalosso — Pague-se.
1223 Sofia Trentin — Devolva-se a importância de Cr$ .. 566.80.
1127 João Batista Cavali — Forneça-se.
1045 Jorge Schadli — Idem.
6738 Rivadavia Borba — Deferido.
7119 Arnaldo José Moraes — Idem.
895 Pedro Pinkoski — Idem.
1034 Maria da Luz Ferreira — Idem.
999 Theophilo Ramos Mattoso — Idem.
1294 Carlos Toth — Idem.
1015 João Vosne Filho — Idem.
1225 José Adamovicz - Idem.
1241 Abrahão Federmann — Idem.
1031 Oldário G. Fiques — Idem.
1280 Dorvina A. Bonfili — Idem.
1275 Pedro S. Brotto — Idem.
534 José G. dos Santos — Idem.
1253 Francisco Moro Cuevas — Idem.
1197 Arthur Flores Barth — Idem.
1226 Francisco M. da Silva — Idem.
1258 Maria Julia Nascimento — Idem.
1273 Jorge S. de Oliveira — Idem.
1227 Flávio C. Guimarães — Idem.
1215 Elizabeth Scheffer — Idem.
1291 Juvino Maria Paes — Idem.
1270 Constâncio Mendes — Idem.
1239 José David de Oliveira — Idem.
1102 Eurides Darcy da Cunha — Idem.
1232 Maria L. dos Santos — Idem.
7257 Soc. Ind. de Bebidas Ltda. — Dê-se a baixa.
1013 Marcolino Primor — Pague-se.
291 Jacob Schell — Idem.
1065 Banco Comercial do Paraná S. A. — Idem.
474 Elio Oliveira Santos — Arquive-se.
1362 Martiniano M. Almeida — Deferido.
1293 Cia. Natal Ind. Comércio — Idem.

## SERRARIAS ABRAHÃO MAIA S.A.

### Assembléia Geral Ordinária a realizar-se no dia 25 de abril de 1950, ás 11 horas

"CONVOCAÇÃO"

São convidados os srs. Acionistas de SERRARIAS ABRAHÃO MAIA S.A. a se reunirem em Assembléia Geral Ordinária a realizar-se dia 25 de Abril de 1950, às 11 horas, na séde social à rua Dr. Paula Xavier, 1.327, nesta, afim de tratarem da seguinte ordem do dia:

1) — Leitura, discussão e votação do Balanço Geral e contas encerrados a 31-12-49; do relatorio da diretoria e do parecer do conselho fiscal;
2) — Assuntos diversos.

Encontram-se à disposição dos srs. Acionistas, desde já, na séde social, os documentos a que se refere o artigo 99 do decreto-lei n.o 2.627, de 26 de Setembro de 1940.

Ponta Grossa, 11 de Março de 1950.

**Jorge Abrahão Maia** — Diretor-Presidente
**Elias Abrahão Maia** — Diretor-Superintendente.

(1449-3-21)

## CONSELHO REGIONAL DE CONTABILIDADE DO PARANA'

CENTRO DE CONTADORES "HERRMANN JUNIOR"

EDITAL

O Conselho Regional de Contabilidade do Paraná cientifica a todos os contabilistas registrados no mesmo, inclusive os Escritórios de contabilidade, que até o dia 31 de março de acôrdo com o art. 21 do decreto-lei 9.295, de 27-5-46, deverão ser pagas as anuidades do exercicio de 1.950.

A cobrança será efetuada mediante a apresentação da carteira profissional ou do ultimo recibo, bem como do recibo do imposto sindical de 1.950.

Fora do prazo estipulado as anuidades serão cobradas em dôbro, de acôrdo com o referido decreto-lei.

Os contabilistas residentes nesta cidade poderão efetuar o recolhimento da referida anuidade por intermédio do Centro de Contadores «Herrmann Junior», que se encontra devidamente autorizado pelo Conselho a fornecer o recibo respectivo.

Para o fim acima exposto, a Diretoria deste Centro cientifica aos interessados que está com sua séde funcionando à rua Coronel Dulcidio n.o 536, 3.o andar. Expediente: diariamente das 20 às 22 horas. Aos sabados das 14 às 17 horas.

A DIRETORIA

## ATENÇÃO

V.S. tem terrenos, casas, chácaras, fazendas, etc. para vender? Procure imediatamente a firma «SONETO» INDUSTRIA E COMERCIO LTDA., rua dr. Colares, 323, telefone 4-7-0, que, pela vasta experiência de seus componentes, no ramo, no Rio de Janeiro e agora nesta cidade, poderá desincumbir-se a contento, dos encargos que lhe forem confiados, mediante módica comissão.

## NOTICIAS DE IBAITI

**RECEPÇÃO AO REV. PE. ALFEU BATAZZI, ILUSTRE VIGARIO DA PAROQUIA DE IBAITI**

IBAITI, 16 (Do correspondente) — Depois de longos anos de ansiosa espectativa, Ibaiti, finalmente, recebeu o seu vigário paroquial, na pessoa do ilustre sacerdote rev. padre Alfeu. Esta graça devemo-la a s. exa. revma. o sr. d. Geraldo de Proença Sigaud, nosso amado bispo diocesano, que, bem compreendendo a sentindo os nossos anseios, não poupou esforços nem descansou, até conseguir satisfazer as aspirações dos católicos ibaitienses.

A chegada do rev. vigário de Ibaiti deu-se às 10.30 horas da manhã de domingo, dia 12, chegando s. revma. de trem especial, acompanhado do rev. frei Irineu Cap., vigário de Tomazina, que veio revestido da dignidade de representante do exmo. sr. bispo diocesano, para, nessa qualidade, dar posse ao primeiro vigário de Ibaiti.

Grande caravana de associações religiosas, autoridades eclesiásticas e civis e outras pessoas gradas também tomaram parte da comitiva de s. revma.

## PARANAENSE!

BENTO MUNHOZ DA ROCHA, prototipo da honradez, amigo devotado de nossa terra, infatigável arauto do que é nosso, reune e personifica os valores morais que inspiram confiança, para ser o administrador e guia dos nossos destinos futuros. Sufraga, pois, o seu nome, é um imperativo de puro e sadio patriotismo.

**Joanino Sabatella**


**Rizental & Samy Ltda**

Concessionários da afamada "Agua Perola"
Têm para pronta entrega:
FARINHA DE TRIGO — FARINHA DE CENTEIO — ALFAFA — CAFE' EM GRAO — FARELINHO DE MILHO — FUBA' BRANCO ESPECIAL
RUA DR. COLARES, 48 — FONE: 1002
Entregamos a domicilio

**LEIA! E' DE SEU INTERESSE:**

OFERECEMOS:
CASA com 5 peças, em terreno de 18,5 x 33 mts., à rua Maranhão, 594; preço, 15.000,00;
CASA com 8 peças e 2 moradas, à rua Tobias Barreto, 19; preço, 65.000,00;
CASA com 12 peças e 3 moradas, à rua Tobias Barreto, 23-29; preço, 65.000,00;
OTIMA propriedade com 6 casas, sendo uma de 3 moradas, incluindo belíssimo lote vago, 26 metros de frente para a av. Ernesto Vilela e 144 metros de frente para a rua Augusto Severo; preço, 400.000,00.
Tratar com «SONETO» INDUSTRIA E COMERCIO LTDA.
Rua Dr. Colares,323 — Fone: 4-7-0 (1133.P.17)





# Pequenos Anuncios


**VENDE-SE**

Uma casa de madeira, situada à rua Fagundes Varela, 691. Tratar na mesma.

**TYRESOLES**

Conselhos de economia: se você anda, ressole os sapatos. Se você roda, TY-RESOLES os pneus lisos. Não é recauchutagem. Técnica especializada. Maquinário patenteado. Cola e borracha proprias. Não dá descolamento.
Avenida Vicente Machado n. 570 — Curitiba, Est. Paraná.
(1116-15-14)

**CASAS E TERRENO À VENDA**

Vende-se, por preço de ocasião, os seguintes imóveis: uma casa grande de madeira, bem conservada, com demais benfeitorias, medindo o terreno 25 metros de frente para a avenida Visconde de Maua (em frente à Fabrica Solano), ótimo ponto para casa comercial, sendo ponto obrigatório de ônibus, etc. Também um terreno de esquina, situado na Vila Madureira, no ponto do ônibus, medindo 20 x 33. Uma meia água com um terreno, situado na rua Tiradentes, próximo à Academia Pontagrossense. Aceita-se ofertas a vista e prestações. Informações no «Super-Bar», rua Cel. Cláudio, 202, fundos da Adriática. (1112.15.12

**ALUGA-SE**

O sobrado situado na rua Balduino Taques, 908. Otimo ponto para qualquer negócio. Sala ampla, com piso de ladrilho. Ver e tratar no mesmo.
(1109-2a-11)

**PERMUTA-SE**

Otimas terras de cultura situadas em Ivaí, por casa ou caminhão. Tratar à rua Airton Maisant, 505.

**EMPREGADAS**

Precisa-se de 2 empregadas. Paga-se bem. Av. Vicente Machado n.o 253.

**VENDE-SE**

Uma propriedade situada na rua Frei Caneca n.o 20, com 1 barracão proprio para industria ou fabrica de bebidas, uma casa de moradia e duas meias aguas, medindo o terreno 17 x 40. Desocupada. Preço de ocasião.
Tratar com Manuel Gustavo Scher, à Av. Guaira n.o 443 — Portão, Curitiba ou com Antonio Maciel à Rua General Carneiro n.o 170 — Ponta Grossa.
(1452-8-21)

**VENDE-SE**

Uma fabrica de café em perfeito funcionamento, inclusive uma caminhonete Chevrolet tipo 1931, ou troca-se por um automovel ou casa nesta cidade.
Tratar na rua Riacnuelo n.o 650. (1451-15-21)

**VENDE-SE**

Um terreno com 14 x 33, situado na rua Estados Unidos, distante do calçamento da rua Comendador Miró, 50 metros. Tratar ao lado do mesmo.
(1455-3-22)

**VENDE-SE**

Um bangalô de madeira, recentemente construido, pintado a óleo, com seis comodos. Tratar à rua Maranhão n. 419 (bairro Olaria). (1454-3-22)

**NEGOCIO DE OCASIÃO**

Vende-se ou troca-se, um bar bem afreguezado com instalações novas, por uma caminhonete, sendo parte em dinheiro.
Cartas para esta redação à João Ludgero.

**ELECTRO-TECNICO**
GUILHERME BOSKA
Rua Siqueira Campos, 90
Fone: 2-6-0
Faz cálculos de quedas de água para instalações de usinas e aparelhos elétricos
Aceita trabalho em pintura de móveis, casa, etc.
(1457-3-23)

**VENDE-SE**

Uma carroça n. 18, com 5 meses de uso, 2 animais e respectivos arreames. Preço de ocasião. Ver e tratar com José Buss, à rua Ten. Pinto Duarte, 492. (1459-3-23)

**NEGOCIO DE OCASIÃO**

Vende-se uma pequena industria em plena atividade, com venda diária de setecentos a mil cruzeiros, com probabilidade de venda de mil e quinhentos a dois mil cruzeiros diários. Tratar no Bar Paraná.
(1460-3-23)

**PERMUTA-SE**

Terreno medindo 13 x 42, situado à rua T. Mendes, por um caminhão. Tratar com Rubens, à rua Carlos Cavalcanti, 1.845 (Foto Brasil) (1458-3-23

**Casa São João** **Casa São João**

**EM LIQUIDAÇAO! UNICA OPORTUNIDADE!**

| | | | | | | | |
|---|---|---|---|---|---|---|---|
| Lamê | de 9,50 | por 6,50 | Organza | de 22,00 | por 16,00 | Tussor de seda | de 36,00 por 28,00 |
| Seda lisa | " 15,00 | " 8,00 | Organdi estampado | " 17.50 | " 12,00 | Linon estampado | " 8,50 " 6,00 |
| Seda estampada | " 16,50 | " 10,00 | Morim em côres, peça | " 60,00 | " 52,00 | Linon liso | " 7,50 " 5,00 |
| Setim laquê, larg. 0,90 | " 30,00 | " 20,00 | Zefir, artigo bom | " 6,00 | " 3,50 | Atoalhado xadrez | " 18,00 " 15,00 |
| Chitão | " 8,00 | " 5,50 | Tricoline, côres firmes | " 12,00 | " 8,00 | Cretone, tôdas as côres | " 13,50 " 10,00 |
| Panamá | " 6 ,00 | " 4,00 | Opala estampada | " 11,00 | " 8,00 | Anarruga estampada | " 20,00 " 16,00 |
| Xadrez | " 7,50 | " 5,00 | Brim cáqui | " 10,00 | " 7,50 | Crepe estampado | " 10,50 " 7,00 |
| Chita | " 4,80 | " 3,00 | Brim azul | " 11,50 | " 8,00 | Cretone estampado, largura 1,40, côres firmes | " 82,00 " 24,00 |
| Algodão, peça | " 46,00 | " 35,00 | Brim gabardine | " 15,50 | " 12,50 | | |

RUA CORONEL CLAUDIO, 09 — TELEFONE: 9-1-2

# Quais as melhores casas comerciais e escritorios técnicos de P. Grossa

## Sensacional concurso instituido pelo «DIARIO DOS CAMPOS»

Damos prosseguimento ao nosso concurso para indicar quais as melhores casas comerciais e escritorios tecnicos de Ponta Grossa, em cada um de seus ramos.

Este certame, que vem despertando grande interêsse entre os nossos leitores, será encerrado no dia 31 do corrente, quando então tornaremos publico quais os estabelecimentos mais votados e faremos referências especiais aos mesmos, dando ampla divulgação, a fim de que se tornem conhecidos não só do publico pontagrossense, como também do publico do interior.

* * *

Participarão dêsse cotejo de emulação e recomendação casas pertencentes aos seguintes ramos:

1) alfaiatarias;
2) hoteis;
3) casas de artigos para homens;
4) fábricas de balas;
5) cinemas;
6) cinemas;
7) casas especialistas em sapatos para homens e senhoras;
8) fábricas de bebidas;
9) bombas de gasolina;
10) gabinetes dentários;
11) tinturarias;
12) escritórios de engenharia;
13) fotógrafos;
14) restaurantes;
15) armazens de sêcos e molhados.

* * *

Eis o resultado da apuração até a presente data:

**Alfaiatarias:**

| | |
|---|---|
| Alfaiataria Rocha | 225 |
| Alfaiataria Gomes | 98 |
| Alfaiataria Vendrami | 94 |
| Alfaiataria Andreata | 35 |
| Alfaiataria Firak | 25 |

**Hoteis:**

| | |
|---|---|
| Hotel Avenida | 46 |
| Palace Hotel | 31 |

**Casas de artigos para homens:**

| | |
|---|---|
| O. Carta e Cia. | 561 |
| Chaiben Chega | 512 |

**Cinemas:**

| | |
|---|---|
| Cine Renascença | 50 |
| Cine Império | 36 |

**Casa de Armarinhos**

| | |
|---|---|
| O Carta e Cia. | 292 |
| Casa do Povo | 216 |
| Casa Sul América | 101 |
| Irmãos Naster | 53 |
| Casa Acras | 35 |

**Casas Especialistas em calçados para homens e senhoras:**

| | |
|---|---|
| Casa Pelissari | 120 |
| Casa Barateira | 85 |
| Casa Paulista | 1 |

**Gabinetes Dentários**

| | |
|---|---|
| Dr. Antonio Vendrami | 12 |
| Dr. Geraldo Bronzel | 10 |
| Dr. S. A. Simon | 1 |

**Fotografos:**

| | |
|---|---|
| Fotografia Biancni | 215 |
| Fotografia Liris | 49 |
| Fotografia Weis | 31 |
| Foto Central | 2 |
| Foto Art | 1 |
| Foto Brasil | 1 |
| Foto Progresso | 1 |
| Foto Lider | 1 |

**Bar e Restaurantes**

| | |
|---|---|
| Restaurante Paraná | 220 |
| Restaurante Comercial | 150 |
| Pinguin | 57 |

**Escritórios de Engenharia:**

| | |
|---|---|
| Cuha & Vosgerau | 22 |
| Dr. Ernani Batista Rosas | 8 |

**Armaznes de sêcos e molhados:**

| | |
|---|---|
| Armazem do Janguito | 100 |
| Armazem Nejim | 18 |
| Armazem Motti | 8 |

**Tinturarias:**

| | |
|---|---|
| Química | 25 |
| Esperança | 6 |

O coupon que deverá ser preenchido é o seguinte:

**A MELHOR CASA (OU ESCRITORIO TECNICO)**

**DO RAMO DE** .....

**DE PONTA GROSSA E'** .....

.....

**VOTANTE** .....


SANGUENOL

CONTEM OITO ELEMENTOS TONICOS!

FOSFORO, CALCIO, ARSENICO, VANADATO DE SODIO, ETC.




OS PALIDOS, DEPAUPERADOS, ESGOTADOS, ANEMICOS, MAGROS, MÃES QUE CRIAM, CRIANÇAS RAQUITICAS — RECEBERÃO A TONIFICAÇÃO GERAL DO ORGANISMO COM O


# Cartaz Internacional

### Presentes da França para a familia real inglesa

LONDRES, março (B.N.S.) — O presidente da França, sr. Auriol, que, acompanhado da espôsa, se encontra em visita oficial à Grã-Bretanha, trouxe presentes daquele país para todos os membros da família real.

Duas peças de tapeçaria, medindo 2m45 por 2m15 são a oferta do presidente aos seus anfitriões reais.

Os tapetes foram tecidos pelos mais hábeis artesões franceses, que levaram três anos para concluir o trabalho. «Opera» e «Ballet» são os nomes dados às peças.

O presente da princesa Elizabeth foi escolhido especialmente pela sra. Auriol.

Trata-se de um porta-joias laqueado em nogueira, trazendo no centro as iniciais da princesa, flanqueadas pelos animais heráldicos britânicos, o leão e o unicórnio.

Um estojo laqueado para toucador com trinta e duas guarnições em ouro será oferecido à princesa Margaret. Cada guarnição tem gravadas suas insígnias e iniciais.

Presentes individuais foram também escolhidos pelo presidente e a sra. Auriol para os demais membros da família real.

### As obras do Zuiderzee continuarão em 1950

HAIA, março (S.H.I.) — É quase certo que as obras de recuperação do Zuiderzee prosseguirão em 1950. Se as recomendações do Conselho do Zuiderzee forem adotadas pelo govêrno holandês, a primeira metade do Polder do Sudeste poderá ser inteiramente drenada dentro de sete anos.

Espera-se que a Administração da Cooperação Econômica permitirá a atribuição de 20 milhões de florins dos fundos do Plano Marshall para a execução dêsse projeto.

O Polder do Sudeste tem uma área de 95.000 hectares.

Foi decidido iniciar o trabalho na parte oriental do polder, porque a maquinaria agrícola disponível só poderá trabalhar cêrca de 800 hectares por ano nessa área.

# Turfe

### O LAMENTAVEL CASO DO ANIMAL "INVENCIVEL"

**Escreveu: J. HUMBERTO FERNANDES**

Conversávamos em uma das rodas de gente do turfe, quando aparece o distinto «turfman» Alceu Pilatti, co-proprietário do animal Invencível, dando a demonstrar o seu grande aborrecimento para com os diretores de nossa sociedade de corridas. Procuramos saber o que estava se passando, e então tivemos oportunidade de ler um ofício que lhe era dirigido pela diretoria do Joquei Clube Pontagrossense.

Em resumo dizia o ofício, datado de 16 do corrente, que não havia sido considerada a corrida do cavalo Invencível na 11.a reunião, e que em sessão do Conselho Diretor, de 14 do corrente havia sido resolvido suspender o referido animal por 15 dias, em virtude de não estar em estado de corrido.

Estranhamos a medida tomada pelas razões que passaremos a expor:

1.o — Não nos consta que exista em nosso Joquei Clube veterinário a serviço da sociedade;

2.o — Informou-nos o proprietario que após a ultima corida o cavalo não foi examinada por quem quer que seja;

3.o — No Boletim posterior à 11.a reunião, nada consta a êsse respeito, e

4.o — No projeto para as corridas do próximo domingo, Invencivel foi chamado no páreo comum, em 1.500 metros, e em um páreo extra em 1.000 metros.

Ora, o estado de um animal não pode ser julgado por quem não seja especializado no assunto. Portanto, só um veterinário poderá dizer se um animal está ou não em estado de corridas. A nossa entidade turfistica não teve na 11.a reunião nenhum veterinário a seu serviço. Terminada a corrida o cavalo foi para a cocheira sem que fôsse examinado. Assim, como se justifica a afirmativa da diretoria do Joquei Clube de que o cavalo não estava em estado? Será que existe um veterinário invisivel que informa a diretoria sôbre o estado dos animais?

E' de se estranhar que, estando um animal suspenso, seja o mesmo chamado para dois páreos. A sessão que tratou do assunto realizou-se a 14 do corrente, o ofício foi expedido a 16, e, no projeto de 20, o animal é chamado não só no páreo comum, como também em confusão. Alguma coisa não está certa. Deduz-se que a engrenagem diretora de nossa sociedade turfistica não está com as suas peças devidamente ajustadas. Sim, porque se assim não fôsse, o cavalo Invencível não poderia ser chamado em um projeto, estando suspenso. Ou a Comissão de Corridas, que toma parte nas reuniões do Conselho Diretor, e que com tôda a certeza esteve presente na sessão de 14 do corrente, não tomou conhecimento da deliberação tomada. Naturalmente, como órgão técnico que é, achou a medida tão absurda de fato é mais que absurda) que resolveu agir por conta própria, incluindo Invencível no projeto. Supomos isto em virtude de ter a diretoria, por intermédio de seu secretário, comunicado a suspensão do animal Invencível, e a Comissão de Corridas ter feito o mesmo animal constar do projeto do dia 20, portanto, depois da deliberação tomada. Não tendo sido isto, prevalece o que disemos acima, a engrenagem não está funcionando bem.

Qualquer um que acompanhe as corridas desenvolvidas em nosso hipódromo, sem ser profundo conhecedor do assunto, poderá verificar a disparidade de performances de certos animais e as penas que lhes são impostas. Existem animais que sabidamente com possibilidades nada fazem, e a Comissão baixa religiosamente o pêso dêsses animais. Outros que para enturmar correm sem estado de corridas e também nada lhes acontece.

Perguntamos nós: por que dois pesos e duas medidas?


Oférta Especial

ENCERADEIRA "EPEL"

A CR$ 1.495,00 SOMEN NAS LOJAS FAMOSAS DE

— HERMES MACEDO S.A. —

Ponta Grossa, Curitiba e Londrina

EXPRESSO TIBAGI

Ligando as duas Princesas

O EXPRESSO TIBAGI iniciou suas viagens normais em confortáveis ônibus ligando APUCARANA a PONTA GROSSA. Trajeto feito através da rodovia Central do Paraná, passando por TIBAGI, ORTIGUEIRA, LAGOA BONITA, ARARUVA e MARILANDIA.

Saída de Ponta Grossa às segundas-feiras, às 6 horas; e de Apucarana, às quartas-feiras, às 6 horas.

Reserva de passagem no Hotel do Comércio, à praça Barão de Guarauna, ou pelo fone 5-9-9.

Faça sua viagem da Princesa dos Campos à Princesa do Sertão, cidade-chave do Norte do Paraná, com confôrto e rapidez, pelo EXPRESSO TIBAGI. (1469-1m-9)

Industrias Vergani LIMITADA

Rua Ermelino de Leão, 831 — Fone: 1-1-1 — Caixa postal, 346 — End. teleg.: "Vergani"

PONTA GROSSA — PARANA'

Fábrica de caixas — Artefatos de madeira — Madeira serrada e beneficiada — Fôrro paulista — Calhas — Molduras — Fornecemos orçamentos para construções

CLUBE GUAIRA

Solicitamos aos filhos e às filhas de sócios, a procurarem o secretário do Clube, munidos de duas fotografias 3 x 4, a fim de retirar seus ingressos.

AVISO — Para as festividades da Páscoa, será vedada a entrada àqueles que não estiverem de posse do respectivo ingresso.

ENIO DONA' — Secretário. (1128-2a-15)




Guerra de morte às pragas!

JA' SURGIU O PODEROSO INSETICIDA "VINGADOR"

— À BASE DE B.H.C. —

que vinga os ataques traiçoeiros das BARATAS, CARRAPATOS, FORMIGAS, MOSQUITOS, PERCEVEJOS, PERNILONGOS, PIOLHOS, PULGAS, PULGÕES, TRAÇAS, etc.

Fabricantes:

"SONETO" INDUSTRIA E COMERCIO LIMITADA

RUA DR. COLARES, 323 — FONE: 4-7-0 — END. TELEGRAFICO: «SONETO» — CAIXA POSTAL, 252 — PONTA GROSSA (1105-1m-11)

EMPREGADAS - COSTUREIRAS

Precisa-se de costureiras que trabalhem em suas casas, para fazer calças para homens, artigo de brim. Paga-se bem. Procurem a Fábrica de Roupas Feitas "São Paulo". Calças de brim, blusões, camisas, etc. Rua Coronel Cláudio, 114. Fone: 976 — Ponta Grossa.

RENASCENÇA HOJE

O CINE LIDER DA CIDADE

— FONE: 3-0-4 —

JORNAL BRASILEIRO

NOTICIARIO UNIVERSAL
FOX JORNAL
GUERRA FRIA — Marcha do tempo.

CONHECE BILL JOANETE — desenho colorido
MUSICA DE CHOPIN — desenho colorido.

A Condessa se Rende

Um musical da Fox, todo colorido, com

BETTY GRABLE e DOUGLAS FAIRBANKS Jor.

A malicia de Lubistch, num romance de sonhos e de poesias, emoldurando um poema de amor e beleza.

A SEGUIR...

PRICIPE ENCANTADO

(Em tecnicolor)

Com Jane Powell, Wallace Beery, Carmem Miranda e Xavier Cugat.

CRISTOVAM COLOMBO

Em tecnicolor, com Frederic March, Kathleen Ryan e Florence Eldindge.

E O MUNDO SE DIVERTE

Filme nacional, com Oscarito.

TOQUE MAGICO

Tyrone Power e Anne Baxter.

SAUDADES DOS TEUS LABIOS

Em tecnicolor, com Esther Williams, Lauritz Melchior, Jimmy Durante e Xavier Cugat

Aguardem...

JESUS DE NAZARE'

Falado em espanhol, com José Cibrian, Aurora Walker Adriana Lamar.

O grande entrecho religioso da gloriosa epopeia cristã em todo o seu misticismo.

A palpitante tragedia do calvario reproduzido e impressionante fidelidade!

(0)

SABADO

PRA' LA' DE BÔA

Filme nacional, com SALOMÉ, MARLENE, SILVA FILHO, LINDA BATISTA, CARLOS GALHARDO, 4 AZES E 1 CORINGA e TRIO DE OURO.

DOMINGO EM DUAS SESSÕES




Naquela noite de tormenta e alucinação os seus destinos entraram-se e em trêmulo ansioso amor descortinou-se o seu destino!

# PANORAMA MUNDIAL

## E' DE NEUTRALIDADE A POLITICA — SUECA —

ESTOCOLMO, 22 (R) — O ministro do Exterior, sr. Oesten Undem, reafirmou hoje a politica de neutralidade da Suecia, mas declarou que o pais se defenderia ao maximo, se fosse envolvido em uma guerra. Esboçando a politica exterior sueca, no parlamento, o sr. Unten disse: «Não desejamos conduzir uma politica externa que contribua para a transformar este recanto do mundo e mum centro de discordias entre o leste e o oeste. Não conduzimos nossa politica na pressuposiçao que ha uma guerra eminente, destina-se ela parcialmente a servir aos nossos interesses em tempo de paz».

## "NÃO HAVERA' GUERRA ANTES DE CINCO OU DEZ — ANOS" —

WASHINGTON, 22 (R) — «Certamente não haverá guerra antes de cinco ou dez anos porque nem os Estados Unidos nem a Russia estarão preparados para isso antes daquele prazo» afirma o semanario «United States News» que acrescenta: «Mesmo ultrapassando esse prazo de 10 anos esse conflito poderia ser considerado como menos provavel».

## A EVACUAÇÃO DOS NORTE AMERICANOS DE SHANGHAI

WASHINGTON, 22 (R) — Funcionarios do Departamento de Estado revelam que ainda estão sendo feitos esforços, para conseguir que os chineses permitam a evacuação dos norte americanos de Shangai. O navio «General Gordon» só passará ao largo da desembocadura do Yangtse na tarde de hoje, e caso o governo de Peiping mudasse de atitude, aqueles cidadãos ainda poderiam ser embarcados.


## EMPREGADAS

Precisam-se de 2 empregadas para serviços domestico. Tratar no Bar Piguin, á rua Augusto Ribas, 603, esquina da rua 15 de Novembro.


## CONFERENCIAM EM ROMA DIPLOMATAS NORTE AMERICANOS — NOS —

ROMA, 22 (R) — Os diplomatas norte americanos destacados na Europa iniciaram, em Roma, uma conferencia de três dias. Esta é a maior das chamadas «conferencias de orientação» até agora realizadas em varias partes do mundo, inclusive a que teve lubar recentemente no Rio de Janeiro.

Acredita-se que sejam discutidos a guerra fria e os meios de conter o comunismo na Europa Ocidental.

## PARA FAZER FRENTE AO COMUNISMO

BEIRUTE, 22 (R) — O Papa expressou a esperança de que muçulmanos e cristãos se unam no mundo inteiro para combater o comunismo, ao receber o novo ministro do Libano, no Vaticano, sr. J. Harfosh, em relatorio ao ministro do Exterior libanes, a respeito da apresentação de suas credenciais, a 8 de março. O sr. Harforsh declara que o Papa Pio XII exprimiu, tambem, naquela oportunidade, grande satisfação pela fraternal união entre cristãos e muçulmanos no Libano.

## AUTORISADA A FORMAÇÃO DO GABINETE DE COALISÃO

ATENAS, 21 (R.) — O rei Paulo solicitou ao lider liberal Sophocles Venizelos a formar o gabinete de coalisão nacional. Uma tentativa anterior, nesse sentido, feita pelo lider populista Constantin Tsaldaris fracassou.

## PRESO UM EXILADO PERUANO

LIMA, 21 (R.) — Fontes do Ministério do Interior confirmam que o exilado peruano Umberto Campos Panduros foi preso, porem, em territorio peruano. Acrescentaram que em breve serão publicadas as graves acusações que recaem sobre o sr. Campos Panduros. Uma noticia anterior dizia que Campos Panduros havia sido preso em Tabatinga, Brasil. Mas o Itamarati, pouco depois desmentiu a informação.


# DESPEDIDA

Devendo dentro de oito dias deixar esta hospitaleira Ponta Grossa, com destino à cidade de Catanduvas, Estado de São Paulo, para onde fui transferido pela firma a quem venho prestando meus serviços, venho, impossibilitado, por premencia de tempo de fazê-lo pessoalmente, apresentar as minhas despedidas aos meus amigos e a todos com quem mantive relações comerciais.

Levo imorredouro reconhecimento pelo modo com que fui acolhido pelo povo pontagrossen e e na gerencia da filial das «Casas Pernambucanas» de Catanduva, aguardarei oportunidade para fazer algo pela fidalga gente dos Campos Gerais.

Ponta Grossa, 22 de Março de 1950.

**Luiz Cabral.**

**Senhores proprietarios de hoteis, restaurantes, colégios, não adquiram camas, colchões, acolchoados e móveis em geral de intermediários.**

**Com prem diretamente da fábrica.**

# CASA JACOB

**fabricante das afamadas "Camas Progresso".**

**CASA JACOB — Rua Julia Wanderley, n.o 1.228 — Fone 2-7-3 — Caixa postal n.o 176**

**P. Grossa — Paraná**


## AUMENTA O NUMERO DE DESEMPREGADOS NOS ESTADOS UNIDOS

WASHINGTON, 22 (R) — Um economista do govêrno, exprimiu grande preocupação em face da crescente onda de desemprego nos Estados Unidos. As cifras do mês passado atingiram um novo record de após guerra: mais de 4 milhões. As autoridades preveem que chegará aos 5 milhões em principios do verão. Um porta voz do Departamento do Comercio disse que ha uma desproporção entre o aumento da população e o numero de empregos. Em sua opinião, entretanto, não ha ainda motivo para alarma. As estatisticas mostravam que o total da força trabalhista civil no mês passado era de .... 6.907.000 ou seja aumento de 1.300.000 sôbre fevereiro de 1949, quando o numero de desempregados era de 3.200.000. Um economista de alta categoria do Departamento do Comercio disse confiar que a industria continuaria a progredir através da primeira metade dste ano, mas que nada podia prever sôbre a outra metade.

## PROCLAMACAO DO GOVERNO MILTON CAMPOS

BELO HORIZONTE, 21 (DB) — Urgente — O governador Milton Campos pronunciou hoje na Assembléia Legislativa, importante discurso, conclamando o Brasil à uma politica de concordia e recordando os dias amargos vividos pelo Brasil nos tempos do Império, em que um mineiro tambem pôde realizar o apaziguamento geral do espirito, através da formação de um Ministerio de coalisão.

Referiu-se a hora de temores e a certa altura disse: «Vivemos sem duvida uma hora dessas. Aos fautores gerais se juntam as condições peculiares ao nosso renascimento democratico. Há crise nas instituições porque elas se baseiam nos partidos que as movimentam e os partidos, seja pela sua multiplicidade, seja pela improvisacão com que se constituram, reclamam revisões e retificações na sua organização e nos seus programas.

Numa hora assim e para efeitos de tão alto alcance, a união das forças politicas é um imperativo patriotico. Ela não se fará em prejuizo dos partidos, mas em beneficio deles, dando-lhes oportunidade para melhor arregimentação e mais util atuação futura. Recordamos ainda uma vez os precedentes históricos da conciliação que vigorou os partidos, permitindo-lhe um convivio na civilização e projetou na vida publica do Imperio muitos de seus melhores homens».

## ULTIMA HORA ESPORTIVA

S. PAULO, 22 (DB) — Para decidir o titulo do campeão brasileiro de futebol voltaram à cancha do Estadio Municipal do Pacaembú, ontem à noite, as seleções do São Paulo e Distrito Federal, finalizando a movimentadissima partida com um empate de 1 x 1, resultado esse que assegurou ao selecionado carioca o titulo de Campeão Brasileiro de Futebol.

Os tentos foram consignados por Baltazar, no 1.o tempo, e Rui (contra) no 2.o tempo.

A renda exata foi de um milhão, 290 mil e 580 cruzeiros recorde na América do Sul. O juiz receberá vinte mil cruzeiros pela arbitragem e seus auxiliares dois mil cruzeiros cada um.

## FICARÃO MAIS DEZ DIAS NO BRASIL OS "PEIXES VOADORES"

S. PAULO, 22 (DB) — O Departamento de Esportes do Estado de São Paulo recebeu telegrama da Federação Japonesa de Natação, autorizando os nadadores japoneses a prorrogar por mais dez dias sua temporada no Brasil. Dessa forma os «peixes voadores» poderão atender aos convites para visitar diferentes cidades do interior. Foram igualmente autorizados a realizar exibições na Argentina e no Peru.

## O ACORDO COMERCIAL TEUTO-BRASILEIRO — LEIRO —

RIO, 22 (DB) — O presidente da Camara de Comercio Teuto-Brasileira, João Figueiredo, a respeito do acordo comercial com a Alemanha disse a reportagem que a industria por sua vez deve ver com grande interesse a proxima realização do acordo pelas possibilidades de obter na Alemanha suprimentos materiais que importava antes da guerra daquele país.

## O BRASIL INTENSIFICA A NEGOCIAÇÃO DE ACORDOS COMERCIAIS — CIAIS —

RIO, 22 (DB) — Este ano o governo brasileiro já negociou praticamente, acordos comerciais com a Iugoslavia, Noruega, Australia e França, faltando porem as ultimas formalidades legais.

O acordo com a França tem a duração de quatro meses apenas, servindo de experiencia para um acordo definitivo a ser negociado a seguir. Alem disso está negociando acordos com a Italia, India e Belgica. Finalmente vai negociar dentro em pouco, acordos com a Inglaterra, Alemanha, Japão e provavelmente com a Argentina.

## FIRME, APARENTEMENTE, A CANDIDATURA DE CANROBERT — BERT —

RIO, 22 (DB) — Os meios politicos continuam afirmando que apezar das aparentes possibilidades apenas o nome de Canrobert continua firme nos bastidores, enquanto o POT prossegue sua desenfreada propaganda. Tudo se passa sem muita clareza, mas a verdade é que ninguem, apezar de tudo, acredita em Afonso Pena.

## VIAJOU APRESSADAMENTE PARA O RIO O GOVERNADOR LUPION

RIO, 22 (DB) — Moisés Lupion chegando ontem ao Rio conferenciou com o presidente Dutra e Amaral Peixoto e ja agora está regressando. Ignoram-se ate este momento o assunto das conversaçoes, não havendo duvidas, entretanto, que as mesmas prendem-se a sucessão

## ENCONTRA OPOSIÇÃO DO RIO GRANDE DO SUL AFONSO PENA JUNIOR

RIO, 22 (DB) — Chegou um emissario do Rio Grande do Sul, Gaston Englart, afim de tratar do problema sucessorio anunciando-se que o Rio Grande do Sul declara-se por candidato partidario não se manifestando ate agora positivamente acerca de Afonso Pena, o qual alguns circulos insistem em considerar partidario pro UDN e não extra partidario. O «Diario de Noticias» diz que Otavio Mangabeira, M. Campos, Walter Jobim, Adhemar de Barros e Canrobert serão os sacrificados com a «guerra fria» em que, com intuitos diferentes, acham-se empenhados Getulio e Dutra».

## 400 CAMINHÕES FAZEM FILA AGUARDANDO PASSAGEM!

CURITIBA, 22 (DB) — As intensas cnuvas provocaram na estrada Curitiba-São Paulo uma situaçao que chega a lembrar o bloqueio de Berlim. Alguns trechos estão bons; mas entre Apiaí e Guapiara, cerca de 400 caminhões estão fazendo fila, aguardando passagem.

Essa se realiza numa media de 30 caminhões em cada doze horas.

## CONTINUARAO TABELADOS OS PRODUTOS FARMACEUTI- — COS —

RIO, 22 (DB) — O plenario da CCP contra os votos dos representantes do comercio e industria resolveu negar a liberação dos produtos farmaceuticos, como pleiteou o sindicato da classe.

## REGRESSOU DOS ESTADOS UNIDOS O CAPITAO ARAGAO

RIO, 22 (DB) — Regressou hoje dos Estados Unidos onde esteve completando seu tratamento de saude, inclusive colocando uma perna mecanica, o capitão do exercito, Otavio Carvalho Aragão, uma das vitimas da explosão ocorrida em Gericino, quando ali se realizavam manobras militares no ano passado.

## NOVAS ESTAÇÕES DE RADIO

RIO, 22 D(B) — O presidente Dutra assinou decreto outorgando concessao a empresa «Jornal do Comercio S.A.», do Recife, para estabelecer estaçoes de radio difusoras de ondas medias nas cidades de Pesqueira, Triunfo, Garanhus e Caruaru.

## MOVIMENTADISSIMOS OS BASTIDORES POLITICOS

RIO, 22 (DB) — Embora não se podendo saber no momento o que realmente existe, percebe-se claramente, porem, que as atividades nos bastidores são intensissimas, sendo licito esperar importantes desenvolvimentos imediatos quanto ao problema sucessorio.

## O BRASIL RECONHECEU A INDEPENDENCIA DA INDO- — NESIA —

RIO, 22 (DB) — O Brasil reconheceu a independencia da Indonesia. Acabam de ser divulgados os telegramas trocados, nesse sentido, entre o ministro Raul Fernandes e o primeiro ministro indonesio Mohamed Atta.

## ONDE ESTA' O DINHEIRO?

RIO, 22 (DB) — Informa-se que até agora o Brasil não poude providenciar a transferencia de 20 milhões de cruzeiros destinados as atividades brasileiras no Bureau Pan-Americano do Café. Consta que este é um dos assuntos que prendem no Rio, ha cerca le quatro meses Teofilo Andrade, presidente daquele orgão. Adianta-se que durante o ano de 1949 o Brasil não remeteu um centavo siquer para o citado Bureau.

## CONFERENCIARAM NEREU E O "BRIGADEIRO"

RIO, 22 (DB) — Segundo noticia-se que Nereu Ramos esteve na Rotas onde foi recebido pelo brigadeiro Eduardo Gomes com quem conferenciou.

## PARALIZADA A PESCA DE JACARES

BELEM, 22 (DB) — Devido a falta de lanternas e pilhas eletricas, está quase paralizada a pesca de jacares, na Amazonia. Esse fato vem causando grandes prejuizos a industria de couros.

## ESPERADO NO RIO O SR. BROCHADO ROCHA

RIO, 21 (DB) — E' esperado aqui, amanhã, procedente de Porto Alegre o sr. Brochado Rocha, o qual virá formalizar a atitude do P.S.D. do Rio Grande do Sul. A noticia foi confirmada à reportagem por Flores da Cunha e Juscelino Kusbitchek, os quais falaram aos jornalistas de maneira algo pessimista, não pretendendo, todavia, fazer comentarios.

## CIRILO JUNIOR PLEITEIA A VICE-PRESI- — DENCIA —

RIO, 21 (DB) — A cada passo vai diminuindo a resistencia no seio do P.S.D. em relação a Afonso Pena Junior. Ainda agora Cirilo Junior se mostra disposto a aceitar uma solução pleiteando para si a vice-presidencia, que é desejada por Agamenon Magalhaes, para dá-la ao sr. Barbosa Lima Sobrinho.

Apesar disso, um lider declarou hoje:

«No intimo, ninguem quer a candidatura de Afonso Pena Junior. Não há entusiasmo por essa solução. O que há é muita hipocrisia. Um candidato assim não pode ir para uma luta como a que se prenuncia.

## ESPERADA NO RIO UMA MISSÃO COMERCIAL ALEMÃ

RIO, 21 (DB) — Uma missão comercial alemã está sendo esperada nesta capital na proxima semana, a fim de estudar com nosso governo as bases de um acordo com os dois paises, que viria a criar novas perspectivas para exportação de produtos nacionais entre os quais algodão para a Alemanha.

# Uma Nota!

A nossa redação teve ontem a visita dos srs. João Vichinesski, Francisco Matuchenko, Estefano Woinaroski e Paula Denk, pessoas que vieram nos trazer a demonstração de apoio a iniciativa que fôra tomada pela esposa do sr. Estefano, em defesa dos seus direitos trabalhistas. Como já é do conhecimento publico, este senhor e demais componentes do grupo que nos visitou, há cerca de dois meses que não vinham percebendo seus vencimentos na firma em que trabalhavam. Por varias veses procuraram fazê-lo, no entretanto sempre que isso sucedia, recebiam uma desculpa do seu «mestre», cujas alegações não achavam cabais e honestas. Para se concretizar o que acima se expôs, o proprio sr. Achiles Colle, ao atender uma reclamação do seu empregado, fez-lhe notar que, em virtude de não haver lei que os amparasse nesse direito de percepção, poderia ir a procura dos canais competentes, no caso, o Ministério do Trabalho, porquanto amparado que se achava naquela Lei, somente lhe pagaria se bem o quizesse e entendesse.

Mas, prossigamos. No dia seguinte, isto é, quando se faziam os pagamentos que não se efetuaram, o sr. Achiles Colle mandou procurar estes mesmos trabalhadores, em cuja ocasião já não mais trabalhavam na construção do Grupo, tendo-lhes ministrado uma lição de palavras bruscas, indelicadas, dando a entender que ele estava disposto a provocar um atrito. Todavia, aqueles trabalhadores não se deram a perceber das suas intenções malevolas, mantendo-se em inteira calma e procurando apenas visar o recebimento do seu dinheiro, ganho a custa de suor e sacrificios.

Muita coisa, portanto, estava errada. Urgia que se puzesse termo a tudo aquilo, de vês que, com essas ocorrencias desagradaveis, houve mesmo operarios que se obrigaram a chegar ao extremo da miseria, vendendo por preço barato a metade dos seus vencimentos, a fim de não trucidarem mais as necessidades de suas familias.

Em resumo: — Casos como o que acaba de se verificar são lastimaveis. Carecem de ser estudados com carinho, porque a sorte de um trabalhador honesto merece ser menos triste e penosa. Afinal de contas, para que serve o braço do pobre trabalhador, sinão para nos erguer o progresso, que é a força propulsora de uma nação?

Respondam aqueles que se julgarem onipotentes, senhores da situação, porem, que falem com honestidade, sem o desvio de uma só palavra, no livre arbitrio de suas atitudes, e estaremos certos de que se fará justiça ao cidadão que não paga seus empregados e lhes ministra toda sorte de dificuldades, quando esses mesmos trabalhadores procuram erguer a parcela de seus dinheiros, de sua propria felicdade financeira. Seja o sr. Achiles Colle, juiz da sua propria consciência!

# Ocorrências policiais

**DESHONESTIDADE MILITAR!**

Existem militares que não possuem noção do que venha a ser honestidade, nos seus mais infimos detalhes. Foi o que acabou de suceder com um ex-soldado do 13.o Regimento de Infantaria. Esse mau elemento, abusando da confiança que em si era depositada, subtraiu, de um armario do alojamento da sua Cia., alguns pertences de seus colegas, motivo que redundou na sua expulsão da corporação. Ladrão, esta a palavra que o ex-militar desejou acompasse em sua conciencia de homem. Em face deste acontecimento, a policia foi notificada e o individuo autuado em flagrante, estando presentemente como hospede do hotel da Praça Roosevelt, aguardando o destino que lhe irão dar as nossas autoridades.

* * *

**LADRÃO DE IGREJAS!**

Acaba de ser encaminhado a esta cidade, o idividuo por nome Sebastião Andrade de Oliveira que, ultimamente estava se apoderando indevidamente de pertences estranhos. Alem disto, o individuo cujos instintos já não recomendam, não estava se conformando apenas em se apoderar de objetos de terceiros! Penetrava na igreja daquela localidade e ali, no seu interior, usurpava de tudo quanto lhe estava as vistas. Em vista disto, a policia daquele local foi cientificada do que estava acontecendo e, como geralmente sucede, o seu fim foi... prisão. Aqui chegou, escoltado pela policia de Porto Amazonas, localidade em que o mesmo estava praticando seus roubos.

* * *

**PANCADARIA EM UMA CASA DE TOLERANCIA DE UVARANAS!**

Moradores do bairro de Uvaranas nos pedem intercedamos junto a quem de direito, no sentido de ser posto termo aos abusos que se verificam nas casas de tolerancia de nossa cidade, especialmente a que se localiza naquele bairro e de propriedade de uma madame que se intitula «Nina». Alegam aqueles moradores que as coisas por ali não vão bem, ultimamente. Realmente, pelo que acaba de acontecer, houve de fato pancadaria a bessa, de cuja fuzarca sairam varios feridos, tendo um dos «galos de briga» sido socorrido pelo Hospital de Caridade. Por outro lado, insistem em nos adiantar que até menores são abrigados naquela casa, onde, por questões imprevisiveis o pau saiu a torto e direito, perturbando o bom sono daqueles que fazem jus ao dia de labuta. Ora, na realidade, precisamos colocar o fim a estas irregularidades, porquanto não se pode conceber que, numa cidade onde cada dia mais se evolui o grau de progresso, ainda se permitam essas coisas indesejaveis, a ponto de colocar todo pudor publico no pico de um desmoronamento! Que seja dada uma busca naquela casa. Que se faça a vigilancia necessaria e imponha-se o respeito necessario a essas «madames» indecorosas que já perderam tudo o quanto pode haver de mais sagrado: Vergonha e Decencia! Deixamos o caso entregues às nossas autoridades e estamos certos que tudo terminará na mais perfeita ordem.





POMADA MINANCORA
NUNCA EXISTIU IGUAL
PARA FERIDAS, ECZEMAS, INFLAMAÇÕES, COCEIRAS, FRIEIRAS, ESPINHAS, ETC.