DIRETOR — JOSE' HOFFMANN — DIRETOR-GERENTE — UBALDINO STREMEL

# Diario dos Campos

ANO XLV — PONTA GROSSA, QUINTA-FEIRA, 4 DE MAIO DE 1950 — NUM. 15.582

# Ecos do dia do trabalho

## Expressiva homenagem do Prefeito João Vargas de Oliveira

Por ocasião da passagem do «Dia do Trabalhador» a 1.o de Maio, o sr. João Vargas de Oliveira, ilustre prefeito municipal, fez irradiar ao microfone da Rádio Clube Pontagrossense, a seguinte mensagem.

«AO TRABALHADOR PONTAGROSSENSE

Comemora-se, hoje, em todo o mundo, o Dia do Trabalho. Nesta grata efeméride, de glorificação ao trabalhador, cumpre ao govêrno reverenciar o homem que trabalha, porque a ele é que se deve a concretização das sublimes conquistas da civilização, que trazem aos povos felicidade e bem-estar.

Nestas condições, como governador do muncipio, não podia deixar de dirigir esta mensagem amiga, de cordialidade e agradecimento ao trabalhador de nossa terra, porque ele, como todos os outros, dos demais rincões brasileiros, aqui tem sido o colaborador admirável da construção daste magnifico nucleo de civilização e de progresso, que é Ponta Grossa.

Pacifico, ordeiro, disciplinado e cristão, o trabalhador pontagrossense bem poderia ser tomado como paradigma, uma vez que, em se tratando de suas justas reivindicações, procura-as conseguir dentro da ordem e da lei, num entendimento amigavel, que produz sempre os melhores e mais positivos resultados.

E', pois, com justificado orgulho que, como governador da cidade, eu me dirijo ao trabalhador, concitando-o a prosseguir, indesviavelmente, nesta rota segura, de ordem e de trabalho, afim de que, envolvido pela onda de progresso, que só pode surgir do labor honesto e construtivo, possa vir a gozar de mais conforto, vivendo com mais alegria e mais dignidade.

Já são do pasado os ominosos tempos em que o trabalhador brasileiro era considerado «um caso de policia». Hoje, existe respeito pelo homem que trabalha, respeito que está consubstanciado em admiravel legislação, considerada a mais adiantada do mundo.

Nada há a recear de que voltemos aos tempos antigos. Não haverá govêrno, seja de que origem for, que tenha a coragem de revogar as grandes conquistas do ordeiro e laborioso trabalhador nacional. Pelo contrario: outros beneficios ainda hão de vir, com consonância com o progresso do Brasil, progresso que depende, em parte do proprio trabalhador.

Ao ensêjo, pois, desta data, de tão alta significação, saúdo o trabalhador pontagrossense, símbolo de ordem e de progresso, incançavel obreiro da grandeza da Pátria».

A aludida mensagem do chefe do Executivo Municipal teve a mais agradavel repercussão nos meios trabalhistas locais.

## JORNALISTA JOSE' HOFFMANN



Para o município de Guarapuava segiu ontem o jornalista José Hoffmann, diretor do DIARIO DOS CAMPOS.

O nosso diretor estenderá, em sua missão jornalistica, viagem até o «Capão da Amizade», onde, consoante temos noticiado, deverão se reunir vários governadores estaduais.

(o)

Use diariamente dois cálices de BITTER AGUIA puro — para nunca sofrer do estômago

## ABATIDO A FACADAS

RIO, 3 (DB) — Na estrada de Porto Velho, suburbio de Vilario Geral, um trabalhador conhecido por Charuto, foi abatido a golpes de faca por dois individuos. Charuto trabalhava para o Sindicato dos Ensacadores de Café e recebeu inumeras facadas por todo o corpo.

(o)

## VOLTAM A BAILA OS NOMES DE HORACIO LAFER E CLOVIS PESTANA

RIO, 3 (DB) — Divulga-se que a candidatura pessedista caminha no sentido de São Paulo ou Rio Grande do Sul. Assim, novamente voltam a baila os nomes de Clovis Pestana e Horacio Lafer.

(o)

## AUDACIOSO ASSALTO NO INTERIOR DE UM BANCO

RIO, 3 (DB) — Mais espetacular assalto verificou-se no interior dum estabelecimento bancario, sendo vitima dos gatunos, Armando Ferreira Rocha chefe da firma José Rocha e Cia. A vitima achava-se no interior da Agencia do Banco Boa Vista, à praça da Candelaria, onde pretendia efetuar um pagamento de 42 mil cruzeiros. O dinheiro estava guardado numa pasta de couro. Quando pretendia entregar o dinheiro ao Caixa verificou que o mesmo havia desaparecido misteriosamente e que sua pasta apresentava enorme corte feito por navalha. Do fato o lesado deu parte à policia, que entrou a diligenciar a fim de identificar e deter o larapio.

# Homenagem ao sr. Moisés Ribas

Em virtude da exoneração do sr. Moisés Ribas do cargo de Delegado Regional de Policia desta cidade, ser-lhe-á prestada uma homenagem por numeroso grupo de amigos, em reconhecimento aos assinalados serviços que prestou a esta comunidade.

A lista das adesões conta com os seguintes nomes:

Alfredo Pedro Ribas, dr. Leonidas Ferreira Filho, Ernani Leite Mendes, dr. Chafic Curi, Paulo Nadal, dr. Bady Nasser, Rubens Capiglioni, dr. Leopoldo Pinto Rosas, Amadeu Zanete, Elias Mubaiadi, Zelfrido Wagner Schirman, Ulysses Franco Grillo, dr. Raul Pinheiro Machado, Rivadavia Ribas, Luiz A. Maia, Eduardo Nunes da Matta, Basilio Bulyck, João Xavier Ribas, Eugenio Ivanki, Javert Ribeiro da Fonseca, Bruno Delezuk, Princelivio Miranda Gastão Aguiar, Darcy Machado Branski, Antonio Sad, João M. Maia, Nelson Hilgenberg, Nelson Chede Buffara, Doro Pery Barocini, Miguel Miara, Eduardo Clok, José Adonis Pacovis, Americo Justus Sobrinho, João Roseira Agner, José Marcondes Veiga, Otavio Ferreira Pinto, Nivaldo Hilgenberg, Mario Ferreira, Frederico de Almeida, Domingos Santos Vieira, José Santos Vargas, João Soares da Costa, Orlando Almeida, Carlos Martins, Avelino do Vale Ribeiro, Manoel Soares dos Santos, Pedro Francisco Buss, Teobaldo Samuel Justus, Arthur Voigt, Alfredo Ostenack, Odorico Manoel de Almeida, Evaldo Sauer, Odino Moro, Chafic Azim, Antonio Brustolim, Leopoldo de Almeida Taques, Alfredo Batista Rosas, Deomar L. Bittencourt, Antonio Alves da Lima (Ten. Cel), Manoel Pedro F. Santos, Rivair Marcondes Carneiro, Delos de Freitas, Odilon Ribas, Joaquim Lemos do Prado, Edson de Almeida Russo, Agassiz Linhares, Julio Fanuchi, Lucio Monteiro, Bernardino Monteiro Kruger, Gumercindo Ribas Maia, Walter M. de Oliveira, Claudio F. Branco, Jorge Tuffi, Silvio B. Rosas, Nestor Rosas, Michel Laidane, Michel E. Matta, dr. Kalaf, Dirceu Martins, Major Luiz Marçal Ferreira Filho, dr. Edui Vilaca, Horacio Vargas, Teodoro Pinheiro Machado, José Hoffmann, Reny Nascimento, Lauro Ferreira, João Ribas, J. Moreira, Francisco Sady de Brito, Ademar Horn, Espartaco Gambassi, Amadeu Xavier Ribas, Mauricio Bresser Brandão, Miguel Hilgenberg, Alfredo Guimarães Vilela, Tobias Gumercindo do Vale, José Vilela, Lauro Noronha Teles, Lidio Slaviero, Ricardo Ribas, Eurico Batista Rosas, Dr. A. Polan Kossobudaki, Rodolfo Zanetti, Sebastião Ribas Marcondes, Manoel Ceci, Jorge Almeida, Gabriel Saad, José H. Rodrigues, Caetano Vendrami, Alfredo Bittencourt, Fernando Rognet, Hamilton Cunha Guimarães, Sebastião Ferreira, Afonso Ferreira Pinto, cel. Armando Dias, Tte. Francisco Dinis, Luiz N. Motti, Edipo Ferreira dos Santos Ribas, Manoel Calixto de Oliveira, Ubirajara Rolim Aires (ten.), Flori Soares, dr. Paula Soares, ten. Alvaro Ferreira, Clodoaldo Demário, Pascoalino Provisiero, Afonso Sebrão.

## SERA' COMEMORADO O DIA DA VITORIA

RIO, 3 (DB) — Nos proximos dias 7 e 8 a Associação dos Ex-Combatentes comemorará o dia da vitória e da paz, com um cortejo cívico em homenagem à FEB, missa na Candelaria, exposição do Brasil na guerra e conferencia a ser pronunciada por Oswaldo Aranha.

(o)

## VALADARES VAI CONFERENCIAR COM ADHEMAR

RIO, 3 (DB) — Benedito Valadares informou hoje à reportagem que pretende ir à São Paulo conferenciar com o governador Adhemar de Barros, embora não saiba precisar ainda a data desse encontro.

## ACORDO ENTRE O BRASIL E A INGLATERRA PARA ELIMINAR A TAXAÇÃO DUPLA

LONDRES, 3 (AFP) — O governo britanico submeteu, ha varios meses, ao governo do Rio de Janeiro, as propostas para a conclusão dum acordo eliminando a dupla taxação entre a Inglaterra e o Brasil, anunciou na Camara dos Comuns, Douglas Jay, sub secretario do Tesouro.

As negociações entre os dois governos ainda não começaram, acrescentou ele, por que as autoridades brasileiras ainda não fizeram chegar o seu ponto de vista a respeito da questão.

(o)

DR. CUNHA NETO
ADVOGADO
RUA SANTOS DUMONT
N.o 739 - 1.o ANDAR

# Continua a confusão no seio do PSD

RIO, 3 (DB) — Informam os mentores pessedistas que o Conselho Nacional do P.S.D. deverá reunir-se até o fim da semana, possivelmente sexta-feira ou sabado. Apezar disso a maioria do partido continua como dantes, não sendo possivel reduzir a maioria do Conselho comprometida expressamente com determinada candidatura e que antes de conseguir-se essa redução nada de positivo se fará.

A esta altura dos acontecimentos começam a surgir protestos contra o processo de votação no Conselho. Esse processo regula que o voto de cada representação estadual vale tantos quantos sejam os deputados e senadores pessedistas do respectivo estado, mais um. Assim por exemplo o Acre tem dois deputados — Hugo Carneiro e Castelo Branco — e seu voto vale três. Por esse sistema o senador Ismar de Gois votará pelo seu irmão general Gois Monteiro, que se opõe a sua linha politica; Benedito Valadares pelo senador Melo Viana, e Carlos Luz; Cirilo Jr. pela ala pessedista bandeirante em divergencia e assim por diante...

# Conflito comunista em Porto Alegre

PORTO ALEGRE, 3 (DB) — A lista de mortos no conflito entre soldados e comunistas subiu à cinco, sendo eles o soldado Francisco Reis, Euclides Reis, membro da Comissão organizadora da festa, a portabandeira Angelina Gonçalves e o ferroviario Olvado Correia não se identificando ainda duas vitimas.

O ferroviario não participava da manifestação. Passava pelo local quando foi alcançado pelo tiroteio. Os feridos são tenente Gonçalino Carvalho, soldado Nilo Nunes, levemente o soldado José do Amaral; gravemente ferido Osvaldo Borges e Amambino Santos e o vereador comunista Antonio Rechia, em estado desesperador, com uma bala alojada na espinha tendo havido derramamento do liquido encefalo-raquidiano e que deverá ser operado urgentemente, apesar da ameaça de ficar paralitico. O inspetor da Policia Calveti tambem foi atingido levemente no tornozelo.

# A beira do esfacelamento o P.S.D.

RIO, 3 (DB) — A impressão geral nos meios politicos e observadores mais credenciados é que o PSD realmente está à beira de dissolvição ou esfacelamento, como se queira interpretar a situação do impasse cada vez mais vivo, entre as duas alas de Nereu Ramos e Gaspar Dutra, sem falar na confusão que lavra, em geral, nas hostes pessedistas. A coordenação do general Cois não parece dirigir os esforços no sentido da coesão partidaria, mesmo porque o grupo de Nereu Ramos mantem-se inabalavel e firme.

RIO, 3 (DB) — Diz-se que o general Gois está trabalhando intensamente no sentido de reunir num só bloco os elementos do PSD, à margem do grupo de Nereu Ramos, bem como a UDN afim de tentar a revivescencia do acordo interpartidario e lançar o candidato capaz de paralizar todas as forças centristas e assim assegurar a vitoria contra as eventuais combinações populistas. Até agora ignora-se a verdadeira tendencia de Getulio Vargas, embora saiba-se sua missão com Adhemar de Barros ser duvidosa, apezar da recomendação à comissão de deputados e vereadores petebistas que acaba de chegar de Itu, declarar que Getulio Vargas recomendara não atacar de forma alguma Adhemar de Barros.

# Um projéto...

Existe, na Assembléia Legislativa do Estado, um projeto do ilustre deputado Francisco Peixoto Lacerda Werneck, que manda dar ao Jóquei Clube Pontagrossense a importância de Cr$ 100.000,00.

Não faz muito tempo, o hipodromo de Uvaranas passou por uma grande reforma. Na realidade foi uma obra de grande valor e que muito beneficiou o nosso prado de corridas. Entretanto, os gastos foram grandes e embora o auxilio que foi prestado a nossa entidade hipica, não só pelo Governo do Estado, pela Prefeitura Municipal, pela Comissão de Estradas de Rodagem e por todos os demais que contribuiram para essa finalidade, teve que dispender tambem os recursos que tinha. Assim, acreditamos nós, que esse auxilio projetado pelo ilustre deputado Lacerda Werneck vem de encontro as necessidades da sociedade e trará para a mesma beneficos efeitos.

Portanto, é de se esperar que a diretoria da sociedade que rege os destinos do turfe entre nós tome a iniciativa de pedir aos demais deputados com assento em nossa Assembléia Estadual que aprovem esse projeto.

DIARIO DOS CAMPOS, que sempre se bate por todas as causas que tragam beneficios a nossa cidade e ao nosso povo, aplaude a iniciativa do ilustre deputado Dr. Lacerda Werneck e faz votos que a Assembléia Estadual não negue a maioria de seus votos para a aprovação desse projeto que beneficia uma das sociedades existentes em nossa Princeza dos Campos.

## Aprovados os estatutos do P.T.B.

RIO, 3 (DB) — O TSE, na reunião de ontem, aprovou as modificações introduzidas pelo PTB em seus estatutos, em face de nenhuma ofensa haver contra os dispositivos legais.

## SERÃO OBRIGADOS A PRESTAR SERVIÇO MILITAR

RIO, 3 (DB) — O Ministro da Guerra, general Canrobert Pereira da Costa, assinou importante decisão, hoje, pela qual o cidadão ser simples adepto de uma religião não o isenta da prestação do serviço militar.

# Quais as melhores casas comerciais e escritorios tecnicos de P. Grossa

## «Posto Atomico», escolhido pelo público como o melhor de Ponta Grossa

Reiniciamos hoje nossa serie de publicações alusivas aos vencedores do sensacional concurso instituido por este matutino, para indicar quais as melhores casas comerciais e escritorios tecnicos de Ponta Grossa.

Focalizaremos hoje a firma Armando Moro & Cia. (POSTO ATOMICO), a mais votada no ramo: Oficinas Mecânicas — Posto de Gazolina, estabelecida à rua Dr. Paulo Xavier, 370 — Tel.: 875.

Indubitavelmente a Oficina Mecânica e Posto de Serviço Atômico é uma organização digna de figurar entre as melhores dos grandes centros do país.

Ao ser fundada em 1945, contava a firma apenas com a Seção de Mecanica, tendo mais tarde (Julho de 1948), inaugurado a seção de accessórios e o posto, onde mantem competente equipe especializada destinada a dispensar a melhor assistencia tecnica à sua numerosa freguezia.

A fim de bem atender a sua clientela, mantem o Posto Atômico seus serviços durante as 24 horas do dia, atendendo a chamados para qualquer ponto da cidade.

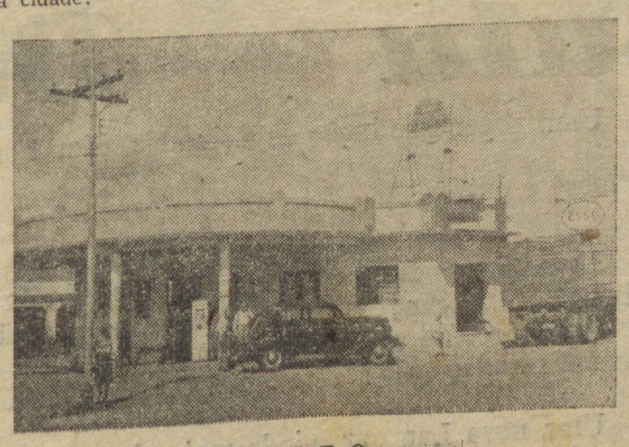

POSTO

O Posto, a Seção de Lavagem e Lubrificação, estão a cargo dos srs. Armando Moro e Walter Moro, que com seus conhecimentos tecnicos orientam os serviços.

A firma Armando Moro & Cia. é concessionária para Ponta Grossa, Tibagi, Castro, Guarapuava, Laranjeiras, Pitanga, etc., dos famosos caminhões, automoveis e tratores marca «Volvo», de fabricação sueca. São distribuidores tambem das molas «Sueden» possuindo estoque para qualquer tipo de carro.

Apresenta ainda o Posto Atomico, uma seção de recondicionamento de baterias, prestando a mais completa assistencia neste setor, com aparelhagem modernissima para carga rapida de bateria, carregando em uma hora.



OFICINA

A Oficina Mecanica da firma Armando Moro & Cia., especializada no concerto de automoveis, caminhões, etc., executa com rapidez e perfeição qualquer serviço concernente ao ramo. Seu Posto de Serviço, distribuidor dos Produtos «Esso», atende a qualquer hora ao reabastecimento, lubrificação, etc.

de veículos.

Dessa forma equipado, é óbvio que este moderno estabelecimento de nossa cdade, ache-se a altura de nosso progresso, estando em condições de servir ao publico de forma a corresponder a preferência e a confiança que nele depositam.

São socios componentes dessa importante firma os srs. Armando Moro, Odino Moro, Walter Moro e Humberto Moro, comerciantes dos mais honrados e cidadãos dignos de admiração e que souberam na direção deste estabelecimento, grangear a confiança e o conceito de que são merecedores, no seio de nosso alto comercio.

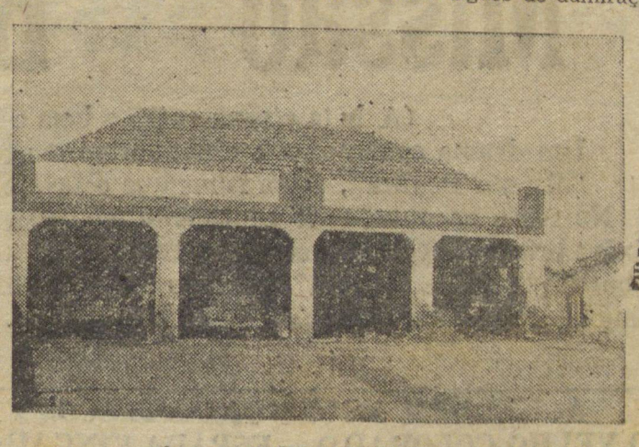

GARAGEM

# CASA FLORIDA «««»»» CASA FLORIDA

A CAÇULA DAS CASAS DE TECIDOS DE PONTA GROSSA

POSSUI EM SEU VARIADO ESTOQUE ARTIGOS DE PRIMEIRA GRANDEZA A PREÇOS REDUZIDISSIMOS — LAS, SEDAS, CRETONES, ARTIGOS DE MALHA, TRICOLINES, RENDAS FINAS, ACOLCHOADOS, COBERTORES, PELUCIAS, PERFUMARIAS — UM COMPLETO SORTIMENTO DE ARTIGOS PARA CAVALHEIROS — DIRETAMENTE DAS FABRICAS! — VISITEM A CASA FLORIDA PARA VER BONS ARTIGOS! E LEMBREM-SE: UMA VEZ FLORIDA, SEMPRE FLORIDA!

CASA FLORIDA — RUA CORONEL CLAUDIO N. 48 — FONE: 118


# Lares e Salões

## Aniversàrios

### Fazem anos hoje

OS SENHORES:

— Pedro Nolasco, residente em Londrina;

— Leôncio Pulner, residente em Rebouças;

— Elias José Catar, residente em Rio Azul.

AS SENHORAS:

— d. Alvina dos Santos, esposa do sr. Paulo José dos Santos, comerciante em Ipiranga;

— d. Alcina Pires de Araujo, espôsa do sr. Antonio Silvério de Araujo.

**Sra. Edy F. Amatnecks**

Completa hoje, mais uma data natalícia, a exma. sra. d. Edy Fernandes Amatnecks, virtuosa consorte do sr. Alfredo Amatnecks, residentes nesta cidade.

Possuidora que é, de um vasto rol de amizades, receberá por certo a aniversariante, inumera, manifestações de apreço e simpatia, às quais juntamos as nossas.

AS SENHORINHAS:

— Neusa, filha do casal d. Alvina e sr. Paulo José dos Santos, abastado criador em Guarapuava;

— Edir, filha do casal d. Julia e sr. Dulcídio Fernandes;

— Vidalvina Fiulaneta;

— Ana Amélia, filha do sr. Grilherme Natel dos Santos, residente em Harmonia, Monte Alegre;

— Valency, filha do casal d Juracy e sr. Carlos Verlangieri. operoso representante das J. R. F. M.

OS JOVENS:

— Daniel, filho do sr. Augusto Bento de Sousa, comerciante em Lageado Bonito;

— Edson, filho do casal d. Zair e sr. Lauro Nascimento;

— Evandro, filho do casal d Helena e sr. Rozemiro Teixeira, residente em Diamantina;

— Abib Miguel, filho do casal d. Edwige e sr. Miguel Abib, residente em Rio Azul;

— Elias Marçal, filho do casal d. Eloina e sr. Hugo Marçal.

**Zilda Paes Leme**

Completa mais um ano de existência a inteligente menina Zilda Paes Leme, dileta filha de d. Idália Paes Leme e do saudoso cel. Tulio Paes Leme. A galante aniversariante, que conta com um vasto círculo de amizade, oferecerá hoje às suas amiguinhas uma lauta mesa de doces, regada com finas bebidas e refrigerantes. À natalicíante as felicitações do DIARIO DOS CAMPOS.

(o)

## PRECEITO DO DIA

APARENCIA QUE ENGANA

Várias substâncias estranhas alteram a coloração, o cheiro e o sabor da água. Não obstante, a água, sem que se modifiquem sensivelmente seus caracteres naturais, pode conter impurezas prejuidiciais à saude.

— Não se deixe levar pelas aparências e, sempre que houver duvida sôbre a pureza da água, filtre-a ou ferva-a antes de beber. — SNES.

(o)

## PARANAENSES!

**Bento Munhoz da Rocha, radiosa e notável expressão da cultura, devotamento e dedicação pela grandeza da terra das araucárias, é um predestinado para engrandecer e tornar nosso Paraná, um dos grandiosos celeiros de trabalho fecundo, que muito orgulho nos proporcionará no porvir.**

**Votar nesse filho ilustre de nossa terra, é ter no futuro a gratidão do Paraná e o aplauso da consciência pelo dever cumprido.**

**Joanino Sabatella**

(o)






(o)


DR. MARIO JORGE

— Advogado —

TELEFONES:
Escritorio .. .. .. 2-5-8
Residencia .. .. .. 6-9-9
PONTA GROSSA — Paraná


## QUEBRA DE LAMPADAS NA CIDADE
## APELO DA PREFEITURA MUNICIPAL

A Prefeitura Municipal dirige um veemente apêlo ao povo, de um modo geral, no sentido de cooperar para que se evite a constante quebra de làmpalas em diversos pontos da cidade, e que ultimamente, vem assumindo proporções alarmantes.

Há muita gente que pensa estar, com isto, causando prejuizos à Cia. Prada de Eletricidade, quando, na verdade, está prejudicando a si mesmo, uma vez que quem os paga é o Municipio, com dinheiro do próprio povo.

Assim, espera a Prefeitura que cada pessoa se constitua em fiscal contra essas cenas de vandalismo, que, em ultima análise, representa verdadeiro atentado contra o patrimônio publico.


# SCABI

SOC. DE CULT. ART. BRASILIO ITIBERÊ

II Temporada —— 8.o Concurso

CONCERTO EXTRAORDINARIO
para apresentação do célebre

CORO TRAPP

O CORO TRAPP é um célebre coro dos Estados Unidos, que visita neste ano pela primeira vez o Brasil. E' um conjunto vocal de onze vozes mistas, integrantes da mesma familia. A revista (Seleções), no numero de maio de 1948, sob o título «A ENCANTADORA FAMILIA TRAPP», assim se exprimiu: Poucas familias nos Estados Unidos têm atraido tanta atenção e se tornado tão queridas quanto o conhecido grupo coral Trapp. As sete belas belas moças e sua atraente mãe **constituem um dos maiores êxitos de bilheteria nos anais da musica norte-americana.**

No entanto, há apenas dez anos, viviam elas uma vida sossegada numa aldeia dos Alpes Tiroleses, sem suspeitar qce Hitler em breve as obrigaria a fugir da Austria e a iniciar uma prodigiosa carreira musical nos Estados Unidos.

Quarta-feira, 10 de maio de 1950, ás 20 horas.

CLUBE GUAIRA

**Entrada: Cr$ 50,00. Sócios da SCABI e Clube Guaira Cr$ 30,00.**

**Entradas a venda na «A Modelar», «A Bahiana», Casa Romano, Casa Julio e Casa Tupy.**


# RADIO

A musica regional e folclórica de nossa terra sempre oferece valiosos motivos de inspiração aos nosso mais renomados compositores, entre os quais, com muita razão, podemos destacar Heckel Tavares — incançavel pesquisador da alma popular de nossa gente; Dorival Caymi, o grande regionalista baiano que tantos sucessos já lançou; João de Barro — o monopolizador da inspiração regional Guanabarino e vários outros.

Para interpretar, contudo, essas autenticas expressões da musica folclorica, muitos cantores vem se destacando, sendo de notar o nome já vitorioso de George Fernandes — um dos poucos elementos masculinos que se dedicam a esse genero, o baixo Edson Lopes, que já tivemos oportunidade de ouvir pela onda de PRJ-2 e, entre os elementos femininos do radio brasileiro, Dilu Melo, Olga Praguer Coelho e muitas outras cantoras de real projeção.

Alem destes nomes ja consagrados temos valores novos que vem se impondo e que muito prometem para um futuro nao muito distante. Sao os que pertencem a ultima geraçao artistica brasileira, da qual sairao, certamente, personalidades que marcarao epoca. Entre os novissimos que mencionamos, é-nos grato destacar o nome de Nidinha Muniz: Nidinha — uma revelação da Capitanea, que se apresenta todas as quintas feiras pela emissora citadina. Ouvi-la-emos hoje, portanto, às 20,15 horas, cantando as mais belas paginas da musica regional e folclórica de nossa terra.

Para suas irradiaçoes de hoje, a Capitânea da Rede Paranaense de Emissoras elaborou o seguinte programa:

8,00 Bom dia
8,05 Movimento social
8,10 Informações uteis
8,15 Nossa musica
8,30 Matutino J-2
8,45 Matinada de melodias inesquecíveis
9,05 Reé-Fa-Si (tangos)
9,30 Sucessos nacionais
3,30 Sucessos nacionais
9,45 Virtuoses do teclado
10,15 Valsa, rainha dos ritmos
10,30 Ritmos das Américas
10,45 Orquestras em desfile
11,05 Do México para o Brasil
11,20 Variedades sonoras
11,30 Horário dos trens
11,35 Variado
12,00 Grande jornal falado
12,20 Noticias locais
12,30 Movimento social
12,40 Reportagens J-2
12,45 Variado
13,00 Horario dos trens
16,05 Ritmos do Tio Sam
16,20 Joias musicais
16,30 Alma sertaneja
16,45 Vozes internacionais
17,05 Meia hora aegre
17,35 Grandes cartazes
17,45 Páginas de grandes mestres
18,00 Ave Maria
18,15 Esportes pelo radio
18,30 Nos dominios do turfe
18,45 Jornal falado
19,05 Noticias locais
19,15 Caleidoscopio musical
19,30 Agencia Nacional
20,00 Solistas
20,15 Nidinha Muniz e Regional
20,30 Variado
21,00 BBC
21,20 Um ritmo por dia
21,35 Programa sinfônico
22,00 Nos bastidores do mundo
22,05-Variado
22,30 Encerramento.

De hora em hora, até às 17 horas, Correspondente GMC.

(o)

## PELOS SALÕES

**BAILE DE ANIVERSARIO DO DEPARTAMENTO FEMININO DO GUARANI E. C.**

O Departamento Feminino do Guarani E. C. fará realizar no próximo sábado, dia 6, um grandioso baile, em comemoração ao seu 1.o aniversário de fundação, o qual será cadenciado pelo famoso Jazz Guarani.

Esse baile, que está sendo programado com esmêro, promete ser muito animado, devido ao desusado interêsse que vem despertando nos meios sociais e esportivos princesinos.

## UNIÃO SIRIA PONTAGROSSENSE

CONVITE

A Diretoria da União Síria Pontagrossense tem a subida honra de convidar os seus associados e exmas. famílias, para assistirem à grandiosa soirée que fará realizar domingo, dia 7 do corrente, com inicio às 21 horas.

As danças serão cadenciadas pelo Jazz Guarani. Traje a passeio.

A Diretoria agradece.

(..-4-4)


Dr. Eddie Santos Ribas

ADVOGADO
QUESTÕES CIVIS E COMERCIAIS

Contratos, cobranças, inventarios, divisão e demarcação de terras, despejos.
Escritório e residência: rua 15 de Novembro, 418
Fone: 7-4-0 — Expediente: das 2 às 6 horas da tarde
(altos do Bar Cascatinha)



Maquina de Tricô Ultra Rápida

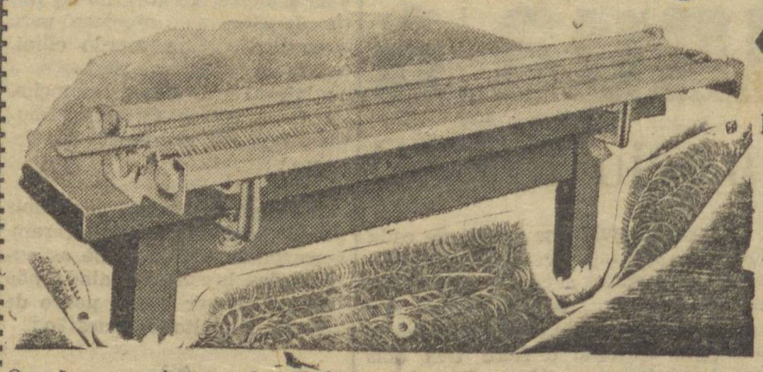

«Veloz»

150 malha em 30 segundos.

Lições gratuitas

Fácil manejo

Malhas uniformes

Qualquer objeto de Tricô. Mais 100 desenhos. Preço ao alcance de todos.
Informações e demonstrações
RUA SANTOS DUMONT, 928



# Eletroberg Ltada.

RADIOS DAS MELHORES MARCAS PARA LUZ, PILHA E ACUMULADOR
COMPLETO SORTIMENTO DE MATERIAIS E ACESSORIOS PARA RADIO
FOGÕES E FOGAREIROS A OLEO DIESEL — UM PRODUTO «REI»
ARTIGOS ELETRICOS EM GERAL — MAQUINAS DE ESCREVER, ETC.
PREÇOS MODICOS
PRAÇA BARÃO DE GUARAUNA, 50 — PONTA GROSSA
ELETROBERG — A Casa dos bons Rádios



# Cine Imperio

Propriedade e Emprêsa PIERRI
Praça Barão do Rio Branco n. 44 — Fone: 5-5-1

HOJE — 5a FEIRA, ÀS 8 HORAS — HOJE
UMA FORMIDAVEL SESSÃO CHIC
Complemento Nacional
LULU BELLE — Trailer deste filme de domingo.
Ladrão de Ossos — desenho colorido, de Walt Disney.

# Missão Branca

(A luta eterna entre o bem e o mal)

Um drama comovente e cruel ao mesmo tempo.

"Missão Branca", é um filme que o fará estremecer profundamente! Na terra encantada do continente misterioso chegou um homem de paixões bravias e coração sem fé... fugitivo de um passado de crimes e desonra! "Missão Branca", filmado na Espanha sob supervisão do Rev. Olangua, com Manoel Luna e Elva Bethancourt

AGUARDEM ESTES GIGANTESCOS FILMES:
NO VELHO COLORADO — ESPADA VINGADORA — PORTO SAYDE — GEMEAS FATAIS — FILÃO DE PRATA — POR UM AMOR — A DAMA DE TANGER — VAMOS VOAR MOÇO — ALMA NEGRA.

Hoje ás 2 horas em matinée
BRUMAS NAS DOCAS

Um drama de misterios da Monogram, com John Carradine

NOITE DE TEMPESTADE

O vigoroso drama da Columbia em maravilhoso colorido, com Robert Young, Marguerit Chapman, Akim Tamiroff e Willard Parker.

«NOITE DE TEMPESTADE» um drama de emoções fortes.

SABADO, UM FORMIDAVEL PROGRAMA COM QUATRO FILMES
DICK TRACY CONTRA O CRIME
Continuação deste seriado da Republic, com Ralph Bird.
RUMO AO MEXICO
Um farwest com Jimmy Kelly.
BRICK BRADFORD
Continuação com os 4.o e 5.o episodios.
FALSA FELICIDADE
Super comedia da R.K.O. com Jack Halley, Janne Jefreis e Wally Brohn. Cupido vai sofrer um esgotamento nervoso! Com Jack Halley em ferias! Grande dilema... Um terremoto de confusões e gargalhadas! Com Halley metido numa embrulhada dos diabos.

DOMINGO EM DUAS SESSÕES ÀS 7 E 915 HORAS

# Lulu Belle

Uma super produção da Columbia, com Dorothy Laour, George Montgomery e outros.

As mulheres fazem mexericos sobre... Lullu Belle. Lullu Belle e Lullu Belle? Suas canções de amor deram a sensação de Nova Orleans!

Seus casos de amor abalaram Nova York! Dorothy Lamour canta as mais lindas canções de Nova Orleans, em LULLU BELLE.

Uma nova Lamour, ainda mais glamourosa, dramaticamente diferente... como a cantora sensual... que foi feita para amar! LULLU BELLE, a historia de uma fascinante cantora de cabaré... Um jovem e brilhante advogado... e um poderoso industrial.

# Pequenos Anuncios

## VENDE-SE

O materal completo de um açougue, fabrica de banha e linguiça. Otimo ponto. Informações à rua Bahia, 315 (Nova Russia). (1670-5-29)

(o)

## CAMINHONETES "BRADFORD"

tipo perua, nova, recebemos para pronta entrega.

João Vargas de Oliveira S.A.

Rua Santos Dumont, 747, fone 634 e rua Dr. Colares, 337, fone 936.

(o)

## AUTOMOVEIS — VENDE-SE

Chevrolet, 1937, 4 portas, em perfeito estado de conservação.

Ford, 1934, 2 portas, freio hidraulico.

Camminonete Ford 1931.

Ver e tratar com João Vargas de Oliveira S.A.

Rua Santos Dumont, 747 e Dr. Colares, 337.

## DOCUMENTOS EXTRAVIADOS

Acham-se extraviados os seguintes documentos: cartões de selos do IAPETC n. 815456; 1 carteira de identidade numero 116.649 e uma carteira de inscrição de saude, pertencente ao sr. Trajano Teigão. Para os devidos fins legais já foram providenciadas as 2.as vias dos referidos documentos. (1064.3.29)

(o)

## PEIXARIA "PRINCE DOS CAMPOS"

Proprietario: MACHADO

Peixes e camarão diariamente

Rua Cel. Catão Monclaro, 221 (Antiga Pitangui)

FONE: 915

(1062-1m-27)

## ALUGO

Casa situada no centro da cidade, com garagem. Pago até Cr$ 1.000,00. Dou garantias. Ofertas para Antonio Duarte de Souza no Hotel Avenida ou Cx. Postal, 383.

## AUTOMOVEL

Vende-se um «Oldsmosbile» 1938, máquina bem calçada com 5 pneus quase novos, estando tudo em perfeito estado de conservação.

Ver e tratar à rua Visconde de Porto Alegre, 1.196 (Vila Madureira).

«o»

## AUTO "VAUX-HALL"

Vende-se ou troca-se um modelo 1948, em estado de novo, por Ford 29. Tratar à rua Cel. Teodoro Rosas, 613.

## PRECISA-SE

UUm casal, de preferencia sem filhos para trabalhar, ele no Frigorifico Matarazzo de Jaguariaiva e ela como cosinheira do gerente do Frigorifico. Tratar na rua 7 de Setembro n.o 322. (1601-2.a-27)

## VENDE-SE

Um Ford francês, em perfeito estado de conservação, tipo 1947, quatro portas, estofamento de paninha, farois de neblina, rádio e pneus novos.

Um Studebaker, em perfeito estado de conservação, tipo 1935, barata conversivel, pneus novos, por preço de ocasião.

Ver e tratar no Hotel Santos, com o sr. Orlando, no quarto n. 8. (1597-10-27)

## CHACARA

Compra-se uma pequena chácara, não muito distante da cidade. Cartas ao cuidado da redação do DIARIO DOS CAMPOS, para «Chacareiro». (1598-10-27)

## AULA DE CORTE

Professora diplomada pela ACADEMIA WORD
Leciona o Corte em aulas diurnas e noturnas
Rua do Rosario, n.o 30

(o)

## CASA EM JACAREZINHO

Vende-se ou troca-se por outra nesta cidade. Zona central, rua calçada, de material, nova, com todas as instalações inclusive fogão elétrico. Base Cr$ ..... 100.000,00.

Interessados queiram escrever para a Caixa Postal, 383 — P. Grossa. (1573-15-20).

## LIXADEIRA PAA ASSOALHO

Aceita-se serviço para lixar qualquer espécie de assoalho-maquina eletrica. Serviço garantido e preços módicos.

Tratar à rua Benjamin Constant, 1280, com Tadeu.

## PRECISA-SE

Pessôa que conheça o ramo, para tomar conta de um açougue. Tratar a qualquer hora, com o sr. Ovidio Lima, à rua Pitangui n.o 201.

(o)

HEMOGLOBINA GRANADO
XAROPE ou VINHO
TÔNICO GERAL

CASA ROMANO
RUA 15 DE NOVEMBRO, 284
RELOJOARIA, JOALHERIA E MIUDEZAS — ARTIGOS PARA PRESENTES
Unicos revendedores das piteiras
BIRO
Anti-tóxicas, eliminam a nicotina e outras substâncias nocivas à saude; e os afamados
PENTES WAVE COMB
Que conservam a ondulação e fazem os cabelos sedutores

MAQUINAS E MAIS MAQUINAS!

Máquinas de costura da já conhecida marca «Alfa» é o que acaba de receber JOÃO VARGAS DE OLIVEIRA S. A., com o que se possibilita a atender qualquer pedido da praça e do interior.

Industrias Wagner Ltda

Madeiras laminadas e compensadas
Fábrica e escritório: rua Ermelino de Leão
n. 2.000 — Telefones: 761 e 179
Telegramas: "Wagner" Caixa postal, 128 —

# Industria e Comercio Antonio Sad S/A — Ponta Grossa

Senhores acionistas:

Em cumprimento às disposições legais e estatutárias, submeto à vossa apreciação o Balanço Geral, Demonstração da conta de Lucros & Perdas e demais anexos referentes ao exercício encerrado em 31 de dezembro de 1949.

Outrossim, nos termos do artigo 99 do decreto-lei n. 2.627, de 26 de setembro de 1940, todos os documentos de que trata o mencionado artigo, encontram-se à vossa disposição em nossa sede social.

As demonstrações abaixo dizem com clareza da nossa situação, no entanto para quaisquer esclarecimentos fico à vossa inteira disposição no que julgarem necessário.

Ponta Grossa, 9 de março de 1950.

(a) ANTONIO SAD — Diretor Geral

## Balanço Geral em 31 de dezembro de 1949

### ATIVO

| | | |
|---|---|---|
| IMOBILIZADO | | |
| Maquinário e demais pertences da Serr. S. Cruz | 690.729,20 | |
| Móveis e Utensílios | 17.210,20 | |
| Veículos | 203.500,00 | |
| Semoventes | 35.972,50 | |
| Almoxarifado | 10.027,00 | |
| Instalação | 15.000,00 | |
| Instalação Serraria em Ortigueira | 43.243,10 | 1.015.682,00 |
| REALIZAVEL A CURTO PRAZO | | |
| Madeiras e Florestas | 28.743,20 | |
| Títulos a Receber | 206.150,00 | |
| Madeiras Santa Cruz | 389.301,60 | |
| Matriz Casa Sad | 759.138 40 | |
| Contas Correntes Devedoras | 35.259,60 | 1.418.592,80 |
| REALIZAVEL A LONGO PRAZO | | |
| Pinhal Estrêla | | 730.528,60 |
| DISPONIVEL | | |
| Caixa Geral | 16.091,40 | |
| Casa Matriz | 41.921,60 | 58.013,00 |
| CONTA DE COMPENSAÇÃO | | |
| Ações Caucionadas | | 50.000,00 3.272.816,40 |

### PASSIVO

| | | |
|---|---|---|
| NÃO EXIGIVEL | | |
| Capital | 2.100.000,00 | |
| Reserva Legal | 28.937,00 | |
| Depreciações | 134.824,40 | |
| Fundo de Substituições Industriais | 18.498,50 | |
| Fundo de Previsão | 18.498,50 | 2.300.759,30 |
| EXIGIVEL A CURTO PRAZO | | |
| Contas Correntes Credoras | 457.257,20 | |
| Titulos a Pagar | 338.799,90 | |
| Dividendos | 107.100,00 | |
| Imposto de Renda de Dividendo | 18.900,00 | 922.057,10 |
| CONTA DE COMPENSAÇÃO | | |
| Caução da Diretoria | | 50.000,00 3.272.816,40 |

## Demonstração da conta de Lucros e Perdas

### RECEITA

| | | |
|---|---|---|
| Pinhal Santa Cruz | 1.538,40 | |
| Madeiras Florestas | 49.021,60 | |
| Armazém | 8.020,40 | |
| Matriz Casa Sad | 243.857,90 | |
| Madeiras Santa Cruz | 671.746,50 | 974.184,80 |

### DESPESA

| | | |
|---|---|---|
| Despesas Gerais, Institutos, etc. | 194.695,40 | |
| Juros e Descontos | 27.115,60 | |
| Ordenados | 236.400,00 | |
| Imposto e Selos Mercantis | 111.096,60 | |
| Salários da Serraria S. Cruz | 204.612,50 | |
| DISTRIBUIÇÃO DE LUCROS | | |
| Depreciações | 64.251,50 | |
| Reserva Legal | 10.013,20 | |
| Dividendos | 126.000,00 | 974.184,80 |

(aa) ANTONIO SAD, Diretor Geral; Rodrigo Pinto Sobrinho, G. Liv. reg. CRC n. 1455

## Parecer do Conselho Fiscal

Os abaixo assinados, membros do Conselho Fiscal, procedendo ao exame dos documentos, livros, Balanço Geral e Demonstração da conta de Lucros & Perdas, referentes ao exercício findo em 31 de dezembro de 1949, encontraram tudo em perfeita ordem e por isso são de parecer que os mesmos sejam aprovados pelos srs. acionistas em Assembléia Geral ordinária.

(aa) Humberto Contim; Dr. Antonio Russo; Chafic Azim

## EDITAL DE PRAÇA (COM O PRAZO DE DEZ DIAS)

O dr. Joaquim Ferreira Guimarães, juiz de Direito da 1.a Vara da Comarca de Ponta Grossa, Estado do Paraná, na forma da lei, etc.,

FAZ saber a quem interessar, pelo presente edital com o prazo de dez (10) dias, que será levado à praça publica, na porta do edifício do Forum local, no dia cinco (5) de maio próximo, às quatorze (14 horas, o seguinte bem móvel objeto de penhora numa ação executiva que a viuva A. Blanc move, por êste Juizo, contra Rosa Herdies, a saber: um rádio marca Orion, modêlo 6745, n. 650.143, de cinco (5) válvulas, 220 volts., cujo móvel foi avaliado em dois mil cruzeiros (Cr$ 2.000,00). E assim, será dito bem arrematado no dia, hora e lugar acima mencionado, por quem mais der e maior lanço oferecer acima da avaliação. E para que chegue ao conhecimento de todos, mandou expedir o presente edital, que será afixado e publicado na forma da lei. Dado e passado nesta cidade de Ponta Grossa, Estado do Paraná, aos vinte e quatro (24) dias do mês de abril de mil novecentos e cinquenta (1950). Eu, (a) Heládio V. Correia, escrivão do 2.o Ofício, que subscrevo. O Juiz de Direito da 1.a Vara da Comarca:

Joaquim Ferreira Guimarães

## NÃO MELHOROU A SITUAÇÃO INTERNACIONAL

WASHINGTON, 2 (R.) — O general Omar Bradley, chefe do Estado-Maior Misto das Forças Armadas dos Estados Unidos, depôs hoje ante a Comissão de Forças Armadas da Câmara. Disse o general Bradley que a situação internacional não melhorou nos ultimos oito meses. Destacou ainda que nesses ultimos meses a Russia continuou exercendo pressão sobre as democracias ocidentais, sempre que encontrou oportunidade para isso. O general Bradley fez um apêlo para que o Congresso aprove o serviço militar atual por mais dois anos. A esse respeito, frisou que os Estados Unidos ganhariam de quatro a seis meses no caso que houvesse nova mobilisação militar em grande escala para a guerra.

## PERMUTA-SE

Um terreno ou uma casa, por uma caminhonete. Tratar com Cristiano Hilderberger, à rua Francsico Otaviano n. 748 (Madureira). (1689.2.4)

E' fácil fazer boa digestão, quando se usa um cálice de BITTER AGUIA puro e... bem fresquinho

Industrias Vergani Limitada

Rua Ermelino de Leão, 831 — Fone: 1-1-1 — Caixa postal, 346 — End. teleg.: "Vergani"
PONTA GROSSA — PARANA'
Fábrica de caixas — Artefatos de madeira — Madeira serrada e beneficiada — Fôrro paulista — Calhas — Molduras — Fornecemos orçamentos para construções

..ENCOMENDE SEM PERDA DE TEMPO
UM COLCHAO MARAVILHOSO DE CRINA E ALGODAO LADO PARA INVERNO E VERAO NA FAMOSA
Colchoaria Pontagrossense
A MAIOR E MAIS ANTIGA FABRICA DE COLCHÕES, ACOLCHOADOS E TRAVESSEIROS
I. J. SZACHER
R. GEN. CARNEIRO, 604 · FONE 221 · PONTA GROSSA · PARANA'
COLCHAO DE CRINA VEGETAL DESDE Cr$ 220,00 — Pane passarinho — para casal — solteiro Cr$ 130,00 — aceitamos encomendas para qualquer tipo de colchão — vendas pelo sistema de pagamentos suaves — acolchoados para noivas de seda laque com os mais bonitos desenhos.

PLANTE MUDAS FRUTIFERAS!

Dispomos de grande sortimento de PLANTAS frutiferas de alta seleção, são enxertos vigorosos e sadios que a maioria frutifica NO MESMO ANO. E' uma maravilha! Aproveite essa oportunidade para formação de seu POMAR!

Dispomos de: LARANJEIRAS, LIMOEIROS, PECEGUEIROS, MACIEIRAS, PEREIRAS, VIDEIRAS, FIGUEIRAS, AMEIXEIRAS, CAQUIZEIROS, MARMELEIROS, CASTANHEIROS, NOGUEIRAS, CEREJEIRAS, AMENDOEIRAS, AVELEIRAS, OLIVEIRAS, JABOTICABEIRAS, NESPEREIRAS, ABACATEIROS, etc. CAMELIAS, JASMINS, ROSEIRAS e outras flores.

Mudas de EUCALIPTOS, CEDRINHOS e outras plantas.
Sementes de capim. SANDUVA, COLONIÃO, SEMPRE VERDE, CATINGUEIRO ROXO, JARAGUÁ, capim AZEVEM, AVEIA, ALFAFA e outras sementes.

Peidos com a ORGANIZAÇÃO AGRO-PASTORIL de J. ROSA & CIA.

LOJA E ESCRITORIO — Novo enderêço provisório: rua Saldanha Marinho, 129 (junto à vulcanização de pneus) — Fone: 762 — Caixa postal, 385.

VIVEIRO E DEPOSITO — Rua Emílio de Menezes, 710 — Fone: 853. Ponta Grossa — Paraná.

Casa São João — Casa São João

A SENSACIONAL LIQUIDAÇAO —

TECIDOS DE ALGODÃO

| | | | | |
|---|---|---|---|---|
| Brim escuro | de | 9,00 | por | 6,50 |
| Brim gabardine | " | 16,00 | " | 12,50 |
| Xadrez | " | 8,00 | " | 5,00 |
| Chita | " | 5,00 | " | 3,00 |
| Zefir | " | 6,00 | " | 3,50 |
| Chitão | " | 8,00 | " | 5,50 |
| Linon estampado | " | 8,80 | " | 6,00 |
| Organdi estampado | " | 14,00 | " | 10,00 |
| Morim, peça | " | 60,00 | " | 52,00 |
| Panamá | " | 7,00 | " | 5,00 |
| Tricoline para camisa | de | 13,00 | por | 9,00 |
| Opala estampada | " | 11,00 | " | 8,00 |
| Algadão, larg. 2,00, peça | " | 220,00 | " | 180,00 |
| Tecido p. cortina, 0m70 | " | 9,00 | " | 6,00 |
| Idem, 1m40 | " | 16,00 | " | 12,00 |
| Idem, p. colchão, 1m40 | " | 16,00 | " | 11,00 |
| Cretone em côres, 0m90 | " | 14,00 | " | 10,00 |
| Idem, 2m00 | " | 32,00 | " | 26,00 |
| Cretone branco, 2m20 | " | 38,00 | " | 28,00 |
| Idem, 2m00 | " | 33,00 | " | 25,00 |

TECIDOS DE SEDA E COBERTORES

| | | | | |
|---|---|---|---|---|
| Seda est., corte c. 3m00 | de | 90,00 | por | 55,00 |
| | " | 120,00 | " | 90,00 |
| | " | 140,00 | " | 100,00 |
| Seda em côres, 3m00 | " | 70,00 | " | 45,00 |
| | " | 105,00 | " | 75,00 |
| | " | 145,00 | " | 90,00 |
| Laquê, larg. 0m90 | " | 26,00 | " | 20,00 |
| Cobertor cinza | | | | 22,00 |
| Idem p. criança | " | 20,00 | " | 15,00 |
| Idem, solteiro | " | 60,00 | " | 40,00 |

RUA CORONEL CLAUDIO, 09 — TELEFONE: 9-1-2

LEITOR AMIGO! — ANTES DE ADQUIRIR SUA MAQUINA DE COSTURA, NÃO ESQUEÇA DE VISITAR AS LOJAS DE

*João Vargas de Oliveira S.A.*

RUA SANTOS DUMONT, 747 — e — AVENIDA VICENTE MACHADO, 390

Os quais comunicam aos interessados, haver renovado seu estoque das afamadas máquinas "Alfa", o orgulho da Industria Espanhola, dispondo, agora para pronta entrega, de qualquer quantidade por preços razoáveis, para vendas a dinheiro e também para vendas em suaves prestações mensais

Além das máquinas de costura, JOÃO VARGAS DE OLIVEIRA S. A. oferecem-lhes rádios e radiolas "Philips", "R. C. A.", etc., colchões "Probel", "Divino" e "Divino Super", bicicletas "Hercules e muitos outros artigos de interêsse geral

# O CAXIAS IMPOS-SE AO OLINDA

**Apresentando um futebol mais prático, o "Espantalho" derrotou o conjunto do bairro de Olaria pela contagem de 5 a 3 — Os quadros — O juiz e outras notas**

Jogaram domingo no campo do Operário, em Vila Oficinas, os quadros principais do Caxias e do Olinda, numa sensacional partida amistosa, que satisfez a todos os aficionados que se locomoveram ao estádio do alvi-negro.

Contrariando a opinião de todos, os caxienses, aos poucos, foram tomando conta do gramado, chegando, em certos momentos da luta, a ser o «senhor» das ações, fazendo com que o adversário se empregasse com tôdas as suas fôrças para não baquear por contagem mais dilatada.

Quando os dois quadros entraram em campo, todos afirmavam que o conjunto «periquito seria o vencedor, isto porque o mesmo se apresentava com um esquadrão que a todo parecia uma verdadeira «esquadra».

Mas o Caxias não se impressionou e passou a empregar um bonito padrão de jôgo, tomando logo de início as ações das jogadas.

Já no primeiro tempo vencia o Caxias pela contagem de 3 a 2, com goals marcados para o «Espantalho» por Trindade (2) e Chines, enquando que para o Olinda marcaram Sielski e Neno.

Na segunda etapa, voltou o Caxias a apresentar melhor desenvoltura nas jogadas, ao passo que o seu adversário, o Olinda, se perdia nas jogadas individuais de alguns de seus elementos.

Assim foi que, ao término dos noventa minutos, saiu com os louros da vitória o Caxias, que apresentando um conjunto composto de elementos em sua maioria de gente nova, não teve muitas dificuldades em infligir ao antagonista um placard que não deixa a menor duvida.

No segundo «half-time» marcaram para o Caxias Tite e Chines, este de penalidade máxima.

**ATUAÇÃO DOS JOGADORES**

No trio final do Caxias, Juca se desincumbiu satisfatoriamente de sua missão, praticando defesas difíceis; a zaga Perci-Pelissari firme e rechaçando com precisão. Na linha média, Ney com altos e baixos; Pedro dando o devido apôio à linha de ataque a defendendo com presteza; Medonho regular, não dando tréguas a Jeronimo; no quinteto de frente, apreciamos o trabalho de Tite, um ótimo ponta esquerda, que, sempre que estava com a bola, dava intenso trabalho à defesa contrária. E' um verdadeiro motorzinho êsse rapaz. Joga com inteligência e quase sempre levava a melhor com o adversário. Chines, bastante esforçado, mas prendendo um pouco a bola, sendo autor de dois bonitos goals. Trindade, como centro-avante, esteve bastante esforçado, procurando sempre servir de primeira os seus companheiros de ataque, sendo também autor de dois goals; Panca, encarregado do trabalho de ligação, correspondeu, e Alci, para o futuro, promete ser um jogador de boas qualidades.

No Olinda, Hélio um tanto nervoso, mas com bastante firmeza; a zaga Tião-Paladino teve no primeiro um bom elemento, so abusando do jogo violento; Paladino quase nada fez; na intermediaria, salientou-se o trabalho de Molina, com um jogo a base de entusasimo, não encontrando o devido apoio de seus companheiros; Quito com altos e baixos e Aristeu fora de forma; na linha de frente, Jerônimo II regular; Jerônimo o menor elemento de seu quadro, fazendo tudo para a vitoria de seu bando, que afinal não veio; o estreante Sielski, bastante esforçado, mas não se adaptou ao conjunto; Saldanha, quase nada fez, e quando estava com a bola nos pes, a chutava desastrosamente; e Neno, combativo mas pouco prático.

**O JUIZ**

Dirigiu o encontro de domingo entre Caxias e Olinda o sr. Waldomiro Samways, que teve uma atuação das piores. S. S. teve erros de palmatória. Procurava acertar, mas na maioria das vezes, se saiu muito mal. Enfim...

**OS QUADROS**

Os quadros alinharam em campo com a seguinte organização.

CAXIAS — Juca; Perci e Pelissari; Ney, Pedo e Medonho; Alci, Panca, Trindade, Chines e Tite.

OLINDA — Hélio; Tião e Paladino; Aristeu, Quito e Molina; Jerônimo II, Jerônimo, Saldanha, Sielski e Neno.

**A RENDA**

Passou pelas bilheterias do estádio do Operário a quantia aproximada de Cr$ 2.450,00.

**LEIA! E' DE SEU INTERESSE:**

OFERECEMOS:

CASA com 5 peças, em terreno de 18,5 x 33 mts., à rua Maranhão, 594; preço, 15.000,00;

CASA com 8 peças e 2 moradas, à rua Tobias Barreto, 19 preço, 65.000,00;

CASA com 12 peças e 3 moradas, à rua Tobias Barreto, 23-29 preço, 65.000,00;

OTIMA propriedade com 6 casas, sendo uma de 3 moradas, incluindo belissimo lote vago, 6 metros de frente para a av Ernesto Vilela e 144 metros de frente para a rua Augusto Severo; preço, 400.000,00.

Condições: em parte facilitadas. Preço: Cr$ 150.000,00.

LOTS magnificos lotes à rua Xavier de Sousa, de 14 x 48 cada Cr$ 6.000,00.

CASA de esquina — Rua Haité, 299 — Preço: 15.000,00

BELAS areas à margem do rio, cerca de 10.000 mts2, cada, em Uvaia — Preço: 5.000,00.

OTIMO bar, nesta cidade, em afreguezado, incluindo estoque — Preço. 50.000,00.

FABRICA de elasticos com maquinas e demais acessorios, em franco funcionamento, endendo tudo o que produz AUTOMOVEL Ford, perfeito estado, 85 H.P. Preço: Cr$ 35.000,00.

CASA, contendo armazem a frente, sita à Av. Rio Pombo, 306, podendo ser vendido o estoque à balanço. Condições, podem ser facilitadas. Preço: 120.000,0.

Tratar com «SONETO» INDUSTRIA E COMERCIO LTDA
Rua Dr. Colares, 3 — Fone: 4-7-0 (1133.P.17)

**EXPRESSO DE PONTA GROSSA A WENCESLAU BRAZ**

Em intercambio com os onibus para Barbosas, Siqueira Campos, Quatigua, Joaquim Tavora, Santo Antonio da Platina, Jacarezinho, Tomazina, Pinhalão, Ibaiti, Itarare e Jaguariaiva.

Passando pelas localidades de Pirai, Arapoti, Castro e Calógeras.

Saidas de Ponta Grossa. às 2.a, 4.a e 6.a feiras às 6 horas da Manhã.

Saida de Wenceslau Braz: às 3.a, 5.a e Sabados às 12 horas.

Reserva de Passagens em Ponta Grossa pelo fone. 3-6-2 ou à rua Dr. Colares, 484 e em Wenceslau Braz no Hotel Wenceslau.

**ESCRITORIO TECNICO DE CONTABILIDADE**

"LUMAR"

Aceita escritas fiscais e contabilidade, serviços em atraso, encarrega-se da confecção de contratos, distratos e alterações de firmas, bem como registro na Junta Comercial — Aceita escritas avulsas a domicilio e do interior — Serviço perfeito e garantido

Proprietário: MARIO LAZAROTO DE OLIVEIRA
RUA CORONEL CLAUDIO, 253 — FONE: 1-0-1-8 — PONTA GROSSA — PARANA'

**ACUMULADOR**

Não ponha fora o acumulador velho do seu carro ou radio, sem primeiro verificar se tem concerto ou se convem recondicioná-lo. Leve-o á Oficina Especializada

POSTO ATOMICO

á rua Paula Xavier, 370, em Ponta Grossa, onde todo o serviço é executado com a mais completa garantia.

## Fobia de despeitados

Ontem, o foliculário que daqui encaminhou uma correspondência publicada em letras garrafais no «Paraná Esportivo», jornal que se edita em Curitiba, localizando a atitude da valente agremiação esportiva de nossa cidade, o Guarani Esporte Clube, só poderá merecer a repulsa e o asco daqueles que dentro de uma razão bem formada, trabalham construtivamente pelo soccer princesino.

O Conselho Diretor do Guarani Esporte Clube, composto de homens probos, de raciocínio e de bom senso, não pode, em absoluto, ser ofendido em seus brios e estar à mercê da furia insana de individuos sem a mínima parcela de moral.

O não ingresso dêsse glorioso clube na Divisão Profissional da Federação Paranaense de Futebol, não obedeceu a nenhum interêsse subalterno; teve a sua base firmada nos interêsses da própria agremiação embora contrariando os desejos de três ou quatro coveiros do nosso esporte.

Esses preferiam, com a sua baba peçonha, atirar as suas glórias e a sua tradição, a uma perigosa aventura moral e financeira.

A decisão da diretoria do Guarani, se antepondo à vontade dêsses malsinados e falsos desportistas, sem nenhuma projeção no cenário desportivo de Princesa dos Campos, foi a resposta candente a êsses medíocres, a essas almas daninhas, tão prejudiciais a uma coletividade, a um povo que trabalha e constroi para a formação de uma mocidade forte.

E' a fobia dos despeitados, que não se ruborescem em receber o látego da verdade, para vir ladrar lá fora, talvez iludindo a boa fé de um órgão de imprensa especializada.

Os seus uivos, é possivel que encontrem alguma ressonância no espirito daqueles menos avisados, porque, além divisa do nosso municipio, ninguém os conhece, a não ser exteriormente.

Se passarmos criaturas dessa natureza por um meticuloso exame de raio X, encontrar-mos somente aquilo que a anedota carioca denominou «Embocadia».

A infâmia assacada, de que a Assembléia Geral realizada no Guarani não passou de uma panaçada, é própria mesma de um escriba paranoico.

Ladrem, pois, cães, porque o Guarani continuará em sua marcha vitoriosa ao lado dos homens de bem, ao lado dos clubes que o receberam com tanta simpatia em seu seio, para a maior glorificação do desporto de nossa terra.

Se um individuo vive de função da burrice circunstante, não permitiremos, contudo, que êsse megalomano e idiota desprevinhador, continui a iludir os leitores de uma comunidade esportiva decente.

Não temos simpatia por êste ou aquele clube; somente nos interessa a verdade e a verdade diremos sempre que a isto nos obriguem.

Portanto...

**Plá dos Campos**

(0)

Fortifique seu estômago usando sempre BITTER AGUIA puro

SEBA AGUA MINERAL "PEROLA"

A rainha das águas alcalinas, analisada e aprovada em novo exame pelo I.B.P.T. do Estado, sob num. 5297-G Mais cálcio, mais magnésio, aliados aos 22 anos de existência, é uma segura garantia para a saude.

Engarrafada na própria fonte por

RIZENTAL & SAMY LTDA.
RUA DR. COLRES, 48 — FONE: 1002




**PARANAENSES!**

**O carater e a integridade moral de Bento Munhoz da Rocha, representam por si só, um promissor programa de govêrno, e uma constituição de moral politica e de verdadeira democracia, por isso deve ser ele o candidato do paranaense, que coloca acima dos interesses mesquinhos os sagrados anseios de sua terra.**

**Joanino Sabatella.**

FILHA — MÃE — AVÓ
TODAS DEVEM USAR
FLUXO SEDATINA
(ou Regulador Vieira)
A MULHER EVITARA' DORES
ALIVIA AS COLICAS UTERINAS




Emprega-se com vantagens para combater as irregularidades das funções periódicas das senhoras — E' calmante e regulador dessas funções

FLUXO SEDATINA, por sua comprovada eficácia, é muito receitada — Deve ser usado com confiança

Relojoaria Rocha
AVENIDA VICENTE MACHADO, 534




RELOGIOS
JOIAS
ARTIGOS PARA PRESENTES
ALIANÇAS POR PREÇOS RAZOAVEIS

**A CASA IRIS ANUNCIA**

QUE CONTINUA A LIQUIDAÇÃO TOTAL DO SEU ESTOQUE DE SEDAS DURANTE O MÊS DE ABRIL — COMPRE 3 CORTES DE SEDA PELO PREÇO DE UM — SEDAS DESDE 4 CRUZEIROS O METRO — E AINDA MAIS: CRETONE COM 2,20 DE LARGURA, BRANCO E EM CORES, A Cr$ 20,00 O METRO

E NÃO ESQUEÇAM: O MAIS VARIADO SORTIMENTO DE LÃS PARA VESTIDOS, "TAILLEURS" E CASACOS, NACIONAIS E ESTRANGEIRAS, NOS MENORES PREÇOS SOMENTE NA CASA IRIS — ANTES DE COMPRAR SEUS TECIDOS DE INVERNO, CONSULTE NOSSOS PREÇOS — PRESTEZA UNICA! SERIEDADE ABSOLUTA!

TELEFONE: 4-5-3 — ATENDEMOS PELO REEMBOLSO POSTAL

**CASA IRIS - RUA CORONEL CLAUDIO 60**

# «A esperança está no legado de nosso passado militar»

O ilustre general João Teodureto Barbosa, ao transmitir o sub-comando da 5.a D. I., baixou a seguinte expressiva ordem do dia:

«BOLETIM ESPECIAL

Para conhecimento dos 20.o R. I., 23.o R. I. e guarnição de Ponta Grossa e devida execução, publico o seguinte:

Passagem do sub-comando da 5.a D. I. e comando da guarnição de Ponta Grossa.

O general Teodureto Barbosa, por motivo da passagem do sub-comando, teve as seguintes palavras de despedida:

I — Por efeito da licença especial que me foi concedida, passo os cargos acima referidos, ao meu substituto legal, o sr. cel. João Saraiva.

A despeito da aparência de transitoriedade dêste afastamento, êste ato representa o começo do encerramento definitivo de minhas atividades profissionais, que se extinguem com o mesmo teor de simplicidade com que se iniciaram.

Em 4 de junho de 1907, no antigo 37.o B. I., ingressei, como voluntário na carreira militar e nela percorri os postos da hierarquia, desde os mais modestos, conferidos às praças simples, até o grau que ocupo no generalato do Exército Nacional. Possuindo desde aquela época o curso de humanidades, fui elevado, de início, ao primeiro pôsto e nomeado ajunto da Escola regimental, por ser, como dizia o regulamento de então, «a praça mais habilitada do batalhão».

Enceitei, assim, com os primeiros e inexperientes passos na ordenança, as tarefas e responsabilidades humildes de instrutor e de pequeno chefe, as quais me tenho dedicado até aqui, sem esmorecimento nem interrupção de um dia, sequer. Não me corro de proclamar, que nunca alimentei a pretensão de considerar-me um expoente da profissão, sem embargo de poder afirmar, livre de jactancia, ao seu termo, que mercê de Deus, jamais falhei as missões confiadas as minhas fôrças, por mais penosas e arriscadas que fossem as consequências e responsabilidades do seu desempenho.

Sem ter o lustre de uma trajetória imperecível e luminosa, a minha ação de presença durante quarenta e três anos, onde houvesse um empreendimento a realizar, fôsse na tropa ou no Serviço de E. M., teve ao menos o mérito da constância e integridade, com que me devotei aos deveres funcionais a meu cargo. Se na singeleza do seu exercício não me foi possível balizar esta dura caminhada, com a realização de grandes feitos, poucos poderão negar a solicitude e humildade do meu esfôrço, não só para refletir e dar extensão ao fulgor distante dos mais capazes, como para ser, igualmente, um exemplo vigilante de correção, de presteza e de fidelidade ao cumprimento das obrigações.

Pronto e sempre à testa dos cargos ocupados, sem solicitação nem recusa, longo foi o período em que pude depositar a minha confiança na ação acertada dos chefes e na atuação patriótica e bem intencionada dos comandados. E, por isso, compreendendo desde cedo o papel aglutinador dessas duas fôrças convergentes, na coesão das corporações armadas, nunca desprezei as oportunidades para obtê-las voluntariamente. Da limpidez dessa fonte veio-me a convicção que é dessa solidariedade que promana a disciplina, a viga mestra e sustentáculo das organizações coletivas, e a origem dos entendimentos dos que servem aos grandes ideais.

Caminhando equidistante dêsses dois polos, desviando-me sem vacilações das insinuações de veredas fáceis, levando a situações sedutoras e convidativas, cheguei logo a discernir o sentido elevado e nobre que se contém na expressão militar — servir. Conheci, assim, o que significa para o soldado de vocação, a severidade de procedimento, a todos os instantes; o devotamento ao trabalho sem desfalecimentos; os esforços inaudiros e inesperados; a renuncia aos interêsses próprios, ao aconchego do lar e ao afeto da família; as incertezas do amanhã, sempre desconhecido; as injustiças e incompreensões; as recompensas e satisfações. Em troca, aprendi, também, que todos êsses desesperos e alegrias se confundem na mesma ara de sacrifício, de onde emerge a imagem da Pátria, que é o unico estímulo e básamo suavisante, nas provações dos homens de farda.

No quase meio século de vida militar, foi o pregão dessa doce efígie que sempre busquei nas horas das confusões e das dificuldades. Por êle me guiei e para que pairasse desfraldado e engrandecido acima de tôdas as conveniências, empenhei nesse labor todos os esforços da minha limitada capacidade. Por certo lhe dei a plenitude de minhas energias, que eram tudo para mim, embora reconhecendo a insignificância do seu valor, diante do sacrifício dos que lhe ofereceram muito mais, dando-lhe o sangue a vida.

Hoje, ao tocar os limites da carreira, cujo fim já diviso bem perto, livre dos julgamentos inspirados pelos ardores dos primeiros anos, quero deixar consignadas neste balanço de consciência com que me retiro do serviço ativo, as minhas homenagens aos obreiros do conceituado Exército a que servi. Contemporâneo da evolução e das reformas que o transformaram em um instrumento flexível e apto às atualizações, testemunho o labor, a luta, a pugnacidade com que os vellos Líderes se bateram para dar-lhe consistência e conservá-lo digno do respeito e confiança da Nação.

Partidos da vetusta Escola da Praia Vermelha, berço tradicional de numerosos chefes e mestres, tantos foram os que deixaram às gerações de todos os tempos, o exemplo de dedicação e renuncia, que na apreciação da obra realizada é preciso distinguir através de nomes diretamente declinados, o vulto de outros artífices e batalhadores, coévos das mesmas jornadas e vigílias cívicas.

Antes de tudo, êsses precursores nos deixaram uma tradição de honradez, de desprendimento e de amor à carreira. Por mais distanciados que fiquem, no passado, enquanto o Exército permanecer o guardião da unidade e honra nacionais, hão de ser relembradas, na cátedra, as doutas lições de um mestre como o Marechal Joaquim Marques da Cunha; nas renovações por que passou a ação inconfundível do Marechal Hermes da Fonseca e do incomparável Ministro Pandiá Calógeras; no aperfeiçoamento e eficiência de sua instrução, a atuação dos Generais Luis Barbedo e Augusto Tasso Fragoso; e resumindo estas atividades e mais as de pioneiro e desbravador dos nossos sertões, a veneranda figura que é o General Cândido Mariano Rondon.

Devemos à cultura e desambição daqueles homens e acima de tudo ao caráter e probidade profissional dêsses protótipos, seus representantes e continuadores, o privilégio de poder antecipar-nos até aqui, a tôdas as organizações do país e constituirmos os paradigmas e batedores do seu progresso. Dos atos e exemplos dêsses maiores, é que se têm nutrido as nossas instituições militares tornando-se pela sua mentalidade e capacidade coesora, o maior centro de atividade cívica e de ação civilizadora do país.

Contudo, a Nação não parou de crescer, nem de ampliar o seu desenvolvimento. Impelida pelas idéias vivificadoras de suas Universidades, Centros Científicos e Tecnológicos, viu o ritmo e intesidade de seu desdobramento aumentado em escalas de tal alcance, que os níveis do seu progresso, cada vez se distanciam mais dos padrões de outrora. O Exército para poder acompanhar a marcha dessa evolução e não ser ultrapassado, tem de modificar a cadência e amplitude de seu renovamento. Terá de dar vida à sua estrutura, aprofundar os conhecimentos científicos de seus quadros, aumentar, enfim, sua capacidade específica, ou então, renunciar para sempre à ação pioneira que tem exercido até aqui, com o beneplácito e aplausos da Nação.

E' diante dêsse tremendo dilema, que as aspirações altruísticas dos seus jovens elementos têm de decidir.

Enquanto isso, as trepidações do século pressentem-se por tôda parte e procuram a todo custo turvar os horizontes, para confundir as direções. A esperança está no legado do nosso passado militar, tão opulento e sólido, que se as novas gerações não repudiarem suas lições, suas raizes ainda podem empinar para o alto dos nossos destinos, como gigantesco roble, um Exército que não é velho nem novo, mas eterno como o Brasil.

Afastando-me espontaneamente de suas fileiras, sem sombra e ressentimento, nem de agravos, parto com as mesmas convicções de entusiasmo, com que voluntariamente nele entrei. Levo, é verdade, os sulcos e a saudade de quatro longos decênios de labor e fidelidade à profissão. Acompanha-me também a satisfação de ter-me esforçado para não macular as honras e mercês, de que generosamente a Nação me fez dignatário, confortando-me a certeza de que deixarei a estrada aberta a uma substituição mais moça, além de mais capaz e eficiente.

Ao fazer esta despedida, não posso deixar de evocar a pessoa dos chefes, que me distinguiram com a sua amizade e confiança. Vêm igualmente ao pensamento, a colaboração e afeto de inúmeros companheiros e amigos, cujos serviços e entusiasmo, tanto quanto o apôio daqueles, foram os meus estímulos e sustentáculos em todos os momentos da minha modesta carreira. Sem declinar-lhes os nomes, para não alongar-me demasiado e mesmo por desnecessario, tão expressiva são a evidência do alvo e a minha gratidão, deixo-lhes aqui o meu reconhecimento, em parte pelo auxilio prestado, mas, muito mais, pela amizade e consideração que me dispensaram. Embora longe da minha convivência, alguns já afastados da atividade, outros em funções estranhas, ou mais elevadas, mando-lhes agora esta mensagem de simpatia e agradecimento, tanto a superiores como a subordinados.

Vinculados todos pelas mesmas «servidões e grandezas», referidas por Alfredo de Vigny, estou certo de que compreenderão o seu sentido e verão que a generosidade e nobreza dos seus gestos, calaram profundamente em meu coração. No desempenho das funções, exercidas como um apostolado comum, nunca me animou outra idéia, senão a de que morejávamos juntos, envestidos, indistintamente, de um mandato impessoal que a Nação nos confiara.»


SANGUENOL

CONTEM OITO ELEMENTOS TONICOS!
FOSFORO, CALCIO, ARSENICO, VANADATO DE SODIO, ETC.

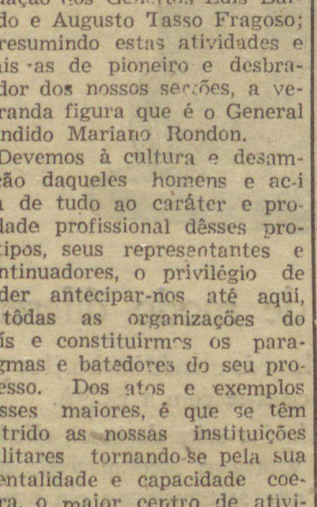

OS PALIDOS, DEPAUPERADOS, ESGOTADOS, ANEMICOS, MAGROS, MÃES QUE CRIAM, CRIANÇAS RAQUITICAS — RECEBERÃO A TONIFICAÇÃO GERAL DO ORGANISMO COM O

SANGUENOL

BAR E SORVETERIA "ALVORADA"
NO CORAÇÃO DA CIDADE
RUA CEL. CLAUDIO, N.o 214

Joel Penteado, comunica a cidade que está em pleno funcionamento o luxuoso Bar e Sorveteria «ALVORADA» — Ponto de reunião da elite pontagrossense.

Especialidades da casa:
TAÇA ALVORADA — PIZZA — SANDWICH
"BAURÚ — QUIBE

Grande sortimento de bebidas nacionais e estrangeiras. Doces finos.

FAÇA DA SORVETERIA «ALVORADA» O PONTO DE SUA PREDILEÇÃO.

AGUARDEM UM SENSACIONAL CONCURSO

FÔRÇA ECONÔMICA
PARA FINS INDUSTRIAIS

INTERNATIONAL HARVESTER

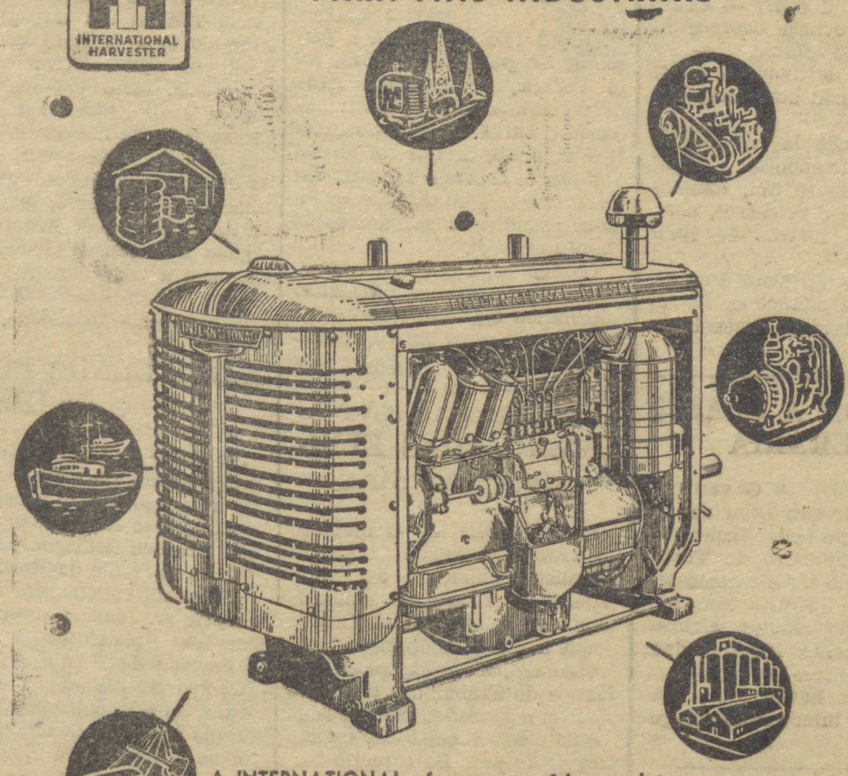

A INTERNATIONAL oferece uma série completa de motores industriais, fabricados para servir a tôda e qualquer indústria. Existem modelos para funcionar a gasolina, querosene ou óleo Diesel.

Peça-nos informações sem compromisso.

FÔRÇA INDUSTRIAL INTERNATIONAL

CORNELIO DE GEUS E CIA.
RUA CEL. CLAUDIO, 241
Ponta Grossa — Paraná

MATERIAIS PARA CONSTRUÇÕES

FERRO p/ CONSTRUÇÕES | MATERIAIS SANITARIOS | FECHADURAS E FERRAGENS | CANOS p/ AGUA E CONEXÕES

POSTES P/ ILUMINAÇÃO E BANCOS P/ JARDINS PUBLICOS

ASFALTO P/ IMPERMEABILISAR
PORTAS E JANELAS DE FERRO
PARAFUSOS DIVERSOS
TACOS P/ SOALHOS
PREGOS E ARAMES
TELHAS DE ZINCO
CIMENTO

REPRESENTANTE
L. ARANOSKI
AV. VICENTE MACHADO, 404 — FONE, 697
PONTA GROSSA

MATERIAIS ELETRICOS

OFICINA PARANA'
— de —
ISMAEL PIRES
Pintura de automóveis, móveis, etc. — Serviço perfeito e garantido — Pintor com longos anos de prática - Preços módicos
AVENIDA ERNESTO VILELA
(antiga Induscrina)
PONTA GROSSA (1684.10.4)

CASA BELO HORIZONTE

AVISO

A CASA BELO HORIZONTE, COMUNICA SEUS FREGUEZES E AMIGOS, QUE EM VIRTUDE DA REFORMA DO PREDIO DA AVENIDA VICENTE MACHADO, MUDOU PROVISORIAMENTE SUA LOJA PARA A RUA AUGUSTA RIBAS (Defronte a firma Hermes Macedo), onde se acham a disposição de todos.

(o)

AVISO

Augusto O. Schultze avisa seus amigos e srs. automobilistas que abriu uma oficina especializada em carburadores, distribuidores, motores de arranque e eletricidade em geral, situada à av. Ernesto Vilela, junto ao Pôsto Texaco.
(1685.10.4)


## Góes: "ESPERO TERMINAR MINHA MISSÃO ESTA SEMANA"

RIO, 2 (DB) — Os políticos de todos partidos e tendências têm acorrido à residência do general Góis nos ultimos tres dias, pouco tempo sobrando ao senador alagoano para repousar, até no domingo e feriado de ontem.

Hoje num intervalo das demarches declarou S. Excia. à reportagem: «Espero terminar minha missão até o fim desta semana».

— Cirilo disse haver possibilidade da Comissão Executiva, pelo menos do PSD, reunir-se hoje. Então seria marcada a data definitiva para escolha do candidato do partido. Será possivel isso?

— Não creio. Mesmo porque a coordenação continua. Mas o problema vai marchando bem».

(o)


Na hora do aperitivo tome um cálice de BITTER AGUIA puro e... bem fresquinho

(o)

Dr. Mattos Guedes
CIRURGIÃO DENTISTA
RAIOS X
APLICAÇÕES ELETRICAS — BANHOS DE LUZ
Dentaduras anatômicas — Pontes móveis — Cirurgia da boca
HORAS MARCADAS
Consultório: rua Cel. Dulcidio n. 537
FONE 9-3-9


AVISO

Acha-se extraviada a carteira de habilitação n. 21.269-PG-115.465-PR, pertencente ao sr. Oscar Wendt Baer. Para os devidos fins, já foi requerida a sua 2.a via na repartição competente.


RENASCENÇA

O CINE LIDER DA CIDADE
FONE: 3-0-4

HOJE, ÀS 7,45 HORAS DA NOITE

JORNAL BRASILEIRO

Capitão Eddie

Filme da Fox, com FRED MAC MURRAY

LYNN BARI.

(o)

SABADO

ANOS DE INOCENCIA

Filme da Warner, com LILI PALMER e SAM WANAMAKER.

Um romance puro... terno... comovente... humano!

DOMINGO EM DUAS SESSÕES

TODOS POR UM

Filme brasileiro, com Emilinha Borba e Barreto Pinto.

HOJE, em sessão especial só para mulheres ás 15 horas, e para homens ás 10 horas da noite

O filme que nos revela desassombradamente como se processa o milagre dos seres

INIMIGO SECRETO

com Ralfh Hodge, Gloria Marlen e Rick Wallim.

A verdade sobre os fatos ligados ao sexo.

Ele se oculta em nossa carne e cruel, implacavel, destroi lares felizes, esmaga a vida de inocentes.

PROIBIDO ATE' 18 ANOS

# Do país pelo telégrafo

## O "CASO" DA IRMANDADE DO SANTISSIMO EMPOLGA A OPINIÃO PUBLICA

RIO, 3 (DB) — O caso da Irmandade do Santissimo Sacramento está empolgando a obinião publica, e em particular os meios religiosos. Comenta-se as declarações insólitas e estranhas de Joaquim Correia Marques, provedor da irmandade, o qual disse que fechou tudo e guardou a chave, não dando qualquer satisfação as altas autoridades eclesiasticas. E quanto a excomunhão, disse que isto não deve levar-se a sério «pois não estamos mais na idade média» e o que é essencial é o pronunciamento da justiça e assim entregará o caso aos tribunais. O caso religioso extende-se alem do Rio, até a Bahia, onde o primaz Augusto Alvaro e Silva, em face da atitude de desobediencia da irmandade criticou a orientação do provedor Joaquim Correia Marques.

## JA' PEDIRAM REGISTROS OS CANDIDATOS!

RIO, 3 (DB) — Surgiram no TSE os dois primeiros pedidos de registros de candidatos a presidencia da Republica.

O primeiro é de Silo Gonçalves, eterno candidato que sempre aparece por ocasião do pleito eleitoral, apresentado pelo Partido Agrario Paulista, com plataforma referente a varias soluções para os problemas nacionais. O segundo candidato é João Pedro da Silva, de 43 anos, funcionario municipal e residente na ilha do Governador, desconhecendo-se a legenda por que é apresentado.

## CRITICAS AO GOVERNO

RIO, 3 (DB) — Na Camara Municipal o vereador Osorio Borba, leu um manifesto do P. S.B., declarando a seguir, haver o governo impedido às organizações operarias manifestarem-se, passando as solenidades de 1.o de maio a simples beija mão do povo pai dos pobres. Protestou contra o aparatos bélicos e a prontidão da policia especial, providência tomadas para reprimir a manifestação do trabalhador. Adiantou que a Policia Politica tentou impedir a distribuição o manifesto e materiais de propaganda do PSB, chegando ao cumulo de prender dois melitantes do partido, quando os mesmos distribuiam boletins no interior de um onibus, sendo soltos duas horas depois da detenção.

## GRAVE DESASTRE DE TREM

URUGUAIANA, RIO GRANDE DO SUL, 3 (DB) — Grave desastre ferroviario ocorreu na madrugada de ontem, com o trem que se destinava à Porto Alegre, havendo dois mortos e 5 feridos.

A composição ia em marcha normal, verificando-se o sinistro no quilometro 371, tombando a maquina e os carros, danificando cem metros de linha ferrea.

O maquinista, Xisto Pereira e o foguista Simplicio Lemos Droso, morreram instantaneamente.

(O)

## BURLADA A CLASSE OPERARIA

RIO, 3 (DB) — O vereador Breno da Silveira usou da palavra para protestar contra a atitude do ministro do Trabalho, afirmando ter o mesmo burlado a classe operaria, pois tendo prometido amplas eleições sindicais, apenas fixou a data para a renovação da direção de 5 sindicatos, havendo centenas deles sob a intervenção do governo.

## ELEITO GRADO CATARINENSE

RIO, 3 (DB) — O presidente do Tribunal Regional de Santa Catarina, comunicou o presidente do TSE, que o eleitorado daquela circunscrição alcança 93.572 votos, tendo sido cancelados por varios motivos 11.826 votos.

## PURA OBRA DE ARTE MODERNA...

RIO, 3 (DB) — A proposito da estatua em homenagem ao trabalhador, inaugurada a 1.o de maio, que vem sendo criticadissima por populares e imprensa, o Ministerio do Trabalho enviou uma nota dizendo que a mesma é provisoria e sera substituida pela definitiva, trabalhada em granito.

Acrescenta que o monumento mereceu aplausos do grande arquiteto frances Lecorbisier, julgando pura obra de arte moderna.

(O)

## PRESO O BARBARO ASSASSINO

RIO, 3 (DB) — Com a prisão de Sergio Antunes Rosa, vulgo Telinho, ocorrida em Araguana, Estado do Rio, foi esclarecido o barbaro crime do tunel João Ricardo, de que foi vitima o italiano Giovani Lasalva assassinado, com 40 facadas, quando se encontrava com a decaida Judy Camargo.

Telinho nega que o movel do crime seja latrocinio, afirmando que matou em consequencia de ciumes e legitima defesa, durante uma briga.

(O)

## ESCLARECIMENTOS ACERCA DAS ELEIÇÕES SINDICAIS

RIO, 3 (DB) — O ministro do Trabalho falando hoje aos jornalistas explicou as razões pelas quais as eleições sindicais serão realizadas seriadamente. E que a apuração do pleito será procedida por procuradores da Justiça do Trabalho e não seria possivel apurar-se ao mesmo tempo eleições em todos os sindicatos do país. Se o pleito fosse realizado no mesmo dia e as urnas guardadas para apuração dentro das possibilidades dos procuradores, poderia surgir allegação de fraude ou de violação das urnas. Assim resolveu-se que as eleições serao realizadas parceladamente por grupos de sindicatos, com espaço de uma semana ou quinze dias. Para as eleições de 12 de junho ja foi baixada a respectiva portaria. Outros atos serão expedidos para as eleições seguintes.

(O)

## OVIDIO DE ABREU NOVAMENTE NO CARTAZ

RIO, 3 (DB) — O «O Globo» anuncia hoje com destaque que «tomaram novo impulso nestas ultimas horas as possibilidades de vir a ser Ovidio de Abreu candidato à presidencia da Republica.

Invocam as correntes que se batem pela sua escolha — acrescenta o vespertino — tratar-se dum homem que passou ilibado por importantes setores administrativos. Sendo um bancario que galgou com seu esforço todas posições de funcionario de carreira, Ovidio de Abreu — argumentam seus partidarios — seria um candidato situado em posição de acentuada simpatia no quadro das tendencias sociais que assinalam a época presente.

Em certas esferas do P.S.D., em que pesem outras noticias em sentido contrario, já se olha o antigo secretario de Finanças de Minas Gerais como o candidato afinal surgido de tantas tentativas frustradas...»

# Ocorrências policiais

## PRESO JOÃO STADELMANN

Todos estão ainda lembrados de uma espetacular fuga levada a efeito, cerca de um ano atraz, por um preso que era conduzido para o Forum desta cidade, a fim de prestar depoimento.

Tratava-se de João Stadelmann que, conseguindo iludir a vigilancia dos dois soldados que o escoltavam, fugiu em vertiginosa corrida pela praça 5 de Outubro, sendo perseguido pelos policiais que vendo o preso se distanciar cada vez mais, dispararam suas armas causando grande panico aos transeuntes, tendo mesmo um dos projetis atingido uma senhora que passava por aquele local.

Obtendo exito em sua fuga, estava João Stadelmann sendo procurado por nossas autoridades desde aquela época, tendo as diligencias neste sentido culminado ultimamente, quando o sr. major Asteroide Arante, Delegado Regional de Joinvile comunicou a congenere de Ponta Grossa, haver localizado o meliante naquela localidade.

Em imediato seguiram para aquela cidade catarinense, o agente Avelino Nunes Soares e o inspetor Laurentino Neris Fagundes que em lá chegando tomaram conhecimento por intermédio do major Asteroide, de como havia esta autoridade identificado o fugitivo.

Esclareceu o major Asteroide que há dias atraz localizara João Stadelmann trabalhando como tratorista nas obras de alargamento do Rio Cachoeira, nas proximidades de Joinvile, e sabedor de que o mesmo era procurado pela policia pontagrossense, comunicou o fato às nossas autoridades.

Stadelmann na dois meses contraira casamento com uma senhorita da localidade onde trabalhava, tendo estado em Clevelandia, onde permaneceu algum tempo antes de se dirigir a Joinvile.

Convem salientar aqui o auxilio eficiente dispensado aos nossos agentes pelo major Asteroide, cujos trabalhos muito ajudaram na captura de João Stadelmann.

O criminoso foi recambiado para esta cidade, achando-se recolhido à Casa de Detenção, aguardando prosseguimento do processo a que responde.

Está pois de parabens a nossa policia, que a par do prestimoso auxilio prestado pela de Joinvile, na pessoa de seu Delegado Regional, major Asteroide Arante, conseguiu recambiar o criminoso a fim de que responda pelo seu crime.

## ATROPELADA POR UM AUTOMOVEL NÃO IDENTIFICADO

Na noite de sabado para domingo ultimo, foi atropelado por um auto não identificado, recebendo graves ferimentos, o operário Amadeu Rodrigues, empregado do Cortume da Ronda.

O fato foi comunicado à policia, pelo sr. Ilmeu Ianoski, que encontrou Amadeu caido a rua na entrada da Ronda.

Compareceu ao local o cabo Farias, que se encontrava de plantão à Delegacia Regional de Policia, constatando que Amadeu apresentava graves ferimentos o que demonstra a violencia com que foi atropelado.

Amadeu, como dissemos acima, foi atropelado por um auto não identificado, tendo o desconhecido motorista se evadido deixando prostado ao solo sua vitima sem lhe prestar siquer um minimo socorro.

Foi determinada a abertura de rigoroso inquérito afim de apurar qual o responsavel pelo acidente, estando as autoridades vivamente interessadas em identificar o motorista foragido.

## TEVE SUA ORELHA ARRANCADA

Ainda na madrugada de domingo, a nossa reportagem conseguiu registrar o seguinte fato:

Otacilio Camargo, motorista, em ponto de estacionamento na Praça Barão de Guarauna e Inácio Eleutério dos Santos, travaram violenta luta corporal, sendo o primeiro, em consequencia de uma dentada que lhe deu Inácio, ficado sem uma das orelhas.

Conseguimos apurar ainda, que o motivo da contenda, foi ter o motorista Otacilio estacionado o seu carro à frente do de Inácio, que já se encontrava parado na fila em frente ao bar sito à rua Engenheiro Schamber, n.o 328, aguardando passageiro. Chamado a atenção por seu companheiro, Otacilio agrediu-o com violenta cabeçada tendo logo a seguir agarrado Inácio pelo pescoço. Não podendo defender-se de outra maneira e estando com a boca proximo a orelha de seu colega, Inácio deu violenta dentada decepando-a completamente.

O fato foi comunicado à policia pela propria vitima, que apresentou aquela parte de seu aparelho auditivo à autoridade.

Otacilio Camargo foi internado no Hospital de Caridade, onde se encontra em tratamento. Foi instaurado Inquérito.

## Aniversarios

MAJOR DR. LUIZ MARÇAL FERREIRA JUNIOR — Aniversariou-se, ontem, o major dr. Luiz Marçal Ferreira Junior, ilustre engenheiro civil e militar, chefe do escritorio tecnico da Comissão de Estradas de Rodagem, com sede em nossa cidade.

Portador do curso da Escola Tecnica do Exercito, é o major Luiz Marçal Ferreira Filho o primeiro colocado de sua turma e uma das grandes expressões de nossa engenharia militar.

«Diário dos Campos, solidarizando-se com as homenagens que foram tributadas ao ilustre patricio, cumprimenta-o, fazendo sinceros votos de felicidades.

* * *

DR. ARTHUR COTIAS FILHO — Domingo ultimo, aniversariou-se o dr. Arthur Cotias Filho, ilustre engenheiro agrônomo, residente em Laranjeiras do Sul.

Por tão auspiciosa data, «Diário dos Campos» apresenta ao dr. Arthur Cotias Filho os seus cumprimentos.

(O)

## PEDREIROS

PRECISA-SE. Tratar no escritorio de construções do eng. EURICO BATISTA ROSAS, à rua 15 de Novembro n.o 439, saal 8. (1691-6-4)

(O)

## CAMINHÃO

Vende-se um Chevrolet 48, reduzido, com pouco uso, equipado com reboque e carrosseria. Tratar à rua Francisco Ribas n.o 608.

(1692-6-4)


Não sofra de indigestão! Use, antes das refeições, um cálice de BITTER AGUIA puro


## COSINHEIRA

Precisa-se de uma cosinheira, a qual poderá apresentar-se no Restaurante e Café Comercial, sito à rua 15 de Novembro, 372. Horario diurno.

(1693-8-4)

## NÃO RESPONDERA'

BERLIM, 3 (AFP) — O general Kotikov, comandante soviético de Berlim, não responderá ao pedido de eleições livres em toda cidade, formulado pelo Conselho municipal de Berlim Ocidental, declarou à agencia DPA, um funcionario de Informações soviéticas.

## DERROTADO O AMERICA

SANTIAGO, 3 (AFP) — Na partida disputada ontem à noite, no estadio Nacional, a União Espanhola de Santiago derrotou o America F.C. do Rio de Janeiro, por 2 a 1.

«O»

## TERMINOU A GREVE

SANTIAGO, 3 (AFP) — A greve dos operarios das usinas siderurgicas de Huachipato terminou em virtude de acordo realizado entre representantes dos trabalhadores e da companhia, depois que cada uma parte fez algumas concessões para esse acordo.

A ata, a respeito será assinada hoje, quando recomeçará o trabalho a partir do primeiro turno.

## A VIAGEM DE LIE A MOSCOU

LAKE SUCCESS, 3 (AFP) — A noticia da viagem de Trygve Lie à Moscou será comunicada hoje, durante a entrevista à imprensa, do secretario geral da ONU — deixa-se entender nos meios informados daqui. Embora essa viagem não devesse ser decidida senão depois das conversações de Trygve Lie com os ministros dos extrangeiros frances e britanico, os referidos meios dizem que isso se daria somente no caso do secretario geral da ONU achar necessario conferenciar com os citados estadistas.

## EM GREVE OS TRABALHADORES DOS PORTOS ARGENTINOS

BUENOS AIRES, 3 (AFP) — Por motivo do inicio hoje, da greve geral em todos os portos do país, movimento que terminara sabado, a Confederação Geral do Trabalho, deu publicidade de um manifesto, qualificando de anti-argentina a atitude da Confederação Geral dos Gremios maritimos.

O manifesto declara que os trabalhadores maritimos não devem ouvir a voz dos que os incitam a uma greve desde agora «condenada ao mais absoluto fracasso».

## COMEMORANDO A DATA DO DESCOBRIMENTO DO BRASIL

LISBOA, 3 (AFP) — Em comemoração ao aniversario do descobrimento do Brasil, que será celebrado hoje, em Portugal, será inaugurada a estatua erguida em memoria ao escritor brasileiro João do Rio, com a presença do embaixador Leão Gracie e do presidente do Conselho Municipal de Lisboa.

«O»

## DESAPARECE O ULTIMO VESTIGIO DE SOCIALISMO

TOQUIO, 3 (AFP) — Antes de encerrar a sessão da Dieta japonesa, a Camara Alta votou a supressão do controle sôbre as minas de carvão, supressão já votada no dia 15 de abril, pela Camara dos Deputados. Assim desaparece o ultimo vestigio de socialismo na legislação japonesa. A lei instituindo o controle, foi votada em abril de 1948, pela coligação governamental de que participavam socialistas.


NÃO PAGUE ALUGUER!

Escolha hoje mesmo a sua CASA PROPRIA na Vila Palmeirinha e nos pagamentos como puder!

Imobiliária Pontagrossense Ltda — Rua Francisco Otaviano n. 1385 (ônibus e lotação de 10 em 10 minutos)

(1668-10-29)

Senhores proprietarios de hoteis, restaurantes, colégios, não adquiram camas, colchões, acolchoados e móveis em geral de intermediários.

Com prem diretamente da fábrica.

CASA JACOB

fabricante das afamadas "Camas Progresso". Cadeiras coloniais a Cr$ 155,00 a duzia.

CASA JACOB — Rua Julia Wanderley, n.o 1.228 — Fone 2-7-3 — Caixa postal n.o 176

P. Grossa — Paraná

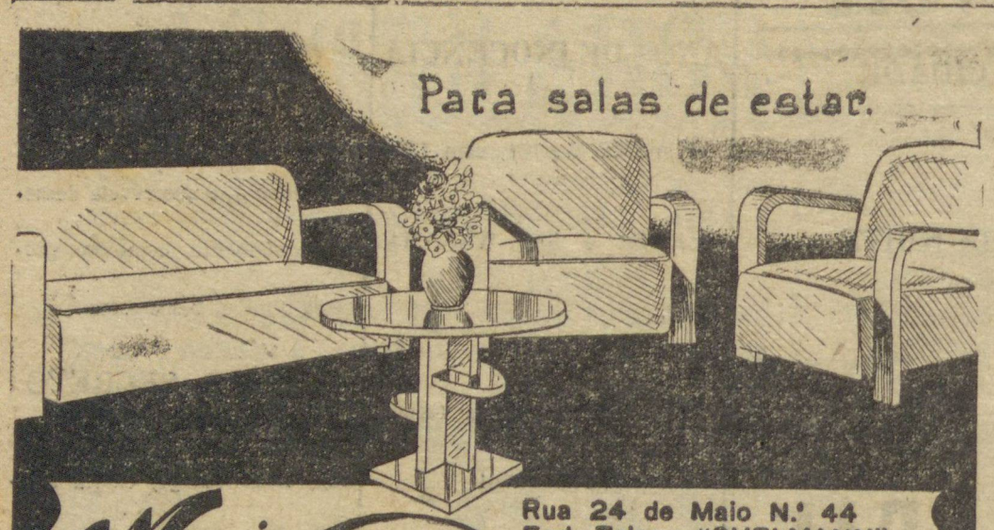


Moveis do Guelmann do Paraná

Rua 24 de Maio N.º 44
End. Teleg.: "GUELMANN"
Caixa Postal N.º 19
Curitiba — Paraná

POMADA MINANCORA NUNCA EXISTIU IGUAL

PARA FERIDAS, ECZEMAS, INFLAMAÇÕES, COCEIRAS, FRIEIRAS, ESPINHAS, ETC.

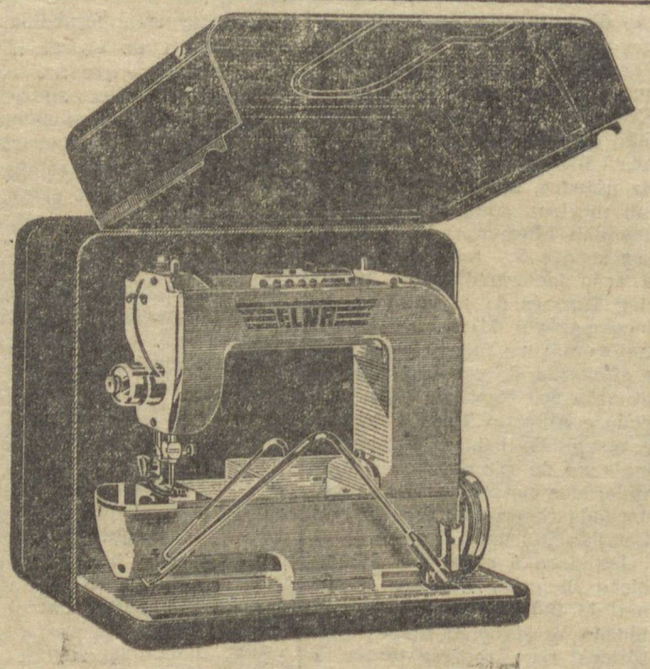

CHEGOU DA SUIÇA!

Hoje se cose de modo diferente

Como nos inúmeros lares do mundo inteiro, já se pode, também no nosso país, coser-se com a ELNA.

ELNA é a nova máquina suiça de coser, elétrica e portátil, que apresenta vantagens incomparáveis: braço livre, malinha metálica que se transforma em mesa de trabalho, motor elétrico silencioso e iluminação embutida. No braço livre da ELNA, todas as meias, de sêda ou lã, bem como mangas, etc., podem facilmente ser costuradas ou serzidas. ELNA, de forma elegante. pesa sem a maleta 6,5Kgs. A maleta, além de servir para o acondicionamento e transporte, é uma espaçosa mesa de trabalho, adaptável. A iluminação embutida projeta uma luz suave, diretamente sôbre o trabalho, sem cansar a vista.

Um engenhoso dispositivo permite uma marcha regular, com velocidade reduzida, de modo a se podet executar facilmente os mais delicados trabalhos de bordado.



*Pode-se remendar meias com perfeição e rapidez, sem necessidade de acessórios. Basta enfiar a meia no braço livre da ELNA e fazer o remendo.*



*Encaixada no braço superior da ELNA, a lâmpada projeta luz suave diretamente sôbre o trabalho. Toda iluminação suplementar - que mal colocada fraca ou demasiadamente intensa prejudica a vista - é desnecessária.*



*Num instante a linda malinha metálica da ELNA é transformada numa cômoda mesa para os grandes trabalhos de costura. Essa malinha torna a ELNA a máquina de costura perfeita.*

ELNA

Cia. de MÁQUINAS ELNA DO BRASIL

Curitiba - Rua Barão do Rio Branco, 41, sala 515

PROCUREM OS VENDEDORES AUTORIZADOS NO PALACE HOTEL OU SOLICITAR UMA DEMONSTRAÇÃO A DOMICILIO SEM COMPROMISSO.