DIRETOR — JOSE' HOFFMANN

DIRETOR-GERENTE — UB ALDINO STREMEL

Diario dos Campos

ANO XLV PONTA GROSSA, SABADO, 3 DE JUNHO DE 1950 NUM. 15.608

Em favor da solução do problema de agua e esgoto de P. Grossa

O VEREADOR JOSE' HOFFMANN APRESENTA A' CAMARA MUNICIPAL IMPORTANTE PROPOSIÇÃO, TENDO EM VISTA A VERBA DE Cr$ 100.000.000,00 CONSIGNADA PELO PLANO SALTE

O vereador José Hoffmann encaminhou à Mesa da Câmara Municipal, ontem, a seguinte

INDICAÇÃO

O Plano Salte, aprovado pela lei n. 1.102, de 18 de maio de 1950, consigna a seguinte verba:

«ENGENHARIA SANITARIA: — Para, em regime de cooperação com os Estados, Municipios e Territorios, financiar a execução de serviços de agua e esgoto Cr$ 100.000.000,00.

Indico, diante disso, seja oficiado pela Mesa ao sr. prefeito Municipal para lhe sugerir sejam iniciadas gestões, pelos canais competentes, com o objetivo de ser encontrada nessa cooperação entre o Municipio e a União a solução do problema capital de nossa cidade — o que diz respeito ao abastecimento de agua à população e os serviços de esgoto.

Ponta Grossa, 2 de junho de 1950.

José Hoffmann

JUSTIFICAÇÃO

Sempre que me tenho batido, através de varias proposições, em favor da solução do problema de agua e esgoto da cidade, tenho evidenciado esta realidade contristadora: dos dez ou doze mil predios com que conta a cidade, apenas tres mil, aproximadamente, estão ligados à rede de agua. A rede de esgoto é ainda mais restrita.

Segundo a opinião recente de renomado tecnico, o dr. José Fernal, far-se-á necessaria nova captação, possivelmente do rio Pitangui.

São estimadas em vinte milhões de cruzeiros as despezas necessarias à solução ampla desse problema cardial de Ponta Grossa.

A verba consignada pelo Plano Salte para cooperar com os Estados e municipios em favor da construção de redes de agua e esgoto é, sem duvida, insuficiente para atender às necessidades de todas as comunas brasileiras. Serão atendidas, certamente, as que primeiro pleitearem a cooperação prevista pelo Plano Salte. Entendo, assim, que deveria o governo citadino tomar sem qualquer delonga uma iniciativa em favor daquele escopo.

Ha a assinalar que a renda que propiciarão os predios até agora não ligados à rede de agua permitirá que o Municipio indenize a União, em consequencia da operação aqui preconizada, com relativa facilidade.

O Plano Salte oferece ao nosso Municipio uma oportunidade para a solução do magno problema que ele não pode e não deve desprezar.

JOSE' HOFFMANN»

Esclarece o gal. Canrobert o seu pensamento

RIO, 2 (DB) — O general Canrobert Pereira da Costa, esclarecendo a palestra mantida com Amaral Peixoto, sôbre a candidatura de Getulio Vargas, teve as seguintes palavras para a reportagem: «O que declarei à Amaral Peixoto constitui, a opinião de alguns dos melhores e íntimos amigos de Getulio Vargas. Por outro lado, Vargas conhece, há muito tempo, minha opinião pessoal, sobre sua candidatura, pois já manifestei-a claramente ao proprio Salgado Filho, presidente do PTB. Ao dizer à Amaral Peixoto que como cidadão não daria meu voto à Getulio, disse que não faria por questão pessoal, mas por considerar a candidatura de Vargas e seu governo não poder contribuir para a paz e ordem no Brasil, que tanto necessita de fato dela e ser o objetivo supremo da ação dos seus homens. Daí, para uma advertencia ou conselho a distancia é muito grande. Quando tenho conselhos a dar, dou-os a meus filhos. O comandante Amaral Peixoto sabe que fui sincero e leal na exposição que lhe fiz, mas que não procurei, uma só vez, ligar minhas palavras à minha posição de Ministro da Guerra. Não tenho duvidas que Amaral Peixoto confirmará tudo o que digo».

Concluindo disse o general Canrobert que o exercito brasileiro tem plena consciencia dos seus deveres, para com a nação. Sua unidade está consolidada. Quanto aos problemas politicos dentro e fora de suas fileiras deve ter plena liberdade de consciencia.

Aguia, a rainha dos ares — BITTER AGUIA o Rei dos Aperitivos

Medida de salvação publica

Afirmou-nos pessoa que esteve recentemente no Rio que teve a surpreza de, não com pequeno pesar, ver que Barreto Pinto, o celebre Barreto Pinto, estava empenhado em vender apólices da divida publica do Paraná.

Barreto Pinto obteve essas apolices de Hugo Borghi, em consequencia da operação de compra do predio Martinelli, de São Paulo, outrora de propriedade da consorte do primeiro Hugo Borghi, por sua vez, guarda em seus cofres varios milhões de cruzeiros representados por essas apólices. Todos devem estar lembrados de um empréstimo que o govêrno do Estado fez ao Banco Continental, de S. Paulo, estabelecimento de crédito do qual é diretor o sr. Hugo Borghi.

Essa operação de crédito levantou os mais veementes protestos na Assembléia Legislativa, de parte dos deputados da oposição. Um destes fez ver que, com êsse empréstimo, os cofres públicos estavam ameaçados de serem lesados em quantia vultosa, pois, frisou, o Banco Continental não oferecia garantia alguma. Além do mais, o instituto de crédito em questão recebeu, com as apólices, um depósito de cerca de dez milhões de cruzeiros, em moeda corrente, saidos, é natural, do erário público.

Mas a bancada do P.S.D., que representa a maioria da Assembléia, recebera ordens terminantes do sr. Moisés Lupion, no sentido de dar a sua aprovação ao contrato atinente a êsse empréstimo. E os deputados do P.S.D. não são homens que vacilem entre uma determinação do sr. Moisés Lupion e os altos interesses do Estado...

Sabe-se, mesmo, que o contrato em questão fôra enviado à Assembléia por exigência do advogado do Banco Continental. Os srs. Moisés Lupion e Hugo Borghi já o haviam assinado. O próprio Tribunal de Contas já o havia aprovado...

E, agora, está Barreto Pinto vendendo as apólices no Rio, com insistência tal que dir-se-ia tratar-se de documento de mau pagador.

A essa triste situação chegou o Paraná. Empréstimos ruinosos, malversações, distribuição de terras devolutas.

A candidatura de Bento Munhoz da Rocha Neto foi desfraldada em meio ao maior entusiasmo e para desafogo do povo paranaense.

Não são apenas os atributos peregrinos do preclaro coestadano que emprestam à sua candidatura um prestígio jamais visto na história politica do Estado.

O govêrno do sr. Moisés Lupion é que representa o maior fautor do prestigio que está merecendo a candidatura de Bento Munhoz da Rocha, por razões óbvias. O povo paranaense, que não padeça duvida, elegerá o deputado Munhoz da Rocha para seu governador.

Isso representa, mais do que simples competição partidária, um imperativo reclamado pela necessidade de redimir-se o Paraná, representa u'a medida de salvação pública.

"E' mais facil governar na democracia"

Tirei um pouco dos ricos e dei aos pobres e fiz bem, afirma o sr. Getulio Vargas

RIO, 2 (DB) — O sr. Getulio Vargas concedeu a um jornalista nova e momentosa entrevista à imprensa, da qual extraimos os seguintes trechos:

«Não é verdade que eu tenha medo do Parlamento. Hoje, com o auxilio do radio, um governante tem meios muito eficazes e diretos de evitar que o Congresso embarace a sua ação. Através o radio, o povo pode ser constantemente informado do que se passa e pode ser diretamente mobilizado para atuar sobre seus representantes e impedir que, por motivos puramente partidarios ou pessoais, eles sabotem a ação administrativa. Nesse ponto, Roosevelt e, mais recentemente Truman, estabeleceram verdadeira escola de ação super-parlamentar».

E acrescentou:

«O país necessita de uma reforma agraria, disse-me ele, mas somente numa base cooperativa. E isso poderá ser mais facilmente realizado por um governo que disponha de um real apoio popular».

Quanto à questão da previdencia social, o sr. Getulio Vargas não pretende acirrar a luta entre patrões e empregados. Seus designios, conforme me declarou, caso volte ao governo, limitar-se-ão a consolidar a atual legislação social, dar-lhe uma forma mais pratica de aplicação e estender seus beneficios para os trabalhadores do campo, cujas necessidades ele conhece mais intimamente, pois com ele convive há quase tres anos.

«Quando estive no governo, disse o sr. Vargas, tirei um pouco de lucros dos patrões, mas se assim o fiz foi em beneficio dos trabalhadores, cuja melhoria de condições de vida, tornou-se mais aptos para o seu proprio trabalho. E' verdade que minha legislação social, significou uma restrição à livre empresa, mas eu desejaria saber qual a legislação social que não é?»

Finalmente, no que se refere ao desenvolvimento geral da economia brasileira, o sr. Getulio Vargas declarou textualmente: «Só a industrialização intensiva do Brasil poderá livrar o nosso país da miseria em que se debate».

E reivindicando o privilegio de ter sido fundado sob o seu governo o SENAI, organismo privado da industria nacional para a formação e educação tecnica de nossos trabalhadores, o sr. Getulio Vargas disse: «O Brasil tem hoje todas as condições para se tornar um grande país industrial. E se os Estados Unidos, que deveriam ser o nosso fornecedor natural de equipamentos não nos quiserem prestar esta cooperação deveremos ir buscá-los em outra parte».

«Nada tenho contra os Estados Unidos, muito pelo contrario, foi durante o meu governo que as relações entre os dois povos tornaram-se mais sólidas e intimas. Acho, entretanto, que devemos manter essas relações não só em uma base de respeito mutuo, como, principalmente, de igualdade e compensação mutua».

«Durante a guerra, continuou Vargas, os Estados Unidos, alegavam não nos poder enviar o material e os equipamentos que necessitavamos, devido às dificuldades impostas pelo conflito. Hoje, essa desculpa não tem mais razão de ser. Não acredito que estejamos diante de uma nova guerra iminente e acho que todos os esforços devem ser feitos no sentido da preservação

(Conclui na 6.a pág.)

Só graças ao voto de desempate

PODE O P.S.D. FAZER MAIS UMA ENCENAÇÃO PARTIDARIA, NA CAMARA MUNICIPAL, A' CUSTA DA ESCOLA DE FILOSOFIA

Não combatemos, frisamos mais uma vez, a criação da Escola de Filosofia de Ponta Grossa. O que estamos condenando é o fato de estar o P.S.D. transformando essa questão em calorosa e até pirotecnica propaganda partidaria.

A Escola de Filosofia já serviu, consoante acentuamos em nossa edição de ontem, para tres comemorações ruidosas do P. S. D.

Pois essa agremaição não está contente. E resolveu acender o facho dessa propaganda partidaria até mesmo no recinto da Camara Municipal. O lider da bancada, pedindo a palavra, formulou um requerimento: para que fosse inserido em ata um voto de profundo reconhecimento e de congratulações ao gal Dutra, presidente da Republica e ao sr. Moisés Lupion, governador do Estado, por haver o primeiro assinado, recentemente, o decreto que reconhece a Escola de Filosofia.

O vereador José Hoffmann, na qualidade de lider da minoria, segue-se com a palavra. Diz, inicialmente, que se justifica o preito ligado àquele voto no que se relacionava ele com o gal. Gaspar Dutra, pois que foi este quem assinou o decreto reconhecendo a Escola de Filosofia e não o sr. Moisés Lupion.

(Conclui na 6.a página)

EM ERUPÇÃO O VULCÃO MAUNA LOA

HONOLULU, 2 (AFP) — Entrou em erupção ontem à noite o famoso vulcão Mauna Loa.

As chamas e fumaça subiram a uma altura de 7 mil metros enquanto a lava incandescente ameaça algumas localidades. Não se acredita que Ilo, a principal cidade da ilha, esteja correndo perigo.

O PSD não adiará a sua convenção

RIO, 2 (DB) — Cirilo Jr. declarou hoje: «A convenção nacional do PSD será feita nos dias 9 e 10. Repito que não cogitamos do adiamento da convenção.

E sobre o afastamento dos dois candidatos do PSD e UDN?

— Não fui consultado.

— O PSD sacrificaria seu candidato em troca do apoio de Getulio?

— Absolutamente não.

RIO, 2 (DB) — O general Gois assim manifestou-se, novamente, hoje, sobre o manifestado desejo de conciliação de Getulio com o PSD e UDN: «Acho que Getulio deveria agir nesse sentido, se é realmente esse proposito e não falar apenas em acordo.

— E suas atividades politicas general?

— Estou quieto. Tambem não sei nada quanto à pasta da Justiça. Não estive no Catete.

Repercute pelo pais a candidatura de Bento Munhoz da Rocha

RIO, 2 (DB) — Mais dois Estados iniciam um movimento preliminar para solução definitiva das sucessões governamentais: O Paraná e Ceará. Como já é do dominio publico, Munhoz da Rocha é candidato das forças oposicionistas apoiado por varios partidos enquanto o nome das forças situacionistas ainda não foi escolhido.

No Ceará na oposição formada pelas forças do PSD ainda não apareceu nenhum candidato, a despeito da intensa movimentação partidária que se vem verificando no Estado. Os dois mais falados são Fausto Cabral e Acrisio Moreira Rocha.

Mas tambem se nomeiam Edgard Arruda, general Onofre, Meneses Pimentel e Parcifal Barroso.

Vinho uruguaio por madeira

RIO, 2 (DB) — Informado de que o Banco do Brasil está disposto a autorisar a importação de vinhos uruguaios para que aquele país obtenha divisas a fim de lhe remetermos fumos, madeiras e outros produtos, o representante dos vinicultores gauchos, dr. Luiz Antonio Borges, entendeu-se hoje com o dr. Costa Nogueira, chefe de gabinete do diretor da Carteira de Importação e Exportação do referido estabelecimento bancario, mostrando-lhe o inconveniente da aludida medida.

Fez ver o dr. Luiz Borges que o mercado barsileiro encontra-se suficientemente abastecido de vinhos nacionais e alem disso conta com a entrada do produto português, em virtude de um recente convenio firmado entre os governos lusitanos e o brasileiro. Mesmo assim, os uruguaios continuam insistindo em nos fornecer seus vinhos, num total de dois milhões de cruzeiros.

DR. CUNHA NETO
ADVOGADO
RUA SANTOS DUMONT
N.o 739 - 1.o ANDAR

ESTILAC LEAL:

Reafirmo que não tenho compromissos com ninguem á não ser com o exercito e a patria

Manifesta-se o general Estillac Leal sôbre o pronunciamento do ministro da Guerra — "O Exército está vigilante"

PORTO ALEGRE, 2 (DB) — A reportagem conseguiu, na tarde de hoje, depois de muito diligenciar, descobrir a residencia do gal. Estillac Leal: Um chalé de madeira cor de cinza, tosco, de uma modestia incrivel, situado numa rua esburacada de Belem Novo, a 40 quilometros desta capital.

O comandante da Zona Sul procurou esquivar-se a declarações, alegando que o Exercito deve manter-se à margem das lutas partidarias, entregando-se tão somente à sua missão especifica. Em virtude, porem, da insistencia do jornalista para que se pronunciasse acerca da advertencia formulada pelo gal Canrobert Pereira da Costa ao senador Getulio Vargas, no que se refere à candidatura deste à presidencia da Republica, assim se expressou:

«A impressão do general Canrobert sobre a conveniencia ou não; sobre a excelencia ou não de determinado partido governar ou não; sobre a excelencia de certo candidato, é pessoal, pois, é logico que qualquer pessoa alimente suas preferencias ou aversões».

A PALAVRA DO CIDADÃO

CANROBERT

«Quanto ao caso em foco, insere-se apenas que o general Canrobert não votará no senador.

(Conclui na 6.a pág.)

Resultado das eleições da C.A.P.S.P.

Eleitos os srs. Luiz Machuca e Honorio da Silva Martins

CURITIBA, 2 (Do correspondente, pelo telefone) — Está concluida a apuração das eleições na Caixa de Aposentadorias e Pensões dos Servidores Publicos, instituto de previdencia para o qual contribuem os ferroviarios.

Procuramos hoje o Dr. Arlindo da Costa Barros, atual presidente da C.A.P., para obtermos detalhadas informações a respeito do pleito.

O Dr. Arlindo nos forneceu gentilmente as seguintes informações:

RESULTADO DA VOTAÇÃO PARA MEMBROS EFETIVOS

O resultado da votação para membros efetivos foi a seguinte:

Luiz Machuca, 2.675 votos; Horacio da Silva Guimarães, 1.467 votos; Vicente Montanha, 1.421 votos; Antonio Celso Nogueira Junior, 1.357 votos; Arnoldo Master, 1.096 votos; Otavio de Sá Souto Maior Junior, 997 votos; Daily Luiz Wambier, 737 votos; Nilo de Oliveira Godoi, 487 votos; Dorival Pereira Jorge, 118 votos; Primo Prolanti, 6 votos; Alberico Machado Dias, 1 voto.

Votos cancelados, 141.

Votos em branco, 51.

VOTAÇÃO PARA SUPLENTES

— O resultado da votação de suplentes é o seguinte:

Antonio Calvo, 2.295 votos, Primo Prolanti, 1.932 votos; Silvano Lourenço, 1.601 votos; Dorival Pereira Jorge, 1.492 votos; Alberico Machado Dias, 907 votos; Daily Luiz Wambier, 413 votos; Otávio de Sá Souto Maior Junior, 350 votos; Vicente Montanha, 26 votos; Luiz Machuca, 11 votos; Antonio Celso Nogueira Junior, 5 votos; Aroldo Master, 2 votos.

Votos cancelados, 141.

Votos em branco, 51.

OS ELEITOS

Com esse resultado, dependendo da homologação do ministro do Trabalho, serão eleitos:

Membros efetivos: Luiz Machuca e Horacio da Silva Martins.

Membros suplentes: Antonio Calvo e Primo Crolanti.

E conclui o Dr. Costa Barros:

— Os representantes dos empregados serão escolhidos pelo ministro do Trabalho, de acordo com os nomes indicados ao Departamento Nacional de Previdencia Social.

— As eleições foram fiscalizadas pelo dr. Dorilo Queiroz de Vasconcelos, designado pelo ministro do Trabalho, que assistiu a todos os trabalhos de apuração.

O navio petroleiro «Presidente Dutra»

RIO, 3 (DB) — Está sendo divulgado um edital de concorrencia para o arrendamento do petroleiro «Presidente Dutra», o primeiro adquirido pelo Brasil, de acordo com o Plano Salte. Como se estranhasse o fato de só agora o governo cogitar desse arrendamento, o coronel de Exercito Milton de Araujo, nomeado administrador da frota nacional de petroleiros, prestou alguns esclarecimentos.

Disse que somente agora foi publicado o edital para o arrendamento daquele navio, porque estava ele sendo nacionalizado. O barco estrangeiro, que era, teria de passar ao registro nacional, cumprir outras exigencias, seguindo os tramites legais que têm seus prasos de anuimento.

Enquanto isso, sua tripulação, tambem já substituida e devidamente inscrita, cuida da observação do navio.

CASA FLORIDA »»»»»» CASA FLORIDA

A CAÇULA DAS CASAS DE TECIDOS DE PONTA GROSSA

ATENÇÃO PARA A LISTA DE PREÇOS QUE A "CASA FLORIDA" ANUNCIA:

LÃ DUQUEZA, 1m40 de largura .. .. a Cr$ 40,00
LÃ XADREZ MIUDA, 1m40 de largura .... a Cr$ 45,00
MEIAS NYLON .... a Cr$ 25,00
OPALA ESTAMPADO .... a Cr$ 5,00
SEDA .... a Cr$ 8,00
CAMISAS DE TRICOLINE .. .. a Cr$ 35,00
COLCHAS DE FUSTÃO PARA CASAL .... a Cr$ 65,00
TOALHAS DE ROSTO ... . a Cr$ 3,00
PULOVERS, m. de lã, desde .. .. Cr$ 20,00
ACOLCHOADO PARA SOLTEIRO .... a Cr$ 80,00

ATENDE PELO REEMBOLSO POSTAL —— RUA CEL. CLAUDIO, 48 — FONE: 1-1-8

Lares e Salões

ANIVERSARIOS

Fazem anos hoje

OS SENHORES:

— Lauro Domingues de Carvalho, residente em Arroio Bonito;

— Frederico Schneider, comerciante em Amparo;

— João Pedro Horst, proprietário em Rio Bonito;

— Afonso Teixeira, conceituado comerciante em Faxinal de São Sebastião;

— Adriano Domingues Vieira, conceituado comerciante em Rebouças.

- - -

AS SENHORAS:

— d. Alzira Berger, espôsa do sr. Flávio Berger, residente em Reserva;

— d. Luiza Imthon, espôsa do sr. Julio Imthon, conceituado comerciante nesta cidade.

- - -

AS SENHORINHAS:

— Ecléia Araujo, filha do sr. Darcy e d. Anita Araujo;

— Gladis, filha do sr. Amozir G. Ferreira, residente em Irati;

— Edite Stremel, filha do casal d. Ana e sr. André Stremel.

- - -

OS JOVENS:

— Elísio, filho do sr. Porfírio Rodrigues Fortes;

— Oadil, filho do sr. Miguel Calil Ayub, comerciante em Rebouças;

— Mariano, filho do casal d. Helena e sr. Nicodemus;

— Leônidas, filho do sr. Oscar Pimpão, coletor federal em Guarapuava;

— João, filho do sr. Ladislau Zaboroski, residente em Quemadas;

— Zilde, filho do sr. José Pereira, residente em Três Bicos

PRECEITO DO DIA

EVITANDO MAUS HABITOS

Dedo na boca, medo de espantos, choramingar enquanto não vai para o colo, recusar alimentação e tomá-la somente após uma série de promessas — são coisas que não devem ser permitidas às crianças para que não se transformem em maus hábitos.

— Contribua para a boa formação da personalidade do seu filho, evitando que, na infância, êle adquira maus hábitos. — SNES.

(0)

FARMACIAS DE PLANTÃO

Avenida, fone 6-6-6; e Santana, fone 1-4-7.

PREZADA SENHORA:

ECONOMIZE

80% DE SEU GASTO USANDO A

MAQUINA DE TRICÔ

Velos

COM 50,00 DE LÃ SE FAZ UM PULOVER DE 300,00 EM POUCAS HORAS



EM PONTA GROSSA:
Rua Santos Dumont, 928

Dr. Eldie Santos Riba

ADVOGADO
QUESTÕES CIVIS E COMERCIAIS
Contratos, compromissos, divisão e demarcação de terras, despejos.
Escritorio e residência: Praça 15 de Novembro, 418
Fone: 7-4-0 — Expediente: das 2 às 6 horas da tarde
(altos do Bar Cascatinha)

LABORATORIO BONILHA

PROTESE ODONTOLOGICA
ABERTO AOS SRS. DENTISTAS
RUA 15 - EDIFICIO SANTANA - 2.o - s.4 - PONTA GROSSA
Em frente ao Café Americano (1690.22 6)

Dr. Mattos Guedes

CIRURGIÃO DENTISTA

RAIOS X

APLICAÇÕES ELETRICAS - BANHOS DE LUZ
Dentaduras anatômicas — Pontes móveis — Cirurgia da boca
HORAS MARCADAS

Consultório: rua Cel. Dulcidio n. 537
FONE: 9-3-9

Vida Militar

CONFERENCIA DO GENERAL COMANDANTE DA REGIAO

Especialmente convidado pelo presidente do Instituto Histórico, Geográfico e Etnográfico do Paraná, o general Tristão de Alencar Araripe, comandante da 5.a Região Militar, realizará uma conferência na sessão de encerramento do Congresso Regional de História do Paraná.

A conferência versará sôbre «O Paraná - Remanso de glórias»; «Caminhos cruzados»; «O Marechal José Bernardino Bormann»; «Paranaenses - fronteiras do Brasil».

Dedicada à mocidade estudiosa de Curitiba, será realizada no próximo dia 28 do corrente, às 20.30 horas, no salão de conferências do Colégio Santa Maria.

ALTERAÇÕES DE OFICIAIS

Desligamento — Foi desligado do Q.G. no dia 22 do corrente, entrando em trânsito, o cel Mário Mendes de Morais.

REQUERIMENTOS DESPACHADOS

(0)

AVISO

Perdeu-se o certificado de propriedade do caminhão placa n. 26-76-29, marca Chevrolet, tipo 1948, da comarca de Wenceslau Braz, pertencente ao sr. João Malaquias. Para os devidos fins legais já foi requerida a 2.a via no D.S.T.

(1785-3-1)

CASA À VENDA

Vende-se uma com frente de material, recém-construida, com 3 cômodos e demais benfeitorias, situada à rua Marquês de Olinda, 276, distante 3 quadras do ponto do ônibus de Nova Russia. Preço, Cr$ 45.000,00. Tratar na mesma. (1784-10-1)

(0)

Pela Diretoria de Recrutamento:

— Darcy Ferreira de Lima, pedindo retificações em seus assentamentos militares. Retifique-se, em face da certidão de nascimento anexa. À 15.a C.R. para providenciar.

— Paulo Senf, pedindo retificações em seus assentamentos militares. Retifique-se em face da certidão de nascimento anexa. À 15.a C.R. para providenciar.

— Alberto Estefano, pedindo retificações em seus assentamentos militares. Retifique-se, nos termos da certidão de nascimento anexa. À 15.a C.R., para providenciar.

Topico do Dia

Os emprestimos à América Latina

São muitos os paises, sobretudo da América, que demandam uma soma apreciável de recursos, mediante os quais possam explorar suas riquezas naturais, todas de molde a abrir os horizontes mais auspiciosos às atividades produtivas.

Geralmente, as receitas fiscais, tendo que atender aos encargos comuns da administração, não deixam maior margem aos investimentos de carater extraordinário, que surgem e avultam nas nações de formação recente, onde revestem uma feição imperiosa as obras publicas, destinadas a completar e fortalecer a aparelhagem material, como acontece às vias férreas, à industrialização das matérias primas e à fôrça motriz, sem falar noutros empreendimentos de projeção igualmente relevante.

E' certo que, nos dias em curso, não se deparam, a exemplo doutras épocas, entre os paises ainda que mais adiantados, os grandes mercados de capitais, que acorrem em busca de aplicações reprodutivas.

Nessas fontes descobriram e obtiveram muitas nações, que outrora intencionavam desenvolver suas virtualidades nos domínios da agricultura e da industria, os meios de fazer à expansão dessas fôrças vivas, como realmente sucedeu e os fatos deveras realçam.

Mas porque isso já hoje não se verifica, eis que as nascentes de suprimento financeiro, escassas e, por certo, limitadas em extensão, assinalam-se pelo acesso mais difícil, tantas as exigências impostas aos postulantes do crédito.

À vista desas circunstâncias surpreendem-se os multiplos e variados empréstimos que, feitos pelo Banco de Exportação e Importação, sediado nos Estados Unidos, vieram a beneficiar, praticamente, todos os paises da América Latina.

Efetivamente, sobem a diversas centenas de milhões de dólares as quantias emprestadas a essas nações, sendo que figuram, entre as mais favorecidas, em ordem decrescente, o Brasil, o México, o Chile, Cuba, a Colômbia, a Venezuela o Uruguai, o Perú e a Bolivia, sem mencionar as oito restantes, cujas operações oscilaram entre dois e dezoito milhões.

Todavia, afora as transações indicadas, é preciso ainda recordar que muitos foram os créditos que a diferentes paises latino-americanos concedeu o Banco Internacional de Reconstrução e Desenvolvimento, perfazendo todos 168.645.000 dólares.

Interessante é observar que o produto da dívida contraída, perante o primeiro estabelecimento bancário, teve sobretudo em vista a expansão da energia hidro-elétrica e a aquisição de máquinas agricolas, ao passo que os recursos proporcionados pela segunda dentre as instituições de crédito, que foram de 1.331.281.000 dólares, visaram a obtenção de equipamento ferroviário e de mineração, desenvolvimento da siderurgia, aparelhagem de aero-viação, maquinismo industrial, construções de hoteis e de usinas de açucar.

Coube ainda ao Banco de Exportação, depois de rápidas negociações, entregar à Argentina, a título de empréstimo, o montante de 125 milhões de dolares.

As cifras apontadas, que não deixam de admirar, mostram que os investimentos bafejados por instituições bancárias de projeção inter-americana, prometem despertar e deesnvolver, nas nações continentais de procedência latina, uma série de magnificas iniciativas sociais e econômicas.

(0)

CASA - VENDE-SE

Situada no centro, ótimo residência, com 10 peças, porão grande e bastante terreno de esquina. Preço de ocasião. Cartas para esta redação, a «J.G.». (1790-6-3)

VENDE-SE

Um lote de terreno no melhor ponto da Vila Madureira, medindo 40x42 de fundos. Tratar à rua Cel. Dulcidio n. 439. (191-3-3)

RADIO

Para suas irradiações de hoje, a Capitâneoea da Rede Paranaense de Emissoras organizou a seguinte programação:

8,00 Inicio
8,05 Movimento social
8,10 Informações uteis
8,15 Nossa musica
8,30 Matutino J-2
8,45 Matinada de melodias ineesqueciveis
9,05 Ré-Fá-Si (tangos)
9,30 Sucessos nacionais
9,45 Virtuoses do teclado
10,05 Valsa, raínha dos ritmos
10,30 Ritmos das Americas
10,45 Orquestras em desfile
11,05 Do Mexico para o Brasil
11,20 Variedades sonoras
11,30 Aorario dos trens
12,00 Grande jornal falado
12,20 Noticias locais
12,30 Movimento social
12,40 Reportagens J
12,45 Variado
13,00 Aorario dos trens
13,10 Variado
13,30 Gentilezas
16,05 Ritmos do Tio Sam
16,20 Joias musicais
16,30 Seu destino em nossas mãos
16,45 Vozes internacionais
17,05 Radio Miscelanea
17,35 Grandes cartazes
17,45 Paginas dos grandes mestres
18,00 Ave Maria
18,15 Esportes pelo radio
18,30 Nos dominios do turfe
18,45 Jornal falado
19,05 Noticias locais
19,15 Caleidoscópio musical
19,30 Agencia Nacional
20,00 Radio Baile
21,00 BBC
21,15 Um ritmo por dia ou Radio Teatro
21,30 Variado
22,00 Nos bastidores do mundo
22,05 Musicas de sua predileção
22,30 Boa Noite poético de Oswaldo Nascimento e encerramento.

De hora em hora, até às 1 horas, Correspondente GMC.

Pequenos Anuncios

VENDE-SE EM UVARANAS

Oito lotes de terreno, medindo cada 10 metros de frente por 44 de fundos, com frente para a rua José Mauricio, lugar ótimo para residência e perto do ponto de ônibus; um lote de terreno com 14x33, situado à av. Carlos Cavalcanti, no ponto de ônibus do quartel do 13.o R. I.; os lotes ns. 1, 2, 3, 4 e 5, defronte ao Prado. Para melhores esclarecimentos, queiram dirigir-se ao sr. Manoel M. Barreto, à rua Balduino Taques, 400, fone 409. (1789-15-3)

VENDE-SE

Um reboque Chevrolet, completo.

1 terreno com 23.187 metros quadrados, com 138 metros de frente para a Av. Visconte de Mauá, com 2 casas de moradia, garage e demais benfeitorias.

Tratar com Arthur Coradassi, à Av. Visconde da Mauá n.o 3.025. (1792-5-2)

CERTIFICADO EXTRAVIADO

Perdeu-se o certificado de propriedade do sr. Antonio M. Mocellin, do automovel Ford-41, sedan 4 portas, de cor azul, com 85 HP., motor n.o 18-6-542-291, placa n.o 18-81-02.

Para os devidos fins legais, foi requerida uma 2.a via no D.S.T. (1781-3-31)

VENDE-SE

Um lote de 20x40, com duas casas de madeira, novas, uma delas pintada a óleo, tendo gaiapão, estrebaria, sita a rua Francisco Ribas, 1249. Tratar no mesmo enderêço. (1786-10-3)

VENDE-SE OU TROCA-SE

1 caminhão Studebaker, recondicionado, mod. 1947, chassis comprido, para 6.000 ks., perfeito e sem qualquer prova. Recebe-se caminhonete em pagamento.

Informações no Posto São Jorge à rua Balduino Taques. 1783-3-2)

AUTOMOVEL

Compra-se um de preferencia Ford ou Chevrolet, tipo de 38 a 42.

Ofertas para a Pensão Macieira, Avenida Visconde de Mauá n.o 761 (Oficinas) (1781-4-31)

AUTOMOVEL

Vende-se um automovel marca D.K.V., em otimo estado de conservação.

Tratar à rua Uruguai n.o 22. Informações com Orival, nesta redação. ((1738-2.o-19)

(0)

CAMINHONETES "BRADFORD"

tipo perua, nova, recebemos para pronta entrega.

João Vargas de Oliveira S.A.
Rua Santos Dumont, 747, fone 734 e rua Dr. Colares, 337, fone 936.

Cine Imperio

Propriedade e Emprêsa PIERRI
Praça Barão do Rio Branco n. 44 — Fone: 5-5-1

HOJE, SABADO, ÀS 8 HORAS, EM UM FORMIDAVEL PROGRAMA COM QUATRO FILMES
Cine Jornal Informativo — Complemento Nacional

BRICK BRADFORD

Continuação deste seriado da Columbia, com Kane Richmond.

OS SINOS D E ROSARITA

Novas e sensacionais aventuras de Roy Rogers o rei dos cowbois americanos, e seu cava Trigger, o mais inteligente cavalo da tela.

O CHICOTE DO ZORRO

Uma formidavel serie da Republic, com Georg Levis em 12 edisodios sensacionais. Saqueando! Bandidos impiedosos cometendo atos de selvageria! Que pedem a intervenção. Do flagelo dos Bandoleiros, «O LATEGO NEGRO», Zozzo heroi inesquecivel de sentenas de perigosos aventuras. 12 episodios de emocionantes e impressionantes perigos, desordens e terrores. Um desafio adido valentemente pelo ZORRO!

VIDA APERTADA

Agora aparecem na tela! PAFUNCIO e sua esposa Marocas. O amavel pafuncio sempre azarado, agora traz suas aventuras para a tela dando-nos as mais gostosas gargalhadas.
VIDA APERTADA, com Joe Vule e Renne Riano.

AGUARDEM!

MADAME BOVARR

Uma super produção da São Miguel Filmes do Brasil. A verdadeira e completa historia de «EMA BOVARY», magistralmente interpretado pela genial MECHA ORTIZ.

TERÇA FEIRA ÀS 7,45!

O FILHO REBELDE

Um super filme, com Harry Bauer.

UTAN

Com Roy Rogers e seu cavalo Trigger.

AMOR SEM BENIJOS

Uma super comedia, com James Ellison e Anne Lee.

QUINTA FEIRA DIA 8

POR UM AMOR

Um drama de amor! O romance mais sutil... O odio mais intenso... A vida simples e pitoresca dos camponeses... Sobre um fundo de belissimas canções! Amavam-se desde crianças, com um amor terno... Que gradualmente se transformou em paixões... Um grande amor que não conhece obstaculos... Um drama abilmente interpretado por RAMON ARMENGOD, MANOLITA SÂVEL e JOSE' LUIZ JIMINES. Um filme que deixará gratas recordações.

AMANHÃ, O IMPERIO CONTINUANDO COM OS SEUS GRANDES LANÇAMENTOS APRESENTARA':

A ESPADA VINGADORA

Toda colorida, com LARRY PARKS e MARGUERITTE CSAPMAN.

Uma novela de capa e espada, transportada para a tela em o melhor estilo, das que fizeram a gloria de Alexandre Dumas.

A ESPADA VINGADORA, mais sensacional e formidavel que «O ESPADICAIM».

Querem espoliar os descendentes dos indios Coroados

das terras que eles ocupam em muitas gerações

Graves acusações contra o diretor do Posto Indigena de Marrecas

GUARAPUAVA, 1.o (Do correspondente) — Em abril passado demos notícia de um contra protesto feito pelos mestiços descendentes dos Indios Coroados, Nicaias e Albinos, em pena de serem despejados, despêjo êsse que Raul de Sousa Bueno diz estar iminente a ser feito pela polícia, sem obediência à lei e muito menos a mandado judicial.

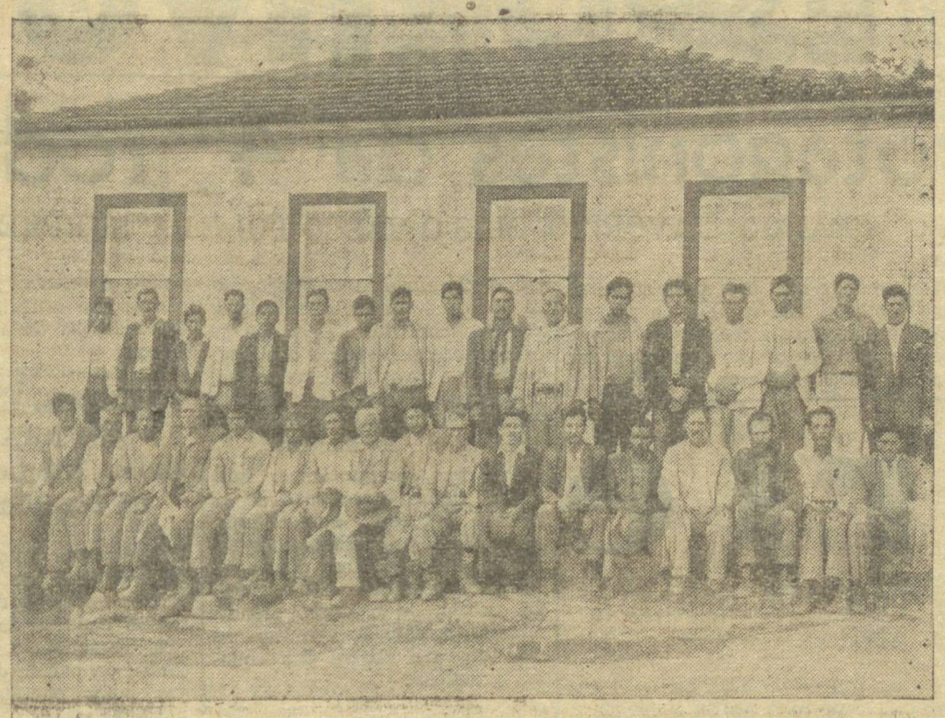

Grupo de descendentes dos indios Coroados

Marrecas dos Indios, nascidos, casados, com filhos, netos, bisnetos, alguns com tataranetos, todos nascidos, lavradores, residentes nas Marrecas dos Indios e os que de suas famílias faleceram estão sepultados no cemitério dos índios do mesmo imóvel.

O contra-protesto refere-se a uma exótica notificação, sem forma legal, exigindo que os mestiços se registrassem «índios» dentro de trinta dias, sob pena de serem despejados, despêjo êsse que Raul de Sousa Bueno diz estar iminente a ser feito pela polícia, sem obediência à lei e muito menos a mandado judicial.

O delegado do Pôsto Indígena «Antonio Estigarríbia», Raul de Sousa Bueno, é báraço e cutelo de Marrecas dos Indios.

Assim é que obteve, diretamente, da Chefatura de Polícia de Curitiba, duas praças que vieram «despachadas» para a Sub-Delegacia de Polícia de Guairacá, da qual é sub-delegado Gemininano Moreira, compadre e amigo íntimo de Raul de Sousa Bueno, cujas praças passaram por Guarapuava sem pedir instruções ao delegado regional, tenente Justiniano de Sousa. Dito sub-delegado de Polícia, combinado como estava e está com Raul de Sousa Bueno, entregou-as no mesmo dia em que chegaram, as quais passaram a morar na residência do delegado do Pôsto, que delas faz instrumento de tortura dos infelizes mestiços.

Essas praças da polícia, cumprindo ordens do perverso delegado do Pôsto, praticaram pavorosas barbarias físicas e morais contra suas indefesas vítimas, como feitores e carrascos no serviço de Taxa e Viação, prendendo suas vítimas no próprio serviço, levando-as para a residência de Raul de Sousa Bueno, onde, depois de insultados e humilhados como escravos no eito, debaixo da feitoria das praças, são obrigados a carpir, trinta metros por dez de gramado sêco, em seguida dão-lhes banho frio, umas chicotadas para aquecer e, finalmente, as soltam depois de 24 a 48 horas de suplício.

A comandita escravocrata do malvado delegado do Pôsto, é composta dos seus irmãos João de Sousa Bueno, compadre do sub-delegado de Guairaca, Geminiano Moreira, Lauro, David e Jesuino de Sousa Bueno, sendo que êste ultimo é criminoso de tentativa de morte que praticou contra os irmãos Hersen e está sendo processado pelo Juizo Criminal de Guarapuava, contra ele já foi expedida ordem de prisão e o referido sub-delegado não o prendeu porque está foragido. Entretanto, Jesuino está em Marrecas dos Indios e de la nunca saiu, acobertado pelo seu irmão Raul de Sousa Bueno, sob ordens dêste e por conta própria pratica banditismo de tôda espécie. Todos os irmãos do delegado do Pôsto são empregados do mesmo Pôsto, como tais vestidos de foreiros, pois, pagam renda de uns poucos alqueires de terras, e possuem roças de dezenas de alqueires de terras.

Além dos cinco irmãos Sousa Bueno, protegidos da 7.a Inspetoria de Indios, lá, tambem, residem rotuladas de foreiras, as suas sogras, primas, porém reais capangas do maioral delegado do Pôsto.

Alguns deles são safristas de porcos e todos êles possuem gado vacum, cavalar, etc., cujos animais pastam nas Marrecas dos Indios e engordam nas roças dos infelizes mestiços, gente empobrecida pelos seus algozes, cujo unico direito que tem é não ter direito no que possuem.

Isto vem acontecendo desde que lá entrou o inqualificavel Raul de Sousa Bueno, como foreiro dos mestiços, para pagar o fôro depois de colher sua roça e depois se ajeitar na 7.a Inspetoria Regional de Indios, ficando delegado do Pôsto Indígena «Antonio Estigarríbia», que só então apareceu para la de fato formar a sua fazenda.

No momento, além de outras barbarias internais, já passaram pelo vexame de prisão, carpir gramado sêco, banho frio e chicotadas, os mestiços Pedro Euzébio, João Milhana e Deolindo Gilberto, e já receberam aviso, pelas duas praças — camaradas feitores do delegado do Pôsto — os mestiços Pedro Procópio dos Santos, Antonio e Irandina Martins, João Maria, Germano Nunes, José Martins, Antonio Alves de Camargo (Tonhã), Manoel e Bonifácio Alves de Camargo, Pedro José de Lima (Pedro Valeco), que vão ser presos, carpir gramado sêco (30 x 10 mts.), banho frio, chicotadas para aquecer, sendo que os quatro ultimos carpirão um quarto a mais, cada um, de gramado sêco.

Isto por os mestiços estarem na posse das Marrecas dos Indios desde 1880, possuindo direitos garantidos por lei civil e constitucional.

E enquanto que, por interêsses inconfessáveis, pretendem despejar legítimos brasileiros, mestiços, descendentes de índios, possuidores de direitos garantidos por lei, entram mais imigrantes estrangeiros no Brasil, seduzidos com dádivas de terras para cultivarem, o nosso brasileiro, pretendem despejar a bala, incêndios, etc., sem forma legal, para não dar margem a provas judiciais que vão esclarecer quem incendiou as matas, madeiras de lei, cemitério, escola, outras casas dos mestiços e no momento mandou Antonio Batista, sobrinho de Raul Sousa Bueno, queimar vinte alqueires de capoeiras altas para fazer roça para o delegado do Pôsto.

Voltaremos, oportunamente, a esclarecer quem está enriquecendo à custa alheia, garantidos pelos que negociam em alta escala.

(O)

SALAS

Alugam-se duas para escritório ou comércio, à rua 15 de Novembro, 17. Tratar no mesmo prédio. (1780-3-1)

GOIS:

"E' TARDE PARA ENTENDIMENTO COM GETULIO"

RIO, 2 (D.B.) — O general Gois interpelado, esta manhã, sobre a noticia de que fôra introdutor de Vicente Rao no Catete, mostrou-se surpreendido afirmando que no dia de ontem não tivera absolutamente contacto com ele.

Sobre a proposta de Getulio, a qual, segundo se informa, foi entregue ao sr. Cirilo Jr. e contem um pedido de adiamento da convenção nacional do PSD declarou o general Gois:

— «Não vejo nenhum fundamento nessa proposta de Getulio. O «Brigadeiro» já está lançado e desde dezembro que procuramos entendimentos com Vargas. Não há mesmo nenhuma razão ponderavel para esse adiamento.

Lembrando que a proposta de adiamento da convenção consubstanciava-se tambem num retorno ao exame do problema sucessorio e uma possivel conciliação nacional, respondeu o general: «Então por que não tratou Vargas dessa conciliação em todo esse tempo?

Solicitado a dar sua opinião sobre os pontos de vista do general Canrobert, no que tange a candidatura de Getulio, disse o general Gois: «O general Canrobert não é um politico, pode ter opinião pessoal. Quanto à minha opinião ela não pode ser diferente daquela que adotou meu partido».

* * *

RIO, 1 (DB) — Apesar de parecer mesmo ter sido solicitado, o que foi confirmado pelo proprio sr. Flores da Cunha, do adiamento da convenção do PSD por Getulio, a fim de que se possibilite nova composições das forças, para apresentação dum candidato com seu apoio, fomos informados, seguramente, por Cirilo Jr., que a convenção do PSD não será adiada e nela a candidatura de Cristiano Machado será homologada.

* * *

RIO, 1 (DB) — Consultado, o secretario geral da UDN, Monteiro de Castro, sobre a possibilidade da disposição do seu partido, para o reexame do problema sucessorio de acordo com a sugestão de Getulio Vargas, respondeu: «A UDN não entabolará nenhuma conversação que não tenha por base a candidatura do brigadeiro Eduardo Gomes. Seu nome terá que ser o eixo de qualquer conversa politica.

A conhecida

COLCHOARIA PONTAGROSSENSE

LANÇA À VENDA UM NOVO COLCHÃO «MARAVILHA PARA DORMIR», FEITO ESPECIALMENTE PARA PESSOAS DE BOM GOSTO, INTEIRIÇO OU EM TRES PARTES, LADO DE VERÃO VENTILADO DE CRINA VEGETAL — PARA O INVERNO, TIPO LUXO ESPECIAL COM LÃ DE CARNEIRO E TIPO POPULAR COM ALGODÃO. FAÇA SUA ENCOMENDA E PAGUE EM SUAVES PRESTAÇÕES MENSAIS — VERIFIQUEM SEM PERDA DE TEMPO ESTA MARAVILHA, FABRICAÇÃO EXCLUSIVA DA

Colchoaria Pontagrossense
A MAIOR E MAIS ANTIGA FÁBRICA DE COLCHÕES. ACOLCHOADOS E TRAVESSEIROS
I. J. SZACHER
R. GEN. CARNEIRO, 604 - FONE 221 - PONTA GROSSA - PARANA'

AVO, ! MÃE ! FILHA !
TODAS DEVEM USAR
FLUXO SEDATINA
(ou Regulador Vieira)
A MULHER EVITA ARA' DORES
ALIVIA AS COLICAS UTERINAS



Emprega-se com vantagens para combater as irregularidades das funções periódicas das senhoras — E' calmativo e regulador dessas funções

FLUXO SEDATINA, por sua comprovada eficácia, é muito receitada — Deve ser usada com confiança

Vacina Hertape
Contra a AFTOSA
A melhor proteção para o seu rebanho
Fabricada com os três virus conhecidos

A - O - C

"HERTAPE"



OUTROS PRODUTOS DO LABORATORIO HERTAPE:

VACINAS
(contra a Peste Suína
(contra a Raiva
(contra a Peste da Manqueira
(contra a Bouba Aviária
(contra a Batedeira dos Suínos

DISTRIBUIDOR — ENIO BAPTISTA ROSAS
Rua Coronel Bittencourt, 114
End. telegráfico: «Hertape»
Caixa postal, 320

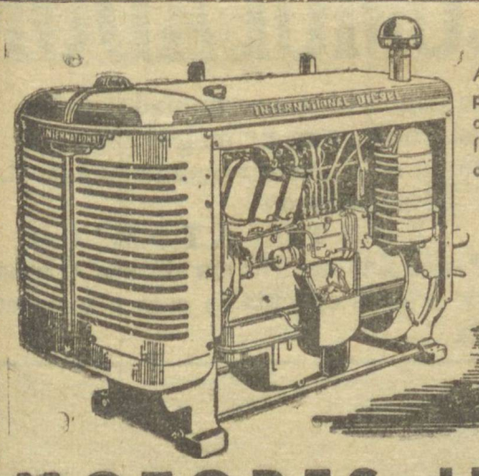

PARA TODOS OS FINS INDUSTRIAIS
A International lhe oferece fôrça econômica para a indústria, por intermedio de uma série completa de motores industriais. Modelos para funcionar a gasolina, querosene ou Diesel, desde 16 H. P. até 180 H. P.

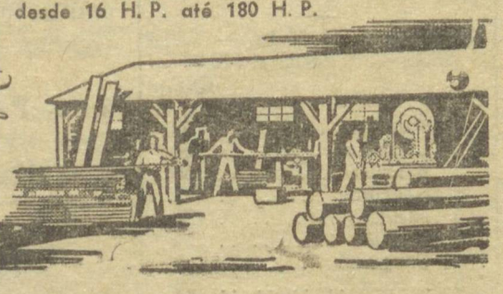

MOTORES INDUSTRIAIS

CONJUNTOS ELÉTRICOS
A série de motores International com geradores inclui modelos com capacidade de 1 KW. até 85 KW. e podem ser equipados com regulador de voltagem e outros instrumentos de controle.

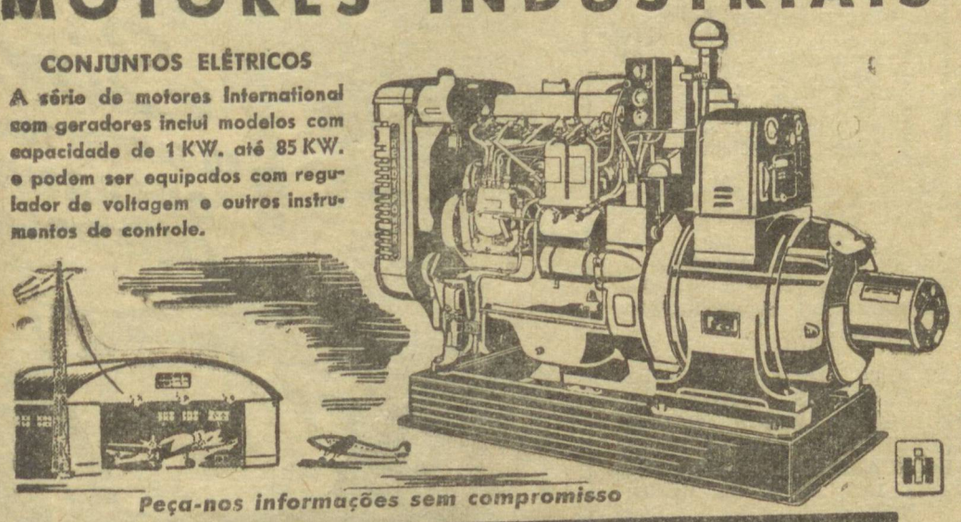

Peça-nos informações sem compromisso

FÔRÇA INDUSTRIAL INTERNATIONAL

CORNELIO DE GEUS E CIA.
RUA CEL. CLAUDIO, 241
Ponta Grossa — Paraná

Industrias Vergani
Limitada

Rua Ermelino de Leão, 831 — Fone: 1-1-1 — Caixa postal, 346 — End. teleg.: "Vergani"
PONTA GROSSA — PARANA'

Fábrica de caixas — Artefatos de madeira — Madeira serrada e beneficiada — Fôrro paulista — Calhas — Molduras — Fornecemos orçamentos para construções

Atenção para esta súmula de preços do nosso fantástico sortimento

Jogos de cretone para cama de casal	90,00	Jogos de organdi bordados, 7 peças para quarto ..	18,00
Colchas de renda para casal	50,00	Capas de gabardine, dupla-face para homens	350,00
Colchas de fustão para casal	55,00	Algodão enfestado marca Indio, peça	140,00
Colcha de fustão para solteiro	45,00	Camisolas de cambraia bordadas e com renda ..	45,00
Cobertores, lã e pelucia, o melhor sortimento, desde	21,00	Sombrinhas de seda, cabo plástico fino, p. senhora	70,00
Meias nylon, artigo fino, para senhora	27,00		
Casacos de casemira curtos para senhoras	100,00		
Casacos 3/4 artigo fino, linda padronagem	190,00		
Lans para trabalhos, as melhores marcas, desde ..	2,50		
Chinelos de feltro, o mais rico sortimento, desde	15,00		

Capas de montaria — Malharia de lã e de algodão para ambos os sexos — Blusões de couro e de casemira — Chapéus cavalheiros, as melhores marcas — Secção esportiva completa — Pijamas para o inverno, Cury, riquíssimo sortimento — Calçados finos para senhoras desde 50,00 — Calçados para enfim, tudo que VV. SS. precisar temos em grande estoque

CASA TANGO — a maior e melhor casa no seu ramo em todo o interior do Estado — Av. Vicente Machado, 363 — Atendemos ao interior pelo reembôlso postal

Sensacional oferta do mês — Casa São João

Atoalhado larg. 1,40	de	35,00	por	28,00	Cretone em côres, 2,00 . ..	de	30,00	por	25,00	Opala estampada	de	12,00	por	8,00
Tecido para cortina, 1,40 ..	"	16,00	"	12,00	Linon estampado	"	9,00	"	6,00	Flanela estampada	"	13,00	"	10,00
" " " 0,70 ..	"	9,00	"	6,00	Cretone em côres	"	13,00	"	10,00	Algodão, larg. 2,00, peça ..	"	220,00	"	190,00
Chitão	de	8,50	por	5,50	Cretone branco, lg. 2,20 ..	"	35,00	"	27,00	Colcha de seda	"	190,00	"	140,00

LÃ JERSEY, LARGURA 1m40, DE 60,00 POR 45,00!

CASA SÃO JOÃO — RUA CORONEL CLAUDIO, 59 —— ATENDEMOS PELLO REEMBOLSO POSTAL

NOTICIARIO ESPORTIVO

Operario e Vasco serão os protagonistas da 4ª rodada

— EM VILA OFICINAS O EMBATE DE AMANHÃ — O GREMIO ALVI-NEGRO E' O FRANCO FAVORITO, MAS O VASCO PODERA' SURPREENDER

Conforme está sendo amplamente anunciado, Operário e Vasco serão os protagonistas da 4.a rodada do campeonato local de futebol, em duelo dos mais sensacionais, devido à rivalidade existente entre ferrovários e vascainos.

O embate, que terá como palco o estádio de Vila Oficinas, vem despertando desusado interêsse nos meios esportivos princesinos, uma vez que o campeão de 49 fará a sua primeira apresentação no certame, devendo jogar com uma formação completamente nova, pois que, ao que soubemos, vários elementos recentemente engajados pelo alvi-negro serão lançados no «match» contra o Vasco. Além disso, veremos em ação bons jogadores do plantel de Vila Oficinas, como sejam, Bonato, considerado o melhor marcador de centro-avante de Ponta Grossa; Domingos, um novato que veio da várzea, mas que já se firmou no «Fantasma» como autêntico crack da pelota; Pila, com seu jôgo arrojado, que, cada dia que passa, mais se adapta à difícil posição que ocupa como médio avançado; Jair, que, após o regresso da capital do Estado, no torneio início reapareceu aos torcedores locais em ótima forma, fazendo com Dindo bonito jôgo de envolvimento; e, finalmente, Dindo, o endiabrado atacante ferroviário, com suas fintas espetaculares, constituindo sempre um perigo para a meta contrária. Contra o Vasco todos êsses jogadores e outros titulares do grêmio da Estrada estarão a postos, tudo fazendo para fazer brilhar as côres que vestem, demonstrando aos fans do alvi-negro que, neste campeonato, tentarão o ambicionado título, levando para Vila Oficinas o bi-campeonato.

O VASCO PODERA' SURPREENDER

Apesar de ser o Operário o franco favorito, o Vasco da Gama poderá surpreender, o que não é nada impossível, quando se sabe que o futebol é pródigo em surpresas. Para que isso aconteça, os vascainos entrarão em campo cientes da responsabilidade que lhes pesa sôbre os ombros, em virtude da torcida cruzmaltina desejar a reabilitação do grêmio que admiram.

Dessa maneira, o prélio entre o Operário e o Vasco, ao se aproximar da sua realização, vai tomando vulto, deixando os aficionados do esporte das multidões em grande espectativa, o que tem a sua razão de ser, devido à rivalidade existente entre ambos os conjuntos.

Por isso, perguntamos: fará bonita figura o campeão de 49 na sua primeira apresentação ao publico princesino, conquistando dois pontos para o cômputo geral da classificação na tabela, ou o Vasco ficará onde está, isto é, com apenas dois degraus abaixo dos «quatro grandes»?

A PRELIMINAR

Das mais sugestivas será a peleja aperitivo, pois que estarão frente a frente os conjuntos reservas do Operário e do Vasco.

SONETO Industria e Comércio Limitada
oferece:

CASA com 5 peças, em terreno de 18,5x33 mts., à rua Maranhão. Preço: 15.000,00;
CASA, com 8 peças e 2 moradas, à rua Tobias Barreto. Preço, 65.000,00;
CASA, com 11 peças e 2 moradas, à rua Tobias Barreto. Preço, 65.500,00;
ÓTIMA propriedade, com 6 casas, sendo uma de 3 moradas, incluindo belíssimo lote vago, 26 mts. de frente para a av. Ernesto Vilela e 144 mts. de frente para a rua Augusto Severo, podendo a venda ser desdobrada. Preço, 400.000,00;
DOIS magníficos lotes à rua Xavier de Sousa, «Jardim Brasil», de 14x48 mts. cada. Preço, 6.000,00;

CASA de esquina, rua Haiti. Preço, 15.000,00;
SETE áreas, à margem do rio, cêrca de 10.000 mts. quadrados cada, em Uvaia. Preço, 5.000,00;
ÓTIMO bar, bem afreguezado, incluindo estoque. Preço, .. 35.000,00;
BOM bar, bem afreguezado, aluguel baratíssimo. Preço, a ofertar;

FABRICA de elásticos, com 14 máquinas e demais acessórios, em franco funcionamento, vendendo tudo o que produz, em condições em parte facilitadas. Preço, 150.000,00;
CASA, com armazem na frente, sita à av. Rocha Pombo, podendo ser vendido o estoque, a balanço, com condições a ser facilitadas. Preço, 120.000,00;
9 MAGNIFICOS lotes, na Vila Hoffmann, cada. Preço, .. 5.000,00.

confie a compra e venda de seus imóveis, à nossa firma, cujo lema é: HONESTIDADE e COMPETENCIA.
Não majoramos o preço dos negócios que nos são confiados; cobramos, somente uma comissão.
Para quaisquer detalhes, consultem-nos, sem compromisso.

RUA DR. COLARES, 323 — CAIXA POSTAL, 252 — TELEFONE: 4-7-0 — END. TELEGR.: «SONETO» — PONTA GROSSA

Turfe

PROGRAMA GERAL PARA AS CORRIDAS DE AMANHÃ

E' o seguinte, a título informativo, o programa geral para a tarde turfística de amanhã, no hipódromo de Uvaranas:

1.o páreo — 13.15 hs. — 1.100 mts. — 2.000,00 e 400,00

		Quilos
1	Federal	51
2	Havana	58
3	Pilantra	50
4	Negrejante	50
5	Pregonera	52
6	Dardo	54

2.o páreo — 13.50 hs. — 1.000 mts. — 2.300,00 e 460,00

		Quilos
1	Casta	50
2	Nho Totico	50
3	Farrapo	50
4	Mira Siera	50
5	Pecadora	50
6	Luminoso	50
7	Condoreiro	53
8	Sereno	53
9	Martha	55

3.o páreo — 14.25 hs. — 1.400 mts. — 3.300,00 e 660,00

		Quilos
1	Invencível	53
2	Standard	55
3	Tango	56
4	Daque	56
5	Guarani	51
6	Jeep	54
7	Granfina	50

4.o páreo — 15 horas — 1.200 mts. — 2.500,00 e 500,00

		Quilos
1	Hastaluego	57
2	Republica	57
3	Caravela	58
4	Jacamar	50
5	Gilda	52
6	Biriba	57
7	Alegre	50

5.o páreo — 15.35 hs. — 1.000 mts. — 2.300,00 e 460,00

		Quilos
1	Espoleta	54
2	Odalisca	50
3	América	50
4	Sarong	51
5	Mascote	54
6	Grachain	53
7	Gavião	55
8	Maridança	56
9	Colosso	54

6.o páreo — 16.10 hs. — 1.100 mts. — 3.000,00 e 600,00

		Quilos
1	Marumbi	52
2	Luminar	50
3	Faixabranca	58
4	Vila Nova	54
5	Trieste	50
6	Argentino	56
7	Piraí	54
8	Cruzeiro	55
9	Gaucho	56
10	Império	50
11	Condessa	55

7.o páreo — 16.55 hs. — 1.300 mts. — 2.700,00 e 540,00

		Quilos
1	Surpresa	52
2	Luminosa	54
3	Araribá	50
4	Negrinha	52
5	Elástico	53
6	Atlético	54
7	Cangussú	53
8	Lorena	50

8.o páreo — 17.30 hs. — 1.200 mts. — 4.000,00 e 800,00

		Quilos
1	Sem Rival	53
2	Pitanga	57
3	Desprezada	50
4	Serrador	53
5	Lume, ex-Pelotas	54
6	M. Preciosa	54



FUTEBOL EXTRA-OFICIAL

União Atlética Tibagiana 4 x Fifa E. C. 0

Realizou-se domingo ultimo, na localidade de Tibagi, o esperado encontro de futebol entre os quadros da União Atlética Tibagiana x Fifa Esporte Clube, da cidade de Monte Alegre, numa partida das mais sensacionais, em que os degladiantes se empregaram com tôdas as suas energias para conseguir a vitória.

No fim dos noventa minutos a vitória sorriu para a União Atlética por 4 a 0.

O conjunto vencedor estava com a seguinte formação: Acir; Rubens e Dirceu; Ismael, Trajano e Nelito; Dolé (Fanuchi), Lauro, Roberto, Lima I e Juquinha.

Marcaram os tentos: Juquinha (2), Trajano e Roberto.

ACUMULADOR

Não ponha fóra o acumulador velho do seu carro ou rádio, sem primeiro verificar se tem concerto ou se convem recondicioná-lo. Leve-o á Oficina Especializada

POSTO ATOMICO

á rua Paula Xavier, 370, em Ponta Grossa, onde todo o serviço é executado com a mais completa garantia.

O Guarani jogara em Imbituva

Contra o C. A. Imbituvense a apresentação do "Bugre" — Desusado interêsse em tôrno da partida amistosa de amanhã

Após entendimentos entre as duas diretorias, isto é, do Guarani e do Imbituvense, ficou assentado para amanhã, em Imbituva, um cotejo amistoso entre essas duas agremiações, que está despertando grande interêsse nos meios desportivos tanto desta cidade como daquela de nosso «hinterland».

Sendo os dois adversários de amanhã dois bons concorrentes do campeonato pontagrossense de futebol dêste ano, justifica-se a melhor forma técnica e física de todos os seus jogadores.

Por sua vez, o Imbituvense, que baqueou frente ao União domingo ultimo, está desejoso de reabilitar-se, achando-se, para tanto, em sérios preparativos em sua praça de esportes.

A delegação do Guarani deixará a nossa cidade às 13 horas de amanhã, viajando em automóveis, rumo àquela localidade.

Torneio Juvenil de Bola ao Cesto

Conforme havíamos anunciado, realizou-se na cancha do Guarani E. C. mais uma rodada do Torneio Juvenil de Bola ao Cesto, promovido pela Liga Desportiva de Ponta Grossa, que contou apenas com uma partida, pois que o encontro entre Bandeirantes e Grêmio Tiburcio Cavalcanti, foi transferido para data a ser designada.

Aero Clube e Academia Juvenil travaram o unico jôgo da noitada, conseguindo de certa forma agradar ao regular publico presente à praça de esfortes do Guarani.

O «five» da Academia jogou mais articulado que o seu adversário, com bolas de primeira, vencendo no final a luta pela contagem de 23 a 18, o que bem diz do que foi o jôgo de quarta-feira.

No conjunto vencedor todos atuaram dentro das suas reais possibilidades, desenvolvendo um jôgo dos mais produtivos.

Com o resultado da pugna de quarta-feira, a Escola Ferroviária Tiburcio Cavalcanti isolou-se na vice-liderança do certame com apenas um ponto perdido, uma vez que o Aero Clube, que também era vice-lider, foi derrotado.

OS QUINTETOS E OS MARCADORES

ACADEMIA — Luiz (1), Lineu (11), Paulinho (2), Nelson (2), Didi (7) e Wagner.

AERO CLUBE — Tisonha (5), Arnaldo (6), Alceu (3), Jango, Gulias (4) e Perci.

ARBITROS

Dirigiram o jôgo de quarta-feira os srs. Roni e Rui, que cumpriram boa atuação e sobretudo com imparcialidade.

PLANTE MUDAS FRUTIFERAS!

Dispomos de grande sortimento de PLANTAS frutíferas de alta seleção, são enxertos vigorosos e sadios que a maioria frutifica NO MESMO ANO. E' uma maravilha! Aproveite essa oportunidade para formação de seu POMAR!

Dispomos de: LARANJEIRAS, LIMOEIROS, PECEGUEIROS, MACIEIRAS, PEREIRAS, VIDEIRAS, FIGUEIRAS, AMEIXEIRAS, CAQUIZEIROS, MARMELEIROS, CASTANHEIROS, NOGUEIRAS, CEREJEIRAS, AMENDOEIRAS, AVELEIRAS, OLIVEIRAS, JABOTICABEIRAS, NESPEREIRAS, ABACATEIROS, etc. CAMELIAS, JASMINS, ROSEIRAS e outras flores.

Mudas de EUCALIPTOS, CEDRINHOS e outras plantas.
Sementes de capim. SANDUVA, COLONIÃO, SEMPRE VERDE, CATINGUEIRO ROXO, JARAGUÁ, capim AZEVEM, AVEIA, ALFAFA e outras sementes.
Pedidos com a ORGANIZAÇÃO AGRO-PASTORIL de J. ROSA & CIA.
LOJA E ESCRITORIO — Novo enderêço provisório: rua Saldanha Marinho, 129 (junto à vulcanização de pneus) — Fone: 762 — Caixa postal, 385.
VIVEIRO E DEPOSITO — Rua Emilio de Menezes, 710 — Fone: 853. Ponta Grossa — Paraná.



PRESTEZA UNICA — **A CASA IRIS!** — SERIEDADE ABSOLUTA

ANUNCIA QUE ACABA DE RECEBER UM FANTASTICO SORTIMENTO DE LÃS NACIONAIS E ESTRANGEIRAS, PARA CASACOS, VESTIDOS, "TAILLEURS", COM PADRÕES EXCLUSIVOS, DAS MELHORES PROCEDENCIAS, PARA SEREM VENDIDAS A PREÇOS DE "ABAFAR"!
CACHA' PARA CAMISAS E VESTIDOS — PELUCIAS LISA E FANTASIA — E MAIS UM GRANDE SORTIMENTO DE ARTIGOS DE INVERNO PARA CAVALHEIROS — E CONTINUA A GRANDE LIQUIDAÇÃO DE SEDAS E OUTROS ARTIGOS!
COBERTORES DE LÃ E ACOLCHOADOS

CASA IRIS - RUA CORONEL CLAUDIO 60

LEITOR AMIGO! — ANTES DE ADQUIRIR SUA MAQUINA DE COSTURA, NÃO ESQUEÇA DE VISITAR AS LOJAS DE

* João Vargas de Oliveira S.A. *

RUA SANTOS DUMONT, 747 — e — AVENIDA VICENTE MACHADO, 390

Os quais comunicam aos interessados, haver renovado seu estoque das afamadas máquinas "Alfa", o orgulho da Industria Espanhola, dispondo, agora para pronta entrega, de qualquer quantidade por preços razoáveis, para vendas a dinheiro e também para vendas em suaves prestações mensais

Além das máquinas de costura, JOÃO VARGAS DE OLIVEIRA S. A. oferecem-lhes rádios e radiolas "Philips", "R. C. A.", etc., colchões "Probel", "Divino" e "Divino Super", bicicletas "Hercules e muitos outros artigos de interêsse geral

Va buscar o seu titulo

Devem procurar os seus títulos no Cartório da 14.a Zona Eleitoral, com sede no Forum, os seguintes eleitores:

8232 José Agostinho Stremel
8242 José Rodrigues Ferreira
8291 Jorge Doroclaki
8307 João Martins de Oliveira
8309 Joaquim Ferreira Rosa
8310 João Fernandes Correia
8334 João Nabosny
8825 João Mariano de Carvalho
8342 José Peixoto Machado
8364 José Nunes Cottar
8372 José Borges dos Santos
8381 José Antunes da Costa
8380 João Jacob Scheidt
8402 Joaquim Ferreira
8406 João Pedro Henig
8407 João Raicoski
8416 Jandira Goitacaz Vargas
8429 Julia Ferreira Machado
8431 João de Lima
8445 José Barbosa da Silva
8447 João Pedro da Rocha
8462 João Batista
8470 Juvenal Rodrigues de Lima
8475 Joaquim Vieira da Rosa
8476 João Manoel da Luz
8497 José Barzcz

8506 José Ferreira Clarindo
8507 José Durcio de Moraes
8509 João Rosa
8831 José Costa Neto
8510 João Campos
8511 Julio Washington Filho
8513 José Damário dos Santos
8529 José Opata
8533 José Kochinski
8537 Judith Bittencourt Maia
8554 Joana Zwierzchaczewski
8582 Joaquim dos Anjos Nascimento
8644 João Fontana
8648 José Tobias de Oliveira
8654 João Randolpho Roppel
8744 João Carlos Lima
8743 Joana Seliger
8706 Joaquim Domingues de Sousa
8687 José Luchinski
8671 João Pereira de Macedo
8766 Juvelina Silva
8767 João Rozendo da Silva
8769 Judith Kwiatkowski
8770 João Loezer
8772 José Batista Franco
8774 João Inek
8784 João Maria Lacerda
8788 João Alves de Oliveira
8303 João Gonçalves Filho
8806 João de Almeida
8813 João Garczarek
8818 José de Almeida
8221 Leonert Vri
8298 Lourival Pedroso
8313 Lauro Ferreira de Quadros
8326 Laura Maria Bernabé
8827 Longino Tabdinski
8355 Liclia Simões da Silva
8421 Luiza Antunes Eleutério
8464 Leooldo Pianoski
8828 Leonilda Edling de Oliveira
8515 Luiz Victor Modesto
8516 Lufrides Esmael del Gobo
8590 Leodomira Ribeiro
8624 Leonardo Swiech
8635 Luiz Tizon
8808 Leonel Domingues
8810 Lauro Burda
8817 Leônidas do Amaral Ferreira Filho
8256 Maria Moreira Miranda
8258 Maria Capote Rocha
8347 Maria de Lourdes Lourenço
8377 Matilde Telegniski
8378 Maria dos Santos Biaco
8394 Miguel Ferreira de Sousa
8395 Maria da Conceição Biaco Modesto
8398 Moysés Figueroa
8419 Moacy Almeida de Quadros
8424 Maria Mazur Lesniovski
8437 Maria Baszcz
8469 Maurício Camargo
8473 Manoel Adriano de Paula
8478 Michalina Voinaroski
8485 Manoel Ozorio Mendes
8517 Mizael Vidal
8518 Manoel Pedro Antunes de Meira
8544 Maria da Conceição Bahls
8560 Maria Olga Hilgenberg
8577 Maria Fogaça
8579 Maria Zwierzchaczewski
8581 Maria de Lourdes Stoltz Ribas
8594 Mercy Bahls
8599 Maria da Luz Santos
8604 Maria Divina da Silva Pinto
8712 Matilde Alves Roberto
8698 Mercedes Borges de Macedo Rocha
8679 Mateus Serafim
8777 Milton Rocha Loures
8789 Maria Alves dos Reis
8802 Maria de Lourdes Sant' Ana
8814 Maria Terezinha Ferreira Soares
8821 Miguel Gebeluca
8822 Madalena Maria de Mattos
8733 Maria Augusta Sacks
8765 Nivaldo Castro da Luz
8823 Nelson Nogueira
8709 Narciso Batista Franco
8718 Nelson Guzzoni
8719 Noelly Brum
8745 Nery Trindade Dias
8568 Nadyr Pereira
8332 Nacib Pedro
8292 Nilton Sales Rosa
8346 Odonis Xavier
8820 Ozael da Silva Vieira
8781 Ondina de Oliveira
8771 Osmar dos Santos Ribeiro
8705 Osvaldo M. Andrade
8714 Olinda Barbosa S. Pinheiro
8655 Ondina Bittencourt
8639 Onofre Libino de Almeida
8606 Osvaldo Tavares
8502 Ozorio Alves dos Santos
8463 Osmario Borges de Meira
8440 Olinda Cardia Souto
8422 Otacília da Silva Machado
8761 Pedro da Silva Vaz
8755 Pedro Paczkowski
8678 Pedro Alves de Oliveira
8697 Porfírio Dutra da Silva
8649 Paulina Scarpim
8637 Palmiro Soares
8596 Pedro Ferreira de Andrade
8409 Pedro Zaluski
8528 Pedro Batista Branco
8795 Pedro Rossa Neto
8804 Ranulpho Roberto Beler
8768 Romeu Lambert de Mesquita
8668 Robson Vieira Cunha
8699 Rosa Garcia da Luz
8738 Raul Nami
8746 Rosa Opata Dias
8641 Ruy Vicente Ribeiro
8589 Roberto dos Santos
8584 Rosalina Hartmann
8520 Ruth Boamorte
8272 Rosalina Ferreira Rosa
8538 Ruth Bittencourt Maia
8546 Romeu Ribeiro de Gusmão
8425 Rosemary Leite Mendes
8670 Renato Silva
8397 Ruy Boamorte
8356 Rosa Contador Halles
8327 Ruy Cordeiro Antunes
8302 Sebastião Ferreira de Quadros
8139 Sebastião Ramos
8392 Sebastião Moreira de Queiroz
8471 Silvinio Alcântara
8480 Sebastião dos Santos
8548 Stanislau Mariniak
8549 Sebastião Lima
8693 Sebastião Bueno Godoy
8690 Senhorinha Gonçalves
8683 Suzana dos Santos
8751 Severino Dalzotto
8752 Sebastião Ferreira
8780 Sebastião Soares Silva
8785 Severino Miranda
8796 Silvio Galvão
8816 Thereza do Menino Jesus Quintiliano
8530 Ulisses Bahls de Sousa
8672 Ubaldino José Martins
8279 Valdemar Alves dos Santos
8280 Valdomiro Malinoski
8428 Vera Nascimento Sávio
8482 Vitória Del Gobbo
8811 Valdomiro S. Pidlaclrak
8542 William Namur
8747 Wenceslau Sovinski
8809 Wilma Elfrida Herold
8438 Zurich Nascimento Lins
8439 Zeny Marcos

8474 Zenir da Silva Machado.

(Informação do Pôsto Eleitoral do DIARIO DOS CAMPOS).

JUIZO DE DIREITO DA COMARCA DE GUARAPUAVA — ESTADO DO PARANA' — CARTORIO DO CIVEL E COMERCIO — 2.o OFICIO

EDITAL DE PROTESTO

O doutor Theobaldo Cioci Navolar, juiz de Direito da Primeira Vara da Comarca de Guarapuava, Estado do Paraná, etc.,

FAZ saber a todos quantos o presente edital com o prazo de trinta (30) dias virem ou dele tiverem conhecimento que, por parte de Frederico Virmond de Lacerda Werneck, por seu advogado, foi apresentada a êste Juizo a petição do teor seguinte: «Exmo. sr. dr. juiz de Direito da 1.a Vara. Diz Frederico Virmond de Lacerda Werneck, brasileiro, casado, fazendeiro, residente neste municipio, pelo advogado infra assinado, com escritorio à rua Marechal Floriano Peixoto n. 1.051, desta cidade e inscrito na Ordem dos Advogados do Brasil, secção do Paraná sob o n. 120, que vem perante v. exa. nos termos do artigo 720 do Código do Processo Civil, para prevenir responsabilidade e prover a conservação e ressalva de seus direitos protestar contra o ato manifestadamente ilegal do ex-presidente da Camara Municipal de Guarapuava, dr. João Ferreira Neves, investindo-se do cargo de prefeito, dizendo-se presidente da Câmara Municipal, e consequentemente substituto legal do prefeito, pelos motivos seguintes: 1) o suplicante impetrou, com dr. Rubem Fleury da Rocha, José Abrão Nassar e Aníbal Stresser, vereadores que são à Câmara Municipal de Guarapuava, um mandado de segurança contra o ato do presidente em exercício naquela Câmara, dr. João Ferreira Neves, que por manifesta ilegalidade, se empassou na presidência da mesma Câmara e deu posse ilegal a outros membros da Mesa, excluindo assim de posse legitima ao presidente e demais vereadores legalmente eleitos para a Mesa daquela assembléia; 2) o m.m. juiz despachando o pedido mandou notificar ao arbitrário pseudo presidente da Câmara Municipal para prestar as devidas informações, como também para oferecer a contestação ao pedido; 3) a Mesa da Câmara, desta forma investida de funções que está usurpando concedeu ao prefeito municipal, licença para o mesmo se ausentar dêste municipio de acôrdo com o que dispõe o artigo 46 da lei n. 64, de 21 de fevereiro de 1948; 4) o suplicado, em face dessa licença ilegalmente concedida, e atribuindo-se os direitos de presidente da Câmara que usurpou, acaba de assumir o cargo de prefeito municipal, dada a ausência do titular efetivo; 5) assim, a licença é nula e inoperante porque emana de entidade que ilegal e irregularmente se arroga o direito de presidir e dirigir os trabalhos da Câmara Municipal de Guarapuava. Por tudo quanto expôs o suplicante requer a citação pessoal do suplicado pelo inteiro teor dêste protesto, bem como a publicação dêste por editais pelo prazo que v. exa. determinar, pela imprensa, ficando o dito suplicado responsável pelos atos nulos e ilegais que o suplicado já praticou e que vier a praticar, tanto no exercício do cargo de presidente da Câmara como no de prefeito substituto pelos quais deverá responder civil e criminalmente, nos termos das leis civis e criminais em vigor. Assim, D. e A. a presente, feitas as citações requeridas, sejam os autos devolvidos ao advogado infra-assinado, independentemente de traslado cumpridas as ulteriores formalidades legais. P. Deferimento. (Selada legalmente). Guarapuava, 30 de mraço de 1950. (a) João Fleury Rocha.» Em cuja petição foi exarado o seguinte despacho: «D. A. Sim. Editais com o prazo de 30 dias. Em 30-3-1950. (a) Navolar». E para que chegue ao conhecimento de todos os interessados, mandou expedir o presente edital, que será afixado no lugar do costume, na sede dêste Juizo e publicado pela imprensa na forma da lei. Dado e passado nesta cidade de Guarapuava, aos três (3) dias do mês de abril de mil novecentos e cinquenta (1950). Eu, (a) Adeodato Tôrres Nogueira, escrivão interino do Civel e Comércio, 2.o Ofício, que o dactilografei e subscrevi. O juiz de Direito da 1.a Vara — (a) Theobaldo Cioci Navolar. (5v)

Industrias Wagner Ltda

Madeiras laminadas e compensadas

Fábrica e escritório: rua Ermelino de Leão n. 2.000 — Telefones: 761 e 179

TRUMAN APELA ÀS NAÇÕES QUE TOMEM POSIÇÃO NA "GUERRA FRIA" CONTRA A RUSSIA

WASHINGTON, 2 (AFP) — o presidente Truman pediu às nações do mundo qu ocupem abertamnte suas posições na guerra fria com a União Sovietica, advertindo: «Ninguem pode ser neutro», pois o Kremlin está empenhado numa «luta para escravisar o mundo livre» e pediu ao Congresso outros ... 122.500.000 de dolares para dar auxilio militar ao exterior. Insistiu o presidente norte americano em que essa soma e este auxlio são necessarios, porque, segundo disse, a paz depende da capacidade do mundo livre para



TRUMAN

«conter as forças que procuram cobrir a terra com o manto do totalitarismo». O pedido de fundos, feito pelo presidente dos Estados Uunidos, para o segundo ano do plano de auxilio militar consta do primeiro relatorio semestral sobre o programa mutuo para a defesa, foi aprovado no ano de 1949. Disse Truman que esse plano «deve, continuar como parte integral da politica exterior total dos Estados Unidos». Os fundos pedidos pelo presidente para o economico de 1951 são ligeiramente menores em ..... 131.400.000 dolares, aprovado pelo Congresso para o atual ano economico que expira em 13 de junho. Ao fazer referencia à possibilidade de que alguem seja neutro na atual guerra, Truman disse textualmente: «A capacidade democratica da sobrevivencia depende agora da capacidade da democracia defender-se. A União Soviética esta entregue à tarefa de destruir a democracia e tudo o que esta representa, e está empenhada numa luta intensa para escravisar todo o mundo livre. Nenhuma nação pode ser neutra pois qualquer conflito é grave para todos os povos amantes da paz. Não há outra alternativa, salvo o abandono da propria liberdade, pois a União Sovetica não tem compaixão de bens. Por conseguinte, nossas esperanças estão depositadas na criação de uma força defensiva que a União Soviética não se atreva a desafiar. Essa tarefa necessitará de algo mais que planos, promessas e esperanças. Essa tarefa exige o melhor com que cada nação livre possa contribuir. Em si mesmo, o plano não é uma panaceia que curará os males do mundo nem por si só poderá por fim à guerra fria ou garantir a vitoria das guerra cruenta.

Não obstante, juntamente com os incançaveis esforços de todas as nações livres e nossas proprias contribuições, outros setores de atividade, poderemos alcançar nosso objetivo. Sem um programa — auxilio militar — esse objetivo está fora de nosso alcance».

Truman propoz que os fundos solicitados por sua pessoa sejam divididos da seguinte maneira: para as nações signatarias do Pacto do Atlantico Norte — um bilião de dolares — soma igual à concedida este ano; para a Grecia e Turquia — 120 milhões de dolares — 211.370.000 dolares este ano.

(o)



Edital

Eurides Darcy da Cunha, oficial do Registro de Imóveis, da 1.a Circunscrição da Comarca de Ponta Grossa, Estado do Paraná,

PELO presente e atendendo ao que foi requerido pela Imobiliária Pontagrossense Limitada, proprietária da «Vila Palmeirinha», situada nesta cidade, intimo os srs. Osias José da Silva (lote 4, quadra 16); Dernevil Ferreira da Silva (lote 20, quadra 5); Otávio Palhano (lotes 20 e 21, quadra 9); Carlos Hamulak (lote 8, quadra 3); Getulio Rodrigues, representado por Maria do Carmo Silva (lote 4, quadra 13); Domingos Ribeiro de Almeida (lote 5, quadra 35); João Boleslau Holik (lote 7, quadra 10); João Domingos Teixeira (lote 8, quadra 28); João Ribeiro da Silva (lote 11, quadra 15); Roberto Greinert (lote 10, quadra 3); Zeno Trierwailer (lote 12, quadra 10); Pedro Rosa Pontes (lote 6, quadra 10); Oscar Galvão (lote 1, quadra 39); José Oliveira Filho (lote 18, quadra 5); Catarina Laszquevicz (lote 1, quadra 35); Adelino José de Lara (lote 11, quadra 17); Elias Haas (lote 10, quadra 17); Argemiro Paula Rosa (lote 5, quadra 16); Custódio Nunes Cavalheiro (lote 9, quadra 19); Francisco Martins (lote 9, quadra 5); João Baptista Martins de Sousa (lote 18, quadra 23); Archimedes Ferreira Guimarães (lotes 1 e 24, quadra 25); Waldemar Ribeiro (lote 18, quadra 35); Agenor Paes Pauchen (lote 7, quadra 7); Jocelin Andrade (lote 17, quadra 35); Ivo Ferreira Santos (lote 6, quadra 7); Darcy Cigga (lote 7, quadra 27); Raymundo Pauino Oliveira (lote 4, quadra 22); Antonio Schibinski (lote 19, quadra 5); Antonio Alves Pires (lote 10, quadra 13); e José Szesz (lote 23, quadra 18); todos da Vila Palmeirinha, para comparecerem neste Cartório, à rua Dr. Colares, 313, a fim de pagarem as prestações em atraso vencidas e não satisfeitas, sob pena de decorrido o prazo legal, serem os mesmos contratos rescindidos e cancelados na conformidade do parag. 1.o do art. 14 do dec. 3.079, de 1.o de setembro de 1938. Dado e passado nesta cidade de Ponta Grossa, em 26 de maio de 1950. O oficial do Registro de Imóveis — (a) EURIDES DARCY DA CUNHA. (1775-3-31)

VENDE-SE

Uma carroça n.o 18 com uma parelha de cavalos, arreamento completo e em perfeito estado.

Tratar na Av. Fernandes Pinheiro n.o 116 com o sr. M. R. Freitas. (1754-10-25)

SANGUENOL

CONTEM OITO ELEMENTOS TONICOS!
FOSFORO, CALCIO, ARSENICO, VANADATO DE SODIO, ETC.



OS PALIDOS, DEPAUPERADOS, ESGOTADOS, ANEMICOS, MAGROS, MÃES QUE CRIAM, CRIANÇAS RAQUITICAS — RECEBERÃO TONIFICAÇÃO GERAL DO ORGANISMO COM O

SANGUENOL

Cine Renascença

O CINE LIDER DA CIDADE — TELEFONE: 3-0-4

HOJE

JORNAL BRASILEIRO

Possante e o Mágico — Desenho colorido

Animais que são Artistas — doc. especial

Drama da Warner, com ELEANOR PARKER, ALEX SMITH e GIG COUNG.

"A MULHER DE BRANCO" aparece...

Quem será ela? Que vergonha marca o seu passado, que misterio ha no seu presente?

Romance... na historia misteriosa da "A Mulher de Branco" desenvolve-se um idilio pleno de poesia e encantamento...

Tensão da primeira á ultima cena... Momentos de indescritivel "suspense"...

Terror e misterio impregnam toda a ação de "A MULHER DE BRANCO".

Amanhã, domingo, em matinée das moças:

UM BEIJO NO ESCURO

Grandioso filme da Warner, com JANE WIMAN, a querida heroina do filme "Belinda" e DAVID NIVEN.

Amanhã, domingo, em duas sessões:



CHEGARAM EM PONTA GROSSA OS AFAMADOS PRODUTOS

"Dubar"

A série Dubar é composta de 42 produtos, destacando-se entre eles:

Fogo Paulista Dubar
Cognac Dubar
Vermuth Torino Dubar

PEDIDOS À CIA. CERVEJARIA ADRIATICA S.A. — FONE: 3-0-5

PANORAMA MUNDIAL

CONFESSOU-SE CULPADA

PRAGA, 2 (AFP) — A senhorita Frankist Zeminova, de 68 anos, ex-membro do parlamento, confessou-se culpada de espionagem para os Estados Unidos e organizar grupos com o fim de derrubar o governo comunista. Zeminova pertencia ao Partido Nacional Socialista do falecido presidente Benes e foi a quarta dos 13 acusados, que estão sendo julgados pelo Tribunal, na prisão de Pankdak, a confessar-se culpada, em face às acusações de conspirar uma revolta armada sob a direção de diplomatas ocidentais.

DE PRONTIDÃO A POLICIA JAPONESA

TOQUIO, 2 (AFP) — As autoridades japonesas colocaram de prontidão toda a policia nacional local, afim de evitar desordens durante a greve geral convocada pelos comunistas para amanhã. A policia de Toquo, destacou cinco esquadrões para guarnecer a capital que já tem reservas preparadas para caso de emergencia. Enquanto isso, os comunistas e sindicatos dominados pelos comunistas estão fazendo preparativos para amplas manifestações de apoio às exigencias no sentido de que sejam libertados oito japoneses acusados de terem agredido membros das forças de ocupação. Oficiais norte americanos preveem que a greve fracassará.

ASSINADO O DECRETO PARA EXPULSÃO DOS COMUNISTAS

CIDADE DO PANAMA', 2 (AFP) — O presidente Arias e o ministro do Interior Aresomena, assinaram um decreto do governo, destinado a eliminar as lacunas existentes no decreto proibindo aos comunistas e simpatizantes, acesso a empregos federais.

Essa medida legal dá ao governo meios juridicos para cumprir a expulsão de comunistas do funcionalismo federal.

SEGUIU PARA O MEXICO O BOTAFOGO

HAVANA, 2 (AFP) — A primeira parte da delegação do Botafogo do Rio, deverá partir hoje, via aérea, para o Mexico afim de disputar uma serie de partidas de futebol.

O treinador Carvalho Leite, declarou que certas dificuldades para a obtenção de «visto» retardaram a partida da equipe marcada para ontem mas acrescentou que tudo foi solucionado satisfatoriamente.

A RUSSIA ACUSA O OCIDENTE DE PROJETAR NOVA GUERRA

BERLIM, 2 (AFP) — O comandante das forças russas em Berlim, acusou o Ocidente de projetar nova guerra, enquanto 50 mil homens do exercito comunista da Alemanha Oriental desfilavam na zona soviética, numa demonstração de força. O coronel Yelisarov declarou que «os imperialistas estão empenhados na preparação duma nova guerra».

Pediu que o primeiro governo que utilize bomba atomica seja considerado criminoso de guerra».

MILAGRE EM LOURDES

CONSTANCE, (Sul da Alemanha), 2 (E) — Thea Angele, de 28 anos de idade, residente em Tetnang, nas proximidades de Constance, que era paralitica desde os 22 anos, asseverou que se curara após recente peregrinação à Lourdes.

— «Ainda não posso compreender direito como se operou esse milagre», afirmou Thea que regressou da famosa cidade francesa na quinta feira passada.

Disse ela que naquele mesmo dia saira da cama sem ajuda e caminhara 20 metros para entrar em uma capela, afim de agradecer a Virgem Maria.

CONVITE PARA MISSA

Gregorio Vargas e familia convidam aos amigos e demais parentes para assistirem à missa de 2.o aniversario de falecimento de seu inesquecivel pai

GREGORIO VARGAS

que mandam celebrar em sufragio de sua memoria no dia 3 do corrente, às 6,30 horas na Igreja São José.

Por mais este ato de fé e religião, antecipadamente agradecem.

PARTIDO TRABALHISTA BRASILEIRO
(Diretorio Municipal de Ponta Grossa)
CONVOCAÇÃO

Ficam convocados todos os membros do diretorio municipal para a reunião do dia 4 do corrente, domingo, às 9 horas, na sede do Partido, à rua Julia Wanderley, 1260, quando serão tratados os preenchimentos de cargos.

Os membros do diretorio que deixarem de comparecer a essa reunião serão substituidos, salvo motivo de força maior justificado.

Francisco de Sousa Neto — Presidente da C. E.

PARTIDO REPUBLICANO
Diretorio Municipal de Ponta Grossa

A Direção Municipal do Partido Republicano, desta cidade, convida os membros do Diretorio e Sub-Diretorios para, dia 3 do corrente, às 20 horas, comparecerem em sua séde central, à rua 15 de Novembro, 354, 2.o Andar, afim de tratar de assuntos referentes a reestruturação do Diretorio Municipal, como tambem, de outros assuntos de importancia para as futuras eleições.

Ponta Grossa, 31 de maio de 1950.
Theodoro Pinheiro Machado — Presidente.

UNIÃO DEMOCRATICA NACIONAL
CONVITE

A direção municipal da União Democrática Nacional convida todos os seus correligionários e simpatizantes do Partido para uma reunião a ter lugar a 3 de junho próximo, às 20 horas, no edifício do Pôsto Dodge, à rua Dr. Colares, 335 perto da Prefeitura Municipal. A reunião tem por fim a reestruturação do Diretório dêste Município, e outros assuntos de suma relevância.

Ponta Grossa, 22 de maio de 1950.
(a) JOÃO VARGAS DE OLIVEIRA — Presidente.
(1751-9-24)



Moveis Guelmann DO PARANA'
Rua 24 de Maio N.º 44 - Caixa Postal N.º 19
End. Teleg.: "GUELMANN" - Curitiba — Paraná

Reafirmo que não...

(Conclusão da 1.a pág.)

dor Getulio Vargas se este fôr candidato à presidencia da Republica. Atribuir maior importancia ao caso pelo fato de ser ele ministro da Guerra, é excesso de imaginação, é exagero».

O general Estillac Leal faz uma pausa prosseguindo logo depois:

«Não foi a palavra do ministro da Guerra, que este não se manifestou, mais sim a palavra do cidadão Canrobert que, como ele proprio declara, falou exteriorizando pontos de vista pessoais. Entende ele que o sr. Getulio Vargas não deve candidatar-se, afim de evitar possiveis desentendimentos com as diversas correntes politicas. E o cidadão Canrobert quem assim opina. O militar não falou no caso! E' esta a impressão que tenho. O resto é barulho àtôa. E' o que posso declarar neste instante sobre o caso em referencia».

A palestra fixa-se, a seguir, sobre a posição do Exercito em face de noticias que procuram envolver as forças armadas nos problemas politicos à respeito do que declarou o general Estillac:

«O Exercito nacional nada tem com isso. Essa preocupação de o envolver, só por causa de declaração pessoal de seu chefe, precisa desaparecer. No caso, o general Canrobert não fez nenhuma declaração que envolvesse sua função de ministro da Guerra. Os generais não foram consultados para opinar sobre este ou aquele ângulo do problema em debate».

Prosseguindo diz o general Estillac Leal o seguinte:

«Confio bastante na ação serena do ministro da Guerra, porquanto dirige o Exercito que para a defesa da lei e da ordem está unido e disciplinado, embora politicamente, as opiniões de seus dirigentes venham a divergir, o que aliás é muito natural. E não é de estranhar que assim suceda, porquanto o Exercito não é partido politico».

CONTAVA COM A VITORIA

O jornalista refere-se então à eleição do Clube Militar felicitando o general pela sua vitoria. O general Estillac respondeu a esse respeito o seguinte:

«Não há duvida que para a nossa classe foi muito interessante. E' porém assunto que ficou circunscrito aos interesses militares. Foi um assunto puramente interno».

«Alguem desejou emprestar carater politico à minha vitoria mas não é exato o que pensaram. Tôdos estamos unidos, uns prestigiando os outros e trabalhando todos pelo bem da classe militar. O resto não passa de boatos e intrigas».

E após uma breve pausa acrescentou:

«Para ser franco, eu contava com essa vitoria...» — disse, sorrindo».

O jornalista refere-se, nesta altura, às noticias segundo às quais entraria ele numa eventual chapa trabalhista com o senador Getulio Vargas. A esse respeito disse ele:

«Reafirmo que não tenho compromissos com ninguem senão ser com o Exercito e com a patria. Não posso, não devo comprometer-me partidariamente. Foi para evitar certas explorações politicas para fugir de ser envolvido nos acontecimentos que me encontro aqui, longe de todo esse barulho e confusão infernal. Acentuo porém, que o Exercito está vigilante e jamais fugirá ao cumprimento de seu dever para com a patria».

Enlace Matrimonial

ROTH - STREMEL

Realizar-se-á hoje o enlace matrimonial da gentil senhorita Ana Roth, filha dileta do casal d. Ana Roth e sr. Pedro Roth com o jovem Gaspar Stremel, filho do casal d. Ana Stremel e sr. Gaspar Stremel.

O ato civil terá lugar às 16 horas, na residencia dos pais da noiva, à rua Visconde de Maua, 2926. A cerimonio religiosa será realizada às 16,30 horas na Catedral do Bispado.

Aos jovens nubentes os votos de felicidades do DIARIO DOS CAMPOS.

CONVENÇÃO DO P.L.

RIO, 2 (DB) — No proximo domingo, na séde da ABI, o Partido Libertador realizará sua convenção nacional, em que manifestará, como tudo faz crer, seu apoio à candidatura do brigadeiro Eduardo Gomes.

Adianta-se que o candidaato udenista comparecerá à convenção do P.L.

POLITICA PAULISTA

S. PAULO, 2 (DB) — Constavam nos circulos politicos que havia movimento tendente a possibilitar, dentro das fileiras do PSD, o lançamento da candidatura capaz de pacificar o partido em nosso Estado, pois os lideres consideram a candidatura de Brasilio Machado Neto imposição do grupo ortodoxo. Entende ainda a dissidencia que é imperioso escolher uma candidatura que possa falar à sensibilidade da classe media e proletariado. Do contrario, disse-nos o procer, o PSD marchará para derrota ainda maior que experimentada por Mario Tavares.

É' mais facil...

(Conclusão da 1.a pág.)

da paz e da fraternidade entre os povos».

A PROXIMA JORNADA

E foi assim que, entre uma e outra palestra, ora tomando a iniciativa da palestra, ora cedendo à pressão do reporter, foi assim que o sr. Getulio Vargas revelou alguns dos pontos fundamentais de seu programa de candidato.

Para realizá-lo, entretanto, necessita antes o sr. Getulio Vargas atravessar as duas fases cruciais da penosa jornada que o aguarda. Primeiro, naturalmente, deve candidatar-se e vencer. Segundo, vitorioso, deve ser empossado.

Quanto à segunda, isto é, a questão de ser ou não empossado, o sr. Getulio Vargas não tem duvidas que, se for eleito, sua posse será inevitavel.

O sr. Getulio Vargas, em confidencia feita a um de seus auxiliares mais intimos e constantes, deixou transparecer que, desta vez, embora se curvando pacificamente diante de uma repetição do 29 de outubro, não o fara passivamente.

Não é que pense em lançar uma resistencia material ao eventual golpe com que o possam ameaçar. A sua atitude, caso se torne publica e notoria a disposição de seus oponentes de transformar sua candidatura em pretexto para um golpe militar ou um movimento que possa custar o sangue do povo, a atitude que Vargas reserva para essa eventualidade poderá, no seu entender, provocar uma gravissima crise politica no país, crise essa cujos reflexos poderão estender-se por muitos anos sobre a vida nacional.

Este reporter está informado que o sr. Getulio Vargas, diante da eventualidade de uma ameaça concreta à sua candidatura, poderá cruzar os braços e se abster simplesmente de concorrer às eleições.

Só graças ao...

(Conclusão da 1.a pág.)

Quanto ao ultimo, frisou o orador, deveria contentar-se com duas ou tres moções já votadas pela Camara Municipal por causa dessa mesma Escola de Filosofia.

— E, no entanto, — continuou o vereador José Hoffmann — a Escola de Filosofia nem siquer começou a funcionar... E não poderá ser instalada no corrente ano, pois isso dependerá de certas formalidades legais, de verbas e outras providencias.

— «E' até possivel» — concluiu o vereador José Hoffmann — «que o sucessor do sr. Moisés Lupion e não este venha a inaugurar esse educandario. Em todo o caso, para que não estejamos barateando as nossas manifestações de homenagem, deixemos a moção final para quando se instalar a Escola de Filosofia».

Os pessedistas, porem, insistiram em seu ponto de vista. Diante disso, a questão vai à votação. Houve empate. Manifestam-se contrarios à parte referente ao sr. Moisés Lupion os vereadores José Hoffmann, Eurico Rosas, Michel Laidane, João Manuel dos Santos Ribas, Adam Polam Kossubudzki e Odino Moro. O presidente, usando o voto de qualidade, desempata, a favor do sr. Moisés Lupion.

Assim, pois, somente através do voto de Minerva logrou o P.S.D. fazer mais uma encenação partidaria à custa da Escola de Filosofia que ninguem sabe, ao certo, quando entrará em funcionamento.

Criados na Prefeitura Municipal mais cinco cargos

VAI TER INICIO A FISCALIZAÇÃO SOBRE PESOS E MEDIDAS

A Camara Municipal, em sua sessão de ontem, aprovou, nos tres turnos, com dispensa de intersticios, a seguinte lei:

Art. 1.o — De acordo com o art. 7.o, da Lei n. 194, de 26 de outubro de 1949, fica criado o seguinte quadro de pessoal para a Secção de Aferição de Pesos e Medidas:

1 — Chefe de Secção — Padrão «L» Cr$ 2.200,00;

2 — Metrologistas — Padrão «E» a. Cr$ 1.500,00 — Cr$ 3.000,00;

1 — Escriturario — Padrão «C» Cr$ 1.300,00;

1 — Datilografo — Padrão «A» Cr$ 1.100,00.

Art. 2.o — Para atender a esta despesa, fica aberto no corrente exercicio, um crédito especial de Cr$ 68.400,00 (sessenta e oito mil e quatrocentos cruzeiros) que correrá por conta da dotação orçamentaria prevista.

Art. 3.o — Esta lei entrará em vigor em 1.o de junho do corrente ano; revogadas as disposições em contrario.

Devemos dizer que a criação desses cargos não implica propriamente em onus ao Municipio. Ha uma lei federal que preve taxas sobre todo o aparelhamento de medir ou pesar. O Serviço Metrologico Nacional, por intermedio do Instituto do Tecnologico do Estado, transferiu poderes ao Municipio para cobrar essas taxas, com a obrigação de manter o ultimo um serviço metrologico proprio municipal.

O produto dessas taxas servirá para prover o pagamento desses funcionarios e para assegurar o funcionamento da Secção de Aferição de Pesos e Medidas, criada por lei anterior.

Estão, pois, criados mais cinco cargos na Prefeitura Municipal.

E, o que é mais importante, vai ter inicio a fiscalização sobre pesos, medidas, balanças, bombas de gazolina, etc.

A LEI ELEITORAL

RIO, 2 (DB) — Até o dia 15, o Senado deverá tomar conhecimento para votação, em discussão unica, das emendas da Camara, ao projeto do codigo eleitoral. O relator da materia está com seu trabalho bastante adiantado, podendo se assegurar que antes do fim do mês a nova lei subirá à sanção presidencial. E' de se salientar faltar pouco para que complete 40 anos a elaboração desta lei.

A MAIOR AVENIDA DO MUNDO

RIO, 2 (DB) — 62 grupos de lâmpadas fluoerscentes entraram em funcionamento, na noite de ontem, na Avenida Brasil, numa cerimonia a que estiveram presentes autoridades federais e municipais. Quando as poderosas lâmpadas cobriram a variante, esta tornou-se a maior avenida do mundo em iluminação fluorescente.

ADHEMAR NÃO VAI MAIS A ITU

S. PAULO, 2 (DB) — A proposito dos rumores dos cancelamentos das viagens de Adhemar de Barros ao sul o deputado Lino Matos, lider situacionista na Assembleia Legislativa e pessoa de confiança do governador, depois de confirmar a informação do cancelamento das viagens, adiantou que Adhemar de Barros enfrentará a campanha politica em todos os estados brasileiros.

VÃO PIAR FINO...

RIO, 2 (DB) — João Neves chegou ao Rio. Não está tão animado como quando partiu. Ainda assim falou grosso para auditorio muito reduzido: «Que ninguem se iluda quanto a importancia do movimento autonomista. Aos descrentes posso garantir que, se esperarem mais um pouco, vão ver nossos adversarios piar fino»...

Senhores proprietários de hoteis, restaurantes, colégios, não adquiram camas, colchões, acolchoados e móveis em geral de intermediários.

Comprem direta mente da fábrica.

CASA JACOB

fabricante das afamadas "Camas Progresso".

Tapetes de veludo e de lã

CASA JACOB — Rua Julia Wanderley, 1228

Fone 2-7-3 — Caixa Postal, 176

P. GROSSA —— PARAÁ

COMPANHIA PRADA DE ELETRICIDADE

INTERRUPÇÃO DE ENERGIA ELETRICA
AVISO

Avisamos aos srs. Consumidores que, para fins de substituição de um transformador, domingo, dia 4, das 7 às 10 horas mais ou menos, caso as condições atmosféricas permitam, suspenderemos o fornecimento de energia eletrica na parte da cidade compreendida no seguinte perimetro: partindo da rua Paissandú, rua Pinheiro Machado, av. Dr. Francisco Burzio, rua Benjamin Constant, Julio de Castilhos, Riachuelo até o ponto de partida.

Ponta Grossa, 2 de junho de 1950.

VIRGILIO MILANESE — Gerente

Convite

Os agentes fiscais do consumo, coletores, escrivães e auxiliares de Coletoria, convidam ao funcionalismo publico federal, estadual, municipal e mais pessoas amigas, a assistirem a missa de 7.o dia, que mandam celebrar na Catedral do Bispado, às 7 horas de segunda-feira, dia 5, em memoria do inesquecivel amigo e colega, agente fiscal

IVAN DA FONSECA NEIVA

desaparecido no tragico acidente aereo ocorrido no dia 30 de maio ultimo.

Por êste ato de fé e caridade, antecipam seus agradecimentos.

POMADA MINANCORA
NUNCA EXISTIU IGUAL
PARA FERIDAS, ECZEMAS, INFLAMAÇÕES, COCEIRAS, FRIEIRAS, ESPINHAS, ETC.