DIRETOR — JOSE' HOFFMANN — DIRETOR-GERENTE — UBALDINO STREMEL

Diario dos Campos

ANO XLV — PONTA GROSSA, QUARTA-FEIRA, 31 DE MAIO DE 1950 — NUM. 15.605

A posição e a responsabilidade da UDN ás vesperas da batalha

Não ha razão para que se veja na candidatura de Bento Munhoz da Rocha Neto o intento de sobrepujança de qualquer partido sobre a U.D.N.

A agremiação de Othon Mader, não ha negar, é uma das mais pujantes forças eleitorais do Paraná. Acolhe ela sob a sua bandeira homens valorosos que anelam, como quem mais o possa fazer, o engrandecimento do Estado.

Tal condição teria de conferir à U.D.N., sem duvida, o direito de pleitear que o candidato à governança saisse de suas fileiras. E não lhe faltam personalidades ilustres para a alta investidura, a começar por seu respeitavel presidente.

Devemos, entretanto, considerar os primordios da candidatura de Bento Munhoz da Rocha Neto. Ela surgiu, primeiro, mais como um movimento de reação civica, contra os metodos considerados por muitos como ominosos e então postos em pratica pelo candidato Moisés Lupion, do que, propriamente para sustentar uma justa equilibrada e que objetivasse a conquista do poder.

Entretanto, Moisés Lupion, o homem que surgira quasi anonimamente de uma vida humilde para construir grande parque industrial, era considerado ainda como ridente esperança. Quatro partidos — o P.S.D., o P.T.B., o P.R.P. e a propria U.D.N. — apoiavam essa ultima candidatura.

Uma parte ponderavel do povo paranaense — e devemos ter a franqueza de dizer que nós tambem — não via razão para a profetica denuncia que fazia aquela pleiade de espiritos ardorosos que com Bento Munhoz da Rocha Neto à frente, saiu a percorrer o Estado para sustentar aquele empolgante movimento.

Veiu, entretanto, o governo do sr. Moisés Lupion. Começou por manejar a arma da insidia, traindo tres dos partidos que influiram decididamente em favor da vitoria que obtivera nas urnas — o P.T.B., a U.D.N. e o P.R.P. Depois, teve inicio esse estendal de desmandos, de abusos, de malversação dos dinheiros publicos, de investidas contra o patrimonio do Estado representado por suas terras devolutas.

O estandarte da oposição foi desfraldado. O movimento começou por benemerita campanha jornalistica sustentada pela pena de Roberto Barrozo e foi se avolumando à medida que o descalabro administrativo e financeiro aumentava. A propria U.D.N., num gesto que só a pode dignificar, passou à vanguarda dessa cruzada de alta significação civica.

Entretanto, começou a medrar na consciencia popular um confronto muito natural entre os dois antagonistas do pleito de ontem. O governo do sr. Moisés Lupion, com os seus abusos e sinuosidades, se incumbiu de sacramentar a continuidade da candidatura de Bento Munhoz da Rocha. Trazia este as insignias de chefe da ultima batalha, e tal circunstancia não poderia deixar de cimentar justificavel e generalizado anceio popular.

A candidatura de Bento Munhoz da Rocha, si representa de um lado justa homenagem aos acrisolados atributos deste preclaro coestadano, tem, pois, de outra parte, origem perfeitamente explicavel: ela eclodiu do descontentamento e da condenação popular contra os desregramentos do atual governo.

Os que se batem em favor da candidatura de Bento Munhoz da Rocha, por conseguinte, procuram, acima de tudo, acolher o pensamento e as aspirações populares, fatores preponderantes para todo e qualquer triunfo popular. Não reside nisso qualquer intenção objetivando predominancias de ordem partidaria e muito menos o mais leve desapreço às qualidades dos proceres udenistas dignos por todos os titulos, tambem, de se investidirem nas mais altas funções governamentais do Estado, como o são, sem qualquer duvida, os ilustres paranaenses drs. Othon Mader, Artur Santos e Erastro Gaertner.

Estamos diante de uma conjuntura em que as bandeiras partidarias devem entrelaçar-se para se inclinarem diante da vontade popular exuberantemente definida.

E a U.D.N., seja-nos permitido dizer, está, como uma das mais pujantes agremiações oposicionistas do Estado, no dever de emprestar o seu inestimavel apoio em favor da vitoria da galharda pugna eleitoral que se vai ferir.

Deve-o fazer a U.D.N. não apenas porque tenha sido traida, não levada por um sentimento de vindita, mas, sobretudo, para cooperar no sentido de ser lançada a imperiosa e moralizadora reforma nos costumes e nos quadros politicos do Estado.

A U.D.N. não pode, de forma alguma, ser culpada por haver auxiliado a construir esse quadro sombrio que ai está, pelo qual não é diretamente responsavel. Mas está no dever indeclinavel de cooperar, agora em favor da eliminação desse deploravel estado de coisas.

E isso só poderá ser feito, não com a sub-divisão de forças, não com considerações de ordem partidaria, mas com a conjugação dessas mesmas forças em harmonia com a vontade popular.

Longa confencia entre os srs. Fernando Flores e Raul Vaz

TERIA FICADO ASSENTADA A CANDIDATURA DO SECRETARIO DO INTERIOR

CURITIBA, 30 (Do correspondente ,pelo telefone) — Nos meios pessedistas vêm sendo afirmado, desde ha algum tempo, pelos componentes de uma das alas dessa agremiação, que o candidato a governador será o deputado Guataçara Borba Carneiro; entretanto, os integrantes de outra ala insistem em asseverar que esse candidato será o dr. Raul Vaz, secretario do Interior e Justiça

Agora, nos ultimos dias, porem, vêm se evolumando os rumores de que o candidato será mesmo o dr. Raul Vaz, na «qualidade de amigo do peito do sr. Moisés Lupion».

Esteve, hoje, conferenciando durante quasi duas horas, na Secretaria do Interior e Justiça, com o dr. Raul Vaz, o deputado Fernando Flores.

Um procer pessedista a quem ouvimos nos afirmou o seguinte, mediante promessa nossa de que não declinariamos o seu nome:

— Está assentada a candidatura Raul Vaz. O deputado Fernando Flores esteve hoje conferenciando com ele para assentar providencias para a homologação dessa candidatura pela convenção do partido.

Em outras fontes, ouvimos que da entrevista havída entre o dr. Raul Vaz e o sr. Fernando Flores não foi alheia a projetada nomeação de outro Chefe de Policia do Estado.

VAI O BRIGADEIRO INICIAR A SUA CAMPANHA

RIO, 30 (DB) — Tudo indica que a campanha do «Brigadeiro» será iniciada por Minas e com certeza ainda na primeira quinzena de junho. Acompanhado do seu piloto particular, o brigadeiro voará de avião para aquelas cidades, onde existe campos de pouso. De automovel percorrerá, tambem, outras cidades, num giro eleitoral que consumirá cerca de quinze dias, somente nas alterosas.

O mesmo programa será aplicado em São Paulo, em proporções talvez maiores e nos demais Estados em proporções maiores. De qualquer forma, suas palavras serão levadas ao homem rural e das cidades dos paises e não apenas das capitais como na campanha de 45.

A LEI DO INQUILINATO

RIO, 30 (DB) — Ainda se preocupam os membros da Comissão da Justiça com a lei do inquilinato, presumivelmente a mais antiga proposição legislativa do Congresso, em estudo nos orgãos tecnicos. Segundo informou o deputado Gurgel Amaral, relator da materia, na proxima sexta-feira será ultimado o estudo da lei, na parte relacionada com os aumentos dos alugueis.

Adianta-se que o relator do projeto e presidente da Comissão Agamenon Magalhães são contrarios a aprovação de qualquer aumento de alugueis enquanto o grupo liderado por Duvivier donos de cinco mil apartamentos no Rio de que fazem parte Plinio Barreto, Adroaldo Mesquita e Hermes Lima, batemse pelo aumento dos atuais alugueis.

Catequese eleitoral á custa da farda policial

O P.S.D. COMEÇA A PÔR EM EXECUÇÃO O SEU PLANO CONDENAVEL E QUE REPRESENTA UMA AFRONTA A' CAPITAL CIVICA DO PARANA'

Nada temos, pessoalmente, contra o cap. Alcebiades Rodrigues da Costa, Delegado Regional de Policia de Ponta Grossa.

E' de inteira justiça, até, que louvemos muitas das ações que partem dessa autoridade, no que concerne à repressão à vadiagem e aos larapios que aportam costumeiramente à nossa cidade.

Entretanto, parece que os pessedistas de Ponta Grossa estão procurando conseguir proselitos à custa do prestigio da farda do cap. Alcebiades. E, assim sendo, o panorama policial da cidade estará propendendo para o lado que, mesmo antes da assunção do cap. Alcebiades em suas funções, já foi por nós apontado.

O diretorio local do P.S.D. sente que esta agremiação esta de rastro, eleitoralmente falando, em Ponta Grossa. Os seus lideres, não ha negar, são pessoas gradas. Mas acontece que a Capital Civica do Paraná reprova e condena os atos, abusos e desmandos do atual governo estadual. Ora, tal indisposição publica, perfeitamente justificavel, contra o sr. Moisés Lupion, não cria clima propicio para que o P.S.D. possa engrossar as suas fileiras em nosso municipio.

Foi porisso mesmo, todos sabem, que o diretorio do P.S.D. exigiu a substituição do sr. Moisés Ribas na Delegacia Regional de Policia. Muito adredemente foi destacado um militar para desempenhar essas funções. Julgam os maiorais pessedistas que a farda pode infundir temor à nossa gente, como o infunde aos humildes e desprotegidos habitantes de qualquer aldeola. E querem, a sombra desse temor, segundo tudo esta indicando, fazer vicejar a tão almejada e impossivel pujança do P.S.D. no seio de uma comunidade ordeira, mas ativa e até mesmo rebelde como é a nossa.

Varias denuncias já tem sido trazidas até nos. O cap. Alcebiades tem sido apresentado, pelos pessedistas, a certas pessoas. E segue-se, a queima-roupa, junto ao prestigio da farda, o convite: «Você nao quer entrar para o P.S.D.?».

Muito de proposito, eximimo-nos, até agora, de glosar tais fatos. E isso para que ficasse demonstrado que não tinhamos, como nao temos, qualquer disposiçao agreste para com o cap. Alcebiades pelo simples fato de ter ele vindo assumir o cargo de Delegado Regional de Policia de Ponta Grossa.

Esperavamos que a investida dos pessedistas no setor policial-eleitoral avançasse mais.

Cremos, porem, haver chegado o momento de fazermos a primeira advertencia aos pessedistas.

Estiveram ontem em nossa redação varias pessoas gradas que nos vieram denunciar um fato em face do qual não podemos silenciar.

Andaram os proceres pessedistas pela Colonia Taquari, numa missão de catequese «feita em nome do governo». Estavam procurando fazer com que os colonos assinassem listas de adesão ao P.S.D. A grande maioria, porém, recusou-se a faze-lo. Foram procedidas sindicancias para se saber a razão disso. Apurou-se que Artur Degraf, residente na cidade, em Nova Russia, e que não resa pela cartilha do P.S.D., mas conta com prestigio naquele nucleo colonial, teria aconselhado aos humildes agricultores para que não assinassem as fichas de adesão.

Artur Degraf foi intimado a comparecer à Delegacia de Policia sob o pretexto de que acusara essas fichas como sendo de comunistas...

Artur Degraf pertence ao P.I. Assegura ele que não taxou tais fichas de comunistas. Logo, trata-se de um pretexto para submeter um cidadão pacato e trabalhador, mas que se opõe aos planos do P.S.D., a um vexame destinado a fazer efeito no proprio seio da colonia de Taquari.

Certamente, si as fichas fossem da U.D.N. ou do P.R., e mesmo no caso de ter havido tais acusaçoes contra elas, quem as fizesse não seria intimado a comparecer à Delegacia Regional de Policia.

Está, assim, ficando evidente que se desenvolve empenho subrepticio à sombra das atividades policiais em favor do ingrato proseletismo para o P.S.D.

Devemos recodar, porem, que a carta magna da nação proibe expresamente qualquer atividade politica de parte das autoridads policiais.

Demais disso, esse metodo — de opressão branca, de intimação com a farda policial — não surte, nunca surtiu efeito em Ponta Grossa. Ao revés, só serve, numa cidade como a nossa, para aumentar ainda mais a oposição que se faz a um governo impopular.

Só nos resta desejar que tais fatos cessem. Porque, devemos frisar, si se forem reproduzindo, iremos clamando contra eles cada vez com mais candencia.

Não o faremos com um caracter de ordem pessoal. Fá-lo-emos, sim, como jornal que reflete os sentimentos de brio e a consciencia civica de um povo altaneiro e cioso de suas prerogativas constitucionais.

E' fácil fazer boa digestão, quando se usa um cálice de BITTER AGUIA puro e... bem fresquinho

ACOLHIDA RESERVADA

CIDADE DO VATICANO, 30 AFP) — O plano israelita para internacionalização dos lugares santos encontrou uma acolhida das mais reservadas nos meios eclesiasticos que salientam o ponto de vista da Santa Sé sobre a questão foi exposto solenemente pelo proprio Papa e que é inutil recorda-lo.

ACUSADA A POLICIA DE HAVER SIDO SUBORNADA NO CASO DA CARNE

RIO, 30 (DB) — O diretor da Divisão de Policia Maritima, Aerea e de Fronteiras, doutor Cesar Garcez, presidente do inquerito destnado a apurar as graves acusações à Policia no caso da carne, bem como comprovar a verdade em torno da lista de propinas, divulgada pelo vereador Gama Filho, determinou na tarde de ontem a expedição das primeiras intimações à respeito.

Todos os açougueiros, cujos nomes constam da referida lista, serão ouvidos isoladamente. A proposito, Cesar Garcez declarou hoje à imprensa que pouco podia adiantar à reportagem por isso que não havia ainda formado um juizo seguro sobre o assunto e não queria assim prejudicar.

Agirá segundo as instruções que recebeu do chefe de Policia, que deseja tudo esclarecido devidamente no interesse do bom nome da repartição e reputação de seu funcionalismo. Será rigoroso e imparcial. Acrescentou a referida autoridade que envidará todos os esforços para que o inquerito tenha rapido andamento.

Todavia, pela sua natureza, mesmo pelo vulto de pessoas citadas, como autoras do suborno e pelas consequencias de suas declarações que importarão em ouvir todos os acusados do caso, se positiva a acusação, reconhece-los e acarea-los não será tarefa para pouco tempo.

Será esta semana o encontro de Getulio e Adhemar

Firmemente assinada a candidatura do senador gaucho

RIO, 30 (DB) — Noticia-se que Adhemar de Barros seguirá, hoje, ou amanhã, à tarde, dizendo que irá assentar o lançamento definitivo da candidatura de Getulio, dando o PSP o vice-presidente.

Anuncia-se que o vice-indicado par Adhemar será o senador cearense Olavo Oliveira. A convenção do PSP será no dia 29 de junho.

- - -

S. PAULO, 30 (DB) — Segundo fontes oficiosas, o encontro entre Getulio Vargas e Adhemar de Barros no sul, deverá realizar-se por tôda a semana em curso. Em função do pacto politico, firmado entre ambos os chefes do PTB e PSP farão cuidadosa analise do momento politico.

- - -

RIO, 30 (DB) — O «Diario de Noticias» em seu artigo politico refere-se aos queremistas e forças armadas sublinhando as palavras Getulio à imprensa do Rio Grande do Sul de que «marchamos, inegavelmente, para as eleições. Mas, aludindo às declarações de Canrobert e a vitoria no Clube Militar. O jornal, por outro lado, reproduz as palavras do general Gois que há, evidentemente, intuito de envolver as forças armadas, mais uma vez, em questões politico-partidarias, afim de quebrar o espirito do 29 de outubro. Os artifices são os mesmos de 1935 na antiga Aliança Nacional Libertadora e em 1945. Fazem cortina de fumaça que, entretanto, desprende vapores rutilantes de azoto».

- - -

RIO, 30 (DB) — O «Correio da Manhã» diz que Adhemar não pode, de modo algum, marchar com Cristiano, porque isto seria suicidio. O jornal diz que as que ainda não desertaram de Cristiano apenas esperam a atitude final de Adhemar. «Nas hostes adhemaristas e petebistas — continua o «Crreio» — o problema é achar um companheiro de chapa para Getulio. Uns querem Estilac, mas outros começam a lembrar o general Zenobo, pois os partidarios de Getulio, porque estão de estratégica, só querem confiar a vice-presidencia a alta patente do exercito».

RIO, 30 (DB) — Consta-se à proposito do getulismo dividir as forças armadas. Um jornal diz que se trata de uma especulação odiosa, com o nome de alguns generais, desejando-se lançar uns contra os outros. O jornal recusa emprestar qualquer significação politica aos militares até aqui apontados para formar com Getulio e diz que o unico titulo politico de Estilac foi a vitoria do Clube Militar, porque deram a essa eleição, maldosamente, interpretação politica.

- - -

RIO, 30 (DB) — Ouvido, ontem, no Senado, Salgado Filho, em tôrno da resposta que trouxera de Getulio, sobre Cristiano Machado, disse o entrevistado que tudo correra na forma da carta que ha tempos dirigida ao PSD, ou seja, Getulio recebera a comunicação e prometera submeter o nome do candidato pessedista à convenção do PTB, oportunamente. Disse mais, que Getulio nada tinha a opor contra Cristiano, mas que somente a convenção diria a ultima palavra.

- - -

RIO, 30 (DB) — Escreve um jornal: «Pode se considerar realidade a candidatura de Getulio Vargas, pois ao recusar Cristiano, Getulio entregou-se à vontade dos seus amigos e correligionarios».

O jornal, entretanto, acrescenta duvidar-se, ainda, em certos circulos, que «Adhemar venha a dar sua adesão àquele candidato». Preferindo, certamente. Cristiano Machado, sendo o que mantem um pouco de esperança. Acusa que sustentam a candidatura de Cristiano.

Principios democraticos não florecem em estomagos vazios

NOVA YORK, 30 (AFP) — «Devemos nos lembrar que os principios democráticos não florecem em estomago vasios».

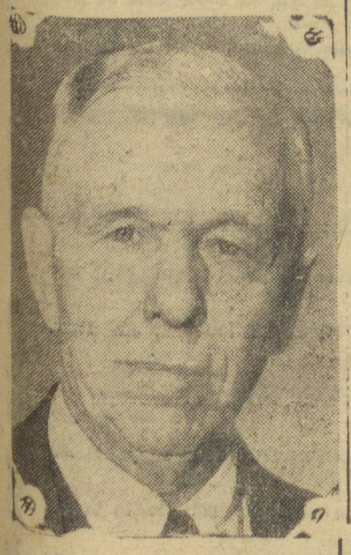

MARSHALL

Declarou especialmente o general Marshall, ex-secretario de Estado, num discurso que pronunciou por motivo do Memorial Day, no tumulo do soldado desconhecido norte americano, no Cemiterio Nacional de Arlington. Na segunda parte do seu discurso, consagrada às Nações Unidas, Marshall, fazendo manifestamente alusão ao ex-presidente Hoover, afirmou que certas pessoas sugeriram que os Estados Unidos deviam tomar a iniciativa de dissolver a ONU e formar uma nova organização composta somente de paises que tivessem a mesma opinião. «Pessoalmente penso que seria uma desgraça para a paz do mundo comprometer, deliberadamente, o precário equilibrio existente atualmente — disse Marshall, que concluiu — enquanto existir a mesa de conferencias em torno da qual as nações podem se reunir os Estados Unidos devem ser os primeiros a assentarem e os ultimos a se retirarem».

BENEFICIO AOS CRIADORES

RIO, 30 (DB) — O senador Augusto Meira apresentou à Comissão de Constituição e Justiça parecer que aprovada, ao projeto lei, estende as dividas de qualquer natureza, contraidas pelos criadores e recriadores de gado bovino, antes de 5 de janeiro de 1943, as disposições da lei 1002, de 21 de dezembro de 1949.

A VICE-PRESIDENCIA NA CHAPA DO P.S.D.

RIO, 30 (DB) — Ha uma semaná da convenção nacional do PSD, as demarches partidarias caminham para a escolha do companheiro de chapa de Cristiano Machado, dependentes do apoio que o partido majoritario possa merecer doutras agremiações.

Nesse sentido, a palavra de Salgado Filho em nome do PTB, deixou fixo que a convenção do PTB é que decidirá a proposito. Na hipotese do PTB não formar com a chapa de Cristiano, o PSD entrará em entendimentos com o PR ou PST. Desta forma, enquanto não se decidir definitivamente o PTB. as confubulações sobre a vice-presidencia, estão praticamente paralizadas.

(O)

DR. CUNHA NETO

ADVOGADO

RUA SANTOS DUMONT

N.o 729 . 1.o ANDAR

Emprestimo para construção da usina elétrica de Paulo Afonso

RIO, 30 (DB) — Em Mato Grossa, onde se encontra em visita ao seu Estado natal, o presidente Dutra foi cientificado da assinatura do contrato do emprestimo do Banco Internacional à Hidro-elétrica do São Francisco, pelo seguinte despacho que lhe foi transmitido:

«New York, via Western — Presidente Dutra — Tenho a honra de comunicar V. Excia. que foi assinado, hoje, em Washington, entre a Companhia Hidro-elétrica do São Francisco e o International Bank For Reconstruction And Development o contrato de emprestimo de 15 milhões de dolares para instalação da usina elétrica de Paulo Afonso, velsa aspiração das populações nordestinas, agora realizada graças ao apoio decisivo de V. Excia. Na mesma ocasião com [illegible] brasileiro devidamente autorizado pelo ministro da Fazenda, tive a grande satisfação de assinar o contrato da garantia dada para a realização do dito emprestimo. Congratulando-me com V. Excia. pelo auspicioso evento renovo-lhe meus protestos de profundo respeito — Assinado Mario Camara, delegado do Tesouro».

MIIGUEL REALE CANDIDATO A GOVERNADOR

S. PAULO, 30 (DB) — Reuniu-se extraordinariamente, o Centro Civico de Adhemar de Barros, ratificando a indicação do nome de Miguel Reale a candidato a governador do Estado e os nomes de Paulo Lauro e Décio Silveira deputados federais. Indicou-se, ainda, Lineu Prestes para companheiro de Miguel Reale, como candidato a vice-governador. Quanto à indicação de J. Moreira Filho, para senador, friza-se que a ultima palavra será dada por Adhemar de Barros, sabendo-se que ha entendimentos com a dissidencia para disputar o posto.

PROBIÇÃO DE MINERIOS ATOMICOS

RIO, 30 (DB) — Reuniu-se extraordinariamente, a Comissão de Segurança Nacional para examinar e votar o parecer do padre Arruda Camara, ao substitutivo apresentada na Comissão de Justiça, que proibe a exportação de minerios denominados atomicos. O ponto de vista do deputado pernambucano favoravel ao substitutivo foi aprovado com emendas, que manda suprimir do artigo 2 as palavras «após 180 dias da publicação da lei». Justificando a emenda, diz entre outras coisas Arruda, que durante os anos, devido a negligencia das exportações desfalcaram o patrimonio nacional, não se compreendendo que a lei conceda 180 dias para facilitar a diminuição das reservas que precisam ser defendidas no máximo». Basta as concessões tolerâncias cujas consequencias para [illegible] veis.

CASA FLORIDA »»»»»» CASA FLORIDA

A CAÇULA DAS CASAS DE TECIDOS DE PONTA GROSSA

ATENÇÃO PARA A LISTA DE PREÇOS QUE A "CASA FLORIDA" ANUNCIA:

LÃ BUQUEZA, 1m40 de largura .. .. a Cr$ 40,00
LÃ XADREZ MIUDA, 1m40 de largura .... a Cr$ 45,00
MEIAS NYLON .... a Cr$ 25,00
OPALA ESTAMPADO .... a Cr$ 5,00
SEDA .... a Cr$ 8,00
CAMISAS DE TRICOLINE .. .. a Cr$ 35,00
COLCHAS DE FUSTÃO PARA CASAL .... a Cr$ 65,00
TOALHAS DE ROSTO ... . a Cr$ 3,00
PULOVERS, m. de lã, desde .. .. Cr$ 20,00
ACOLCHOADO PARA SOLTEIRO .... a Cr$ 80,00

ATENDE PELO REEMBOLSO POSTAL — RUA CEL. CLAUDIO, 48 — FONE: 1-1-8

Lares e Salões

ANIVERSARIOS

Fazem anos hoje

OS SENHORES:
— Alberto Pecegona;
— Agen Anunziato, residente em Pitanga;
— Wilson Martins;
— Pedro Salerno Jr., residente em Cornélio Procópio.

* * *

AS SENHORAS:
— d. Amélia, espôsa do sr. Constantino Miguel, comerciante em Rebouças;
— d. Maria, espôsa do sr. Amazílio Borges da Silva;
— d. Maria Cruzinski, genitora do sr. Leonardo Cruzinski;
— d. Fábia, espôsa do sr. Pedro Duadaiton, residente em Londrina;
— d. Ester, espôsa do sr. Leonardo V. Hyczy, residente em Guarapuava.

* * *

AS SENHORINHAS:
— Cecília, filha do sr. João Zuber Filho, residente em Laranjeiras;
— Alice de Matos;
— Dircélia Chagas.

OS JOVENS:
— Nelson Luiz, filho do sr. Antenor Lustosa Ribas, residente em Guarapuava;
— Ceci Capri;
— João Pilati;
— Cidenis Bail.

(O)

FARMACIAS DE PLANTÃO

Minerva, fone 6-7-3 e Imperial, fone 6-6-4.

PRECEITO DO DIA

DOENTES DA RAZÃO

Graças à ação humanitária de numerosos médicos, os doentes mentais passaram a ser olhados como doentes do cérebro, doentes da razão. Para o tratamento de tais enfermos, existem hoje serviços especializados, hospitais, sanatórios e casas de saude.

— Procure encaminhar os doentes mentais aos hospitais e serviços clínicos especializados, para que êles recebam tratamento conveniente. — SNES.

SENHORES VIAJANTES!

INDO A LARANJEIRA, PROCURE O
HOTEL MONTE CASTELO
COZINHA DE PRIMEIRA ORDEM — OTIMAS ACOMODAÇÕES — HIGIENE E CONFORTO

Rizental & Samy Ltda

Concessionarios da afamada «Agua Mineral Pérola»
Tem estoque permanente de:
FARINHA DE CENTEIO CATARINENSE — FARINHA DE TRIGO R.G.S. — ALFAFA — FARELINHO DE TRIGO — FARELINHO DE MILHO — FUBA BRANCO ESPECIAL — MILHO DO NORTE — FEIJÃO — ARROZ — CAFE, ETC.
RUA DR. COLARES, 48 — FONE: 1002
Transporte proprio

COOPERATIVA MISTA DE CONSUMO DOS FUNCIONARIOS PUBLLICOS, BANCARIOS E AUTARQUICOS DE PONTA GROSSA, Ltda.

ASSEMBLEIA GERAL EXTRAORDINARIA

EDITAL DE 1.a CONVOCAÇÃO

De ordem do Conselho de Administração, convoco os Senhores Associados para a Assembleia Geral Extraordinaria, a realizar-se domingo, dia 4 de junho p. vindouro, às 10 horas da manhã, constando da ordem do dia o seguinte:

Eleição do presidente e secretario, em virtude da renuncia dos atuais, sendo o primeiro por motivo de doença.

Ponta Grossa, 28 de maio de 1950.

IVO J. P. DE ALMEIDA — Secretario Adhoc

Dr. Mattos Guedes
CIRURGIÃO DENTISTA
RAIOS X
APLICAÇÕES ELETRICAS - BANHOS DE LUZ
Dentaduras anatomicas — Pontes moveis — Cirurgia da boca
HORAS MARCADAS
Consultório: rua Cel. Duicidio n. 537
FONE: 9-3-9

Vida Militar

CONFERENCIA NO CENTRO MILITAR DE ESTUDO

Dando prosseguimento a suas atividades, a convite do Centro, o dr. Dulcidio Tavares de Lacerda, do Instituto de Biologia e Pesquisas Tecnológicas, realizou expressiva e documentada conferência versando sôbre «O duplo problema da devastação e do reflorestamento das matas no Paraná».

Estiveram presentes o general Tristão de Alencar Araripe, cmt. da Região, dr. Pedro Firman Neto, secretário da Agricultura, e altas autoridades e inumeros oficiais da guarnição.

REQUERIMENTOS DESPACHADOS

Pelo exmo. sr. ministro da Guerra:

Cia. Fiat Lux de Fosforos de Segurança. Solicitando permissão para importar produtos químicos. (Trisulfureto de antimonio). Sim.

Pelo comandante da 5.a R.M.:

Carlos Elmar Mendonça de Lima. Solicitando permissão para adquirir no comércio local munição para sua arma particular. Sim.

Wendler & Cia. Ltda. Solicitando desembaraço alfandegario de mercadorias (munições) no pôrto de Paranaguá. Sim.

Bergantini & Bergantini. Solicitando registro sumario para adquirir e empregar produtos químicos em sua industria de reforma de acumuladores. Concedo sob n. 313-Pr., para os anos de 1950-52.

Construtora Rodoferroviária «Conrofer» Ltda. Solicitando registro sumário para adquirir e empregar explosivos e seus acessorios em construções de estradas. Concedo, sob n. 330-Pr., para os anos de 1950-52.

Emprêsa de Pavimentação Limitada. Solicitando registro sumário para adquirir e empregar explosivos e seus acessórios na exploração de pedreira e construção de estradas. Concedo, sob n. 321-Pr., para os anos de 1950-52.

Stellfeld Irmão & Cia. Solicitando revalidação de seu registro sumário para poder continuar o comércio de produtos quimicos. Concedo, sob n. 68-Pr., para os anos de 1950-52.

F. Busato & Cia. Ltda. Solicitando revalidação de seu registro sumário para poder continuar a adquirir e empregar produtos quimicos em sua industria. Concedo, sob n. 27-Pr., para os anos de 1950-52.

Withers & Cia. Ltda. Solicitando revalidação de seu registro sumario para poder continuar o comércio de armas, munições e explosivos. Concedo, sob n. 40-Pr., para os anos de 1950-52.

Th. Marinho de Andrade. Solicitando revalidação de seu registro sumário para continuar a adquirir e empregar explosivos e seus acessórios em construções de estradas. Concedo, sob n. 220-Pr., para os anos de 1950-52.

Th. Marinho de Andrade. Solicitando transferência de razão social para Th. Marinho de Andrade Paraná S. A. Concedo a transefrência solicitada.

Lupion & Cia. Ltda. Solicitando cancelamento de seu registro sumário, por não mais desejar comerciar com artigos sujeitos à fiscalização do Ministério da Guerra. A pedido seja cancelado o registro sumário n. 95-Pr.

(O)

ASSOCIAÇÃO RECREATIVA DOS HOMENS DO TRABALHO

ASSEMBLEIA GERAL ORDINARIA

A diretoria convoca os senhores associados para tomarem parte na eleição para a nova diretoria, no dia 4 de junho proximo, às 20 horas, em sua séde social, a qual deverá ser empossada no dia 24 do mesmo mês.

Caso não tenha numero suficiente de socios na primeira convocação, será feita a mesma, uma hora após com qualquer numero de socios, conforme os estatutos.

Nota: Após a eleição será levado a efeito uma grandiosa soirée abrilhantada por um excelente jaz.

João Percemilio dos Santos — Presidente.

(O)

CERTIFICADO EXTRAVIADO

Perdeu-se o certificado de propriedade do sr. Antonio M. Mocellin, do automovel Ford-41, sedan 4 portas, de cor azul, com 85 HP,, motor n.o 18-6-542-291, placa n.o 18-81-02.

Para os devidos fins legais, foi requerida uma 2.a via no D.S.T. (1781-3-31)

(O)

AUTOMOVEL

Compra-se um de preferencia Ford ou Chevrolet, tipo de 38 a 42.

Ofertas para a Pensão Maciel, Avenida Visconde de Mauá n.o 761 (Oficinas) (1781-4-31)

CASA ROMANO
RUA 15 DE NOVEMBRO, 284
RELOJOARIA, JOALHERIA E MIUDEZAS — ARTIGOS PARA PRESENTES
Unicos vendedores das pitoras
BIRO
Anti-tóxicas, eliminam a nicotina e outras substâncias nocivas à saude, e os afamados
PENTES WAVE COMB
Que conservam a ondulação e fazem os cabelos sedutores

Dr. Eddie Santos Ribas
ADVOGADO
QUESTÕES CIVIS E COMERCIAIS
Contratos, cobranças, inventarios, divisão e demarcação de terras, despejos.
Escritorio e residencia: rua 15 de Novembro, 418
Fone: 7-4-0 — Expediente: das 2 as 6 horas da tarde (altos do Bar Cascatinha)

CENTRO OPERARIO CIVICO E BENEFICENTE

Movimento da Tesouraria, durante a gestão de 1949-50

RECEITA		
Saldo da gestão anterior	497,10	
Cobrança de mensalidades	28.740,00	
Subvenção da Prefeitura	12.000,00	
Alugueis de dependencias	4.850,00	
Rendas de festivais e doações	3.276,80	49.363,90
DESPEZA		
Limpeza da séde	76,60	
Serviço farmaceutico	14.138,00	
Serviço medico	9.446,00	
Fuenaris	2.460,00	
Auxilio a um socio	102,50	
Custas judiciais	2.000,00	
Impressos e art. secretaria	693,50	
Comissões de cobrança	4.311,00	
Impostos, taxas e selos	219,50	
Luz eletrica	1.032,00	
Gratificações ao procurador	910,00	
Serviço Assistencia social e encarregado da portaria	4.800,00	
Concertos e réf. no predio	4.632,10	
Despezas diversos	245,50	45.066,70
Saldo que passa para a nova gestão		4.297,20
		49.363,80

1.o Tesoureiro: João Varassin

Parecer do Conselho Fiscal:

Este Conselho examinou o presente balancete e os documentos da esouraria, tendo encontrado tudo em perfeita ordem, pelo que dá a sua aprovação.

Ponta Grossa, 9 de Maio de 1950

Esnal Nunes Ribeiro — Presidente

Julio Wiecheteck — Secretario.

O SANGUE

O SANGUE E' A VIDA — PURGUE O SANGUE DE PREFERENCIA AO ESTOMAGO, REUMATISMO! SIFILIS!



TOME o popular depurativo composto de Hermotenil, Salmanbaia, Nogueira, Pé de Perdiz, Salsaparrilha e outras plantas medicinais reputadas de alto valor pela classe medica e bom elemento para combater a sifilis pela via gastrica.

OPINIÕES VALIOSAS

Atesto ter empregado com otimos resultados o ELIXIR 914 na sifilis. O referido é verdade. (a) Dr. Laviere Laurindo. (Firma reconhecida).

Atesto que tenho colhido os melhores resultados com o emprêgo do ELIXIR 914. (a) Dr. Mario M. Freire. (Firma reconhecida).

EXPRESSO DE PONTA GROSSA A WENCESLAU BRAZ

Em intercambio com os onibus para Barbosas, Siqueira Campos, Quatigua, Joaquim Tavora, Santo Antonio da Platina, Jacarezinho, Tomazina, Pinhalão, Ibaiti, Itarare e Jaguariaiva.

Passando pelas localidades de Castro, Piraí, Arapoti e Cambogeras.

Saidas de Ponta Grossa, as 2.a, 4.a e 6.a feiras as 6 horas da Manhã.

Saida de Wenceslau Braz: as 3.a, 5.a e Sabados as 12 horas.

Reserva de Passagens em Ponta Grossa pelo fone. 3-0-2 ou a rua Dr. Colares, 484 e em Wenceslau Braz no Hotel Wenceslau.

Cine Imperio

Propriedade e Emprêsa PIERRI
Praça Barão do Rio Branco n. 44 — Fone: 5-5-1

HOJE — QUARTA-FEIRA, ÀS 8 HORAS — Em ultima exibição!

Cine Jornal Informativo — complemento nacional

A Espada Vingadora — trailer

No Velho Colorado

Uma super produção da Columbia Pictures, com GLENN FORD, ELLEN DREW e WILLIAM HOLDEN — Tôda em tecnicolor

NO VELHO COLORADO, um drama épico de uma era sem lei! A guerra deixa sua marca no cérebro e no caráter dos homens...

Esta é a história de dois homens que voltaram amigos e da mulher que viria a separá-los! — A luta pelo amor! A sêde pelo sangue, que puseram fogo no velho oeste!...

Amanhã — Em matinée, às 2 horas:

EU NUNCA ME ESQUECI — com Constance Moore e W. Marshall

NA PROXIMA SEMANA

POR UM AMOR

As mais lindas canções mexicanas pela voz do inesquecivel RAMON ARMENGOD

POR UM AMOR — Um filme inesquecivel!

Sabado! Um grande programa com 4 filmes!

BRICK BRADFORD

Continuação desta serie da Columbia com Kane Richmond.

OS SINOS DE ROSARITA

Um super drama do farwest com Roy Rogers e seu cavalo Trigger, em luta contra terriveis bandidos!

O CHICOTE DO ZORRO

Inicio com os 1.o e 2.o episodios. Novas e sensacionais aventuras do conhecido ZORRO. Com GEORGE LEVIS Jr.

VIDA APERTADA

Violenta mistura de misterio, romance, gargalhadas, com JOE VULE e RENNE RIANO.

Amanhã:

TAMARA A PECADORA DA SIBERIA

Tamara, a estranha encarnação do pecado que com seeus beijos sensuais que distilavam o virus da loucura, ela atirava os homens, à luta mortal, como cães famintos!

Espetaculo forte orientado com muito poder de penetração. Somente o cinema frances poderia devassar, com tanto brilhantismo de tese tão humana quanto absorvente!

PROIBIDO PARA MENORES ATE' 18 ANOS!

DOMINGO, O IMPERIO CONTINUANDO COM OS SEUS GRANDES LANÇAMENTOS APRESENTARA':

A ESPADA VINGADORA

Toda colorida, com LARRY PARKS e MARGUERITTE CHAPMAN.

Uma novela de capa e espada, transportada para a tela em o melhor estilo, das que fizeram a gloria de Alexandre Dumas.

A ESPADA VINGADORA, mais sensacional e formidavel que «O ESPADICAIM».

UMA FAMILIA SEM CHEFE E UM LAR NA MISERIA...

Não ficarão impunes os assassinos de Vitor Floriano Machado

O RP e a UDN financiarão as despesas de custas e advogado para acompanhar o processo contra os assassinos - Triste a situação de d. Miquelina Klempou

GUARAPUAVA, 28 (Do correspondente) Tôda a populaçao de Guarapuava está ainda indignada com o cruel e monstruoso assassinato de Vitor Floriano Machado, membro do Partido Republicano local, morto em sua própria residência por elementos da situação, sem que, para isso, houvesse razão, salvo a sua bravura e coragem de não calar diante das injustiças.

O correspondente do DIARIO, tendo em vista o sensacional interêsse despertado por mais êsse assassinato político, num esfôrço de reportagem, dirigiu-se até Cachoeira, no distrito de Candoi, correndo risco de vida, para constatar e poder dizer aos leitores de quão bárbaro foi o crime cometido por Antonio Lageano e seus companheiros.

Além da Cachoeira, já proximo ao Iguaçú, após cinco horas de viagem, com tôda a precaução para que conseguíssemos atingir o nosso destino, chegamos à residência da sra. Miquelina Klempous, a infeliz viuva de Vitor Floriano Machado.

Já, do alto da estrada, pudemos divisar ao longe um grupo de crianças que correram para o interior da casa, assustadas com a nossa presença e temendo, talvez, que fôssemos homens do mesmo quilate que os ultimos visitantes de seu pai.

Somente quando alguns passos estávamos da porta é que esta foi aberta por terem êles reconhecido, em um de nossos companheiros de viagem, um velho amigo.

D. Miquelina ainda assustada com a nossa presença, apareceu com os olhos cheios de lágrimas e até mesmo contente em ver que os que ali estavam eram amigos. Vinha seguida por seus filhos que cercavam-na como se fôra a unica esperança de segurança que lhes restava.

— «Meu marido nunca fez mal para ninguém. Não sei por que lhe mataram. Eu pedi que matassem a mim e não a êle, que tanta falta faz para as crianças.»

Essas foram as primeiras palavras de d. Miquelina, sem sequer ter respondido ao nosso cumprimento. Sentia necessidade de desabafar, de dizer do seu sofrimento e das dores que lhe dilaceravam o coração.

Pobre mulher, moça ainda, com sete filhos, entre os quais uma menina que ainda estava amamentando e um filho inválido prostrado ao leito desde o nacimento.

Aos poucos fomos acalmando-a e tomando conhecimento com as crianças. Foi assim que conhecemos Maria, a pequena loura que ainda estava sendo amamentada. Depois conhecemos Aurora, uma encantadora menina de seis anos de idade; Helena, com 10 anos; Gabriel, um rapazote de 12 anos; Ester, uma menina quase moça, com 15 anos, e Osvaldo, o filho mais velho, que nunca soubera o que tinha fôra brincar ou andar como seus irmãos.

Salatiel, «o homem da casa», com apenas 14 anos, encontrava-se no mato trabalhando.

Procuramos conversar com Osvaldo, o pobre invalido. De memória lucida e falando com segurança, como um verdadeiro crente, êle nos afirmou:

— «Eu não estou muito bom; êsses bandidos mataram o meu pai. Mas eu sei, Deus é grande, eles também hão de morrer... Eu fico triste em não poder levantar daqui... em só poder debulhar milho e brincar no chão com a minhas irmãzinhas.»

Procuramos consolar, fazendo-o crer que um dia êle se levantaria daquele leito e seria perfeito como todos nós. Fazendo esfôrço para acreditar em nossas palavras, êle continuou:

— «Se um dia eu puder levantar, se eu puder andar, eu quero trabalhar muito, quero construir uma casa bonita para mamãe e meus irmãozinhos.»

Sentiamos o coraçao partir-se por dentro. Sabiamos que aquilo era impossivel. Nunca aquele jovem se levantaria. Deixamo-lo e ainda com um «nó na garganta» fomos conversar com Ester ou melhor a «negra», como lhe chamam.

Moça valente, parecia a unica que nao se inumidara com o acontecido. Falando corretamente e com convicção, ela nos foi relatando como cruelmente fôra assassinado seu pai.

— «Eram mais ou menos 4 horas da tarde e todos nos encontrávamos em casa porque estava chovendo. De repente, ouvimos uma voz dizer: «Sai pra fora, Vitor, que você vai morrer». Papai, de dentro de casa, procurou conversar, mas eles reclamavam que ele saisse para morrer. Papai pediu então que ao menos deixassem as crianças sair. Eles nada responderam e começaram a atirar. Vendo que todos iamos morrer, papai tentou ir combate-los fora da casa e ao pular a janela recebeu o primeiro tiro na barriga. Apertando o ferimento com uma mão êle correu para o mato, porem nao tinha dado ainda trinta passos e uma segunda bala o atingiu na nuca. Alguem gritou então: «Apanhamos o homem!...» Saimos todos de casa e fomos encontrar papai estendido no chão. Mamãe ajoelhou-se perto dele e ele pediu que trouxéssemos a capa que estava com frio. Atendemos seu pedido e êle já agonizava, quando Antonio Lageano se aproximou fumando um cigarro e perguntou a mamãe: «Como é... Qué que eu acabe com êle ou qué que êle sofra mais um pouco». Revoltada com aquilo, tentei reagir, porem me disseram: «Fique quieta, senao voce tambem vai». Vi então que êles eram seis e que estavam dispostos a levar a cabo o que diziam.»

Estas foram as palavras de Ester, a filha mais velha de Vitor Machado que, em seguida, nos mostrou os buracos dos projéteis nas tábuas da casa e o local onde Vitor caira morto, agora assinalado por uma cruz, junto da qual ardia uma pequena vela.

Voltamos à casa e já Osvaldo reclamava a nossa presença:

— «Onde esta aquele homem bom? Diga para êle vir falar comigo.»

Conversamos ainda algum tempo com as crianças e com d. Miquelina e em seguida regressamos.

Quando chegamos em casa de d. Miquelina, estavamos (e por que nao dizer?) com receio de que pudessemos ser colhidos em uma emboscada. De regresso, todo o nosso receio transformou-se em indignaçao e chegamos quase a desejar encontrar por frente os assassinos de Vitor Machado, tao covardemente morto.

Porem, o mais curioso estava-nos reservado para logo mais, quando viemos a saber que o proprio Antonio Lageano que fora encarregado pelo inspetor de quarteirao para «desarmar» Vitor Floriano Machado, e que, na qualidade de autoridade policial, fizera o exame de corpo de delito. Que comédia!...

Soubemos, pouco mais adiante, em nossa viagem de regresso, que mais duas «espetadas» haviam sido feitas e que mais dois assassinatos naquela noite haviam sido cometidos, tão somente porque as vitimas tiveram mais sorte que Vitor Caetano Machado.

Aí está, pois, uma reprodução do que foi o bárbaro crime que mantém todo o povo de Guarapuava indignado e que, de outro lado, reflete bem claro o risco que correm aqueles que se revoltam contra as injustiças, aqueles que não sabem fechar os olhos diante dos negocios excusos e nao se deixam levar por subornos ou promessas que jamais serão cumpridas. Assim, êsse quilate, destimido, honesto e leal, foi Vitor Floriano Machado, êsse cidadão exemplo da coragem e que foi assassinado porque nunca temeu a pressão e sempre lutou pela Justiça.

O P.R. E A U.D.N. CONTRATAM ADVOGADO

Dissemos, no titulo desta reportagem, que não ficarão impunes os assassinos de Vitor Floriano Machado.

Realmente, ao que soubemos os partidos da oposição P.R. e U.D.N. contrataram o advogado Francisco Brito, para, como auxiliar da acusação, acompanhar o processo a ser instaurado contra os assassinos de Vitor Floriano Machado.

Bonito gesto dos dirigentes das agremiações partidárias de oposição, que, solidarizando-se com o povo de Guarapuava, tudo irão fazer para levar a Justiça os famigerados autores da morte de Vitor Floriano Machado, para que dessa forma reste a d. Miquelina Klempous Machado ao menos o consôlo de saber que os assassinos de seu esposo serão processados.

PREFEITURA MUNICIPAL DE PONTA GROSSA

REQUERIMENTOS DESPACHADOS

Despachos do sr. prefeito em 24 de maio:

2706 Sérgio P. Ferreira — Deferido.
2906 João Batista Guido — Deferido.
2994 Antonio Miara — Deferido.
2675 João Maria Siqueira — Deferido.
2833 Eduardo Sielski — Deferido.
2691 Ewaldo Safraider — Deferido.
2624 Miguel Stremel Junior — Deferido.
2849 Francisco R. Venâncio — Deferido.
2623 Dinarte Sousa Dias — Deferido.
2715 Luiza L. Bitencourt — Deferido.
2901 João L. A. Camargo — Deferido.
2697 Jorge Isdide Barbosa — Deferido.
1885 Cia. Prada de Eletricidade — Deferido.
2978 Manoel Rolim Costa — Deferido.
2778 Estefano Prokopiaki — Deferido.
3081 Flávio C. Guimarães — Deferido.
2951 Flávio C. Guimarães — Deferido.
2952 Flávio C. Guimarães — Deferido.
2657 Antonio Baltazar — Deferido.
552 Flávio C. Guimarães — Deferido.
1471 Cia. Prada de Eletricidade — Deferido.
1470 Cia. Prada de Eletricidade — Dfeerido.
2761 Miguel Tozeto — Dê-se a baixa.
2615 Orlando M. Andrade — Forneça-se.
3312 Adalberto C. Metynoski — Só pode ser atendido para 1951.



Se na sua fazenda existe terra difícil de arar, se precisa de estradas, se há matas para derrubar, nivelamento ou terraceamento a fazer, procure se informar sôbre os tratores de esteiras International, construidos em 7 modelos diferentes, e a enorme variedade de implementos agricolas da linha International.

Procure-nos, sem compromisso, e indicaremos o modêlo de máquina mais útil e apropriada para as necessidades da sua fazenda.

CORNELIO DE GEUS E CIA.
RUA CEL. CLAUDIO, 241
Ponta Grossa — Paraná

A conhecida
COLCHOARIA PONTAGROSSENSE
LANÇA A VENDA UM NOVO COLCHÃO «MARAVILHA PARA DORMIR», FEITO ESPECIALMENTE PARA PESSOAS DE BOM GOSTO, INTERIÇO OU EM TRES PARES, LADO DE VERAO VENTILADO DE CRINA VEGETAL — PARA O INVERNO, TIPO LUXO ESPECIAL COM A DE CARNEIRO E TIPO POPULAR COM ALGODAO. AÇA SUA ENCOMENDA E PAGUE EM SUAVES PRESAÇÕES MENSAIS — VERIFIQUEM SEM PERDA DE EMPO ESTA MARAVILHA, FABRICAÇÃO EXCLUSIVA DA
Colchoaria Pontagrossense
A MAIOR E MAIS ANTIGA FABRICA DE COLCHÕES, ACOLCHOADOS E TRAVESSEIROS
I. J. SZACHER
R. GEN. CARNEIRO, 604 - FONE 221 - PONTA GROSSA - PARANA'

SONETO Industria e Comércio Limitada
oferece:

CASA com 5 peças, em terreno de 18,5x33 mts., à rua Marechal Floriano. Preço: 15.000,00;
CASA, com 8 peças e 2 moradas, à rua Tobias Barreto. Preço, 65.000,00;
CASA, com 11 peças e 2 moradas, à rua Tobias Barreto. Preço, 65.500,00;
OTIMA propriedade, com 6 casas, sendo uma de 3 moradas, incluindo belissimo lote vago, 26 mts. de frente para a av. Ernesto Vieira e 144 mts. de frente para a rua Augusto Severo, podendo a venda ser desdobrada. Preço, 400.000,00;
DOIS magnificos lotes à rua Xavier de Sousa, «Jardim Brasil», de 14x48 mts. cada. Preço, 6.000,00;

CASA de esquina, rua Haiti. Preço, 15.000,00;
BELAS áreas, a margem do rio, cerca de 10.000 mts. quadrados cada, em Uvaia. Preço, 5.000,00;
OTIMO bar, bem afreguezado, incluindo estoque. Preço, .. 35.000,00;
BOM bar, bem afreguezado, aluguel baratissimo. Preço, a ofertar;

FABRICA de elásticos, com 14 máquinas e demais acessórios, em franco funcionamento, vendendo tudo o que produz, em condições em parte facilitadas. Preço, 150.000,00;
CASA, com armazem na frente, sita a av. Rocha Pombo, podendo ser vendido o estoque, a balanço, com condições a ser facilitadas. Preço, 120.000,00;
29 MAGNIFICOS lotes, na Vila Hoffmann, cada. Preço, .. 5.000,00.

Confie a compra e venda de seus imóveis, à nossa firma, cujo lema é: HONESTIDADE e COMPETENCIA.
Não majoramos o preço dos negócios que nos são confiados; cobramos, somente uma comissão.
Para quaisquer detalhes, consultem-nos, sem compromisso.

RUA DR. COLARES, 323 — CAIXA POSTAL, 252 — TELEFONE: 4-7-0 — END. TELEGR.: «SONETO» — PONTA GROSSA

PLANTE MUDAS FRUTIFERAS!

Dispomos de grande sortimento de PLANTAS frutiferas de alta seleção, são enxertos vigorosos e sadios que a maioria frutifica NO MESMO ANO. E' uma maravilha! Aproveite essa oportunidade para formação de seu POMAR!

Dispomos de: LARANJEIRAS, LIMOEIROS, PECEGUEIROS, MACIEIRAS, PEREIRAS, VIDEIRAS, FIGUEIRAS AMEIXEIRAS, CAQUIZEIROS, MARMELEIROS, CASTANHEIROS, NOGUEIRAS, CEREJEIRAS, AMENDOEIRAS AVELEIRAS, OLIVEIRAS, JABOTICABEIRAS, NESPEREIRAS, ABACATEIROS, etc. CAMELIAS, JASMINS, ROSEIRAS e outras flores.

Mudas de EUCALIPTOS, CEDRINHOS e outras plantas.
Sementes de capim. SANDUVA, COLONIÃO, SEMPRE VERDE, CATINGUEIRO ROXO, JARAGUÁ, capim AZEVEM, AVEIA, ALFAFA e outras sementes.
Pedidos com a ORGANIZAÇÃO AGRO-PASTORIL de J. ROSA & CIA.
LOJA E ESCRITORIO — Novo enderêço provisório: rua Saldanha Marinho, 129 (junto à vulcanização de pneus) — Fone: 762 — Caixa postal, 385.
VIVEIRO E DEPOSITO — Rua Emilio de Menezes, 710 — Fone: 853 Ponta Grossa — Paraná.

ACUMULADOR

Não ponha fóra o acumulador velho do seu carro ou radio, sem primeiro verificar se tem concerto ou se convem recondiciona-lo. Leve-o á Oficina Especializada
POSTO ATOMICO
a rua Paula Xavier, 370, em Ponta Grossa, onde todo o serviço e executado com a mais completa garantia.

OTIMO NEGOCIO

Vende-se um pinhal de mais ou menos 15.000 pinheiros, situado em Curitibanos, Santa Catarina, uns 30 kms. distante da nova construçao ferroviaria. Pode-se aumentar numero. Melhores informações com Estanislau Cavalheiro de Liz, rua Dr. Franco Grilo, 179, Oficinas, Ponta Grossa.

DR. CARLOS DE SZAUNET NETO
MEDICO

Comunica que transferiu o seu consultorio para os altos da Farmácia Milka, onde permanecerá às ordens de seus clientes e amigos. — Fone: 675.

AVO, MÃE, FILHA!
TODAS DEVEM USAR
FLUXO SEDATINA
(ou Regulador Vieira)
A MULHER EVITA DORES
ALIVIA AS COLICAS UTERINAS



Emprega-se com vantagens para combater as irregularidades das funções periódicas das senhoras — E' calmante e regulador dessas funções

FLUXO SEDATINA, por sua comprovada eficácia, é muito receitada — Deve ser usada com confiança

Atenção para esta súmula de preços do nosso fantástico sortimento

Jogos de cretone para cama de casal	90,00	Jogos de organdi bordados, 7 peças para quarto ..	18,00	Meia, nylon, artigo fino, para senhora	27,00
Colchas de renda para casal	50,00	Capas de gabardine, dupla-face para homens	350,00	Casacos de casemira curtos para senhoras	100,00
Colchas de fustão para casal	55,00	Algodão enfestado marca Indio, peça	140,00	Casacos 3/4 artigo fino, linda padronagem	190,00
Colcha de fustão para solteiro	45,00	Camisolas de cambraia bordadas e com renda ..	45,00	Lans para trabalhos, as melhores marcas, desde ..	2,50
Cobertores, lã e pelucia, o melhor sortimento, desde	21,00	Sombrinhas de seda, cabo plástico fino, p. senhora	70,00	Chinelos de feltro, o mais rico sortimento, desde	15,00

Capas de montaria — Malharia de lã e de algodão para ambos os sexos — Blusões de couro e de casemira — Chapéus Cury, riquissimo sortimento — Calçados finos para senhoras desde 50,00 — Calçados para cavalheiros, as melhores marcas — Secção esportiva completa — Pijamas para o inverno, enfim, tudo que VV. SS. precisar temos em grande estoque

CASA TANGO — a maior e melhor casa no seu ramo em todo o interior do Estado — Av. Vicente Machado, 363 — Atendemos ao interior pelo reembôlso postal

PRESTEZA UNICA — A CASA IRIS! — SERIEDADE ABSOLUTA

ANUNCIA QUE ACABA DE RECEBER UM FANTASTICO SORTIMENTO DE LÃS NACIONAIS E ESTRANGEIRAS, PARA CASACOS, VESTIDOS, "TAILLEURS", COM PADRÕES EXCLUSIVOS, DAS MELHORES PROCEDENCIAS, PARA SEREM VENDIDAS A PREÇOS DE "ABAFAR"! CACHA' PARA CAMISAS E VESTIDOS — PELUCIAS LISA E FANTASIA — E MAIS UM GRANDE SORTIMENTO DE ARTIGOS DE INVERNO PARA CAVALHEIROS — E CONTINUA A GRANDE LIQUIDAÇÃO DE SEDAS E OUTROS ARTIGOS!
COBERTORES DE LÃ E ACOLCHOADOS

CASA IRIS - RUA CORONEL CLAUDIO 160

NOTICIARIO ESPORTIVO

Vitoria Espetacular do Cruzeiro e do Atletico

O QUE FOI A TERCEIRA RODADA DO CAMPEONATO DA SEGUNDA DIVISÃO — GOLEADO O CAMPEÃO DO ANO PASSADO — BAQUEOU O WILSON

Jogando domingo ultimo no campo do Cruzeiro, em prosseguimento ao campeonato de futebol da Segunda Divisão, o Cruzeiro derrotou o Avaí, campeão de 1949, pela elevada contagem de 5 a 1. O «onze» do Cruzeiro, jogando em seus próprios domínios, conseguiu espetacular vitória frente à equipe do Avaí, que era considerada franca favorita.

Não correspondeu à espectativa o campeão de 49, pela sua fraquíssima atuação frente ao Cruzeiro, não havendo coordenação nenhuma em suas linhas, facilitando um domínio absoluto por parte de seu adversário durante os noventa minutos da pagna.

O JOGO

Trila o apito do juiz e é dado o pontapé inicial pelos comandados de Jorge, que vão ao ataque, sendo desfeito por Palú, que rechaça forte em direção ao quinteto atacante comandado por Henrique. Português, aproveitando uma falha da defesa adversária, desfere violento pelotaço, decretando a queda do arco guarnecido por Toica, quando decorriam 4 minutos de jôgo. Riback, aos 14 minutos, aumenta a contagem para seu bando, recebendo o balão de couro na altura da linha média avaiense, chutando em direção à meta sem nenhuma pretensão, vencendo espetacularmente Toica, que golpe de vista infeliz, deixa o balão morrer no «barbante».

Findam os minutos restantes da primeira fase, com o placard assinalando dois tentos para o Cruzeiro.

Após o descanso regulamentar, entram as duas equipes em campo, sendo reiniciado a peleja, cabendo a Henrique movimentar a bola, que desce rapidamente. Julio recebe o balão de um de seus companheiros de ataque e fulmina sem apelação assinalando o terceiro tento para os seus, quando decorriam 3 minutos da fase complementar. Henrique, aos 12 minutos, aumenta a contagem para seu bando. Reagem os avaienses e descem ao ataque. Alberto, aproveitando uma falha do zagueiro Lourenço, marca o tento de honra para o Avaí. Volta o Cruzeiro ao ataque e quando decorriam 31 minutos da fase final, novamente Julio movimenta o placard, ao receber em boas condições o balão, finalizando sem apelação para o arco guarnecido por Toica.

Com o Cruzeiro no ataque, veio o apito final do árbitro, quando o placard favorecia o Cruzeiro pela merecida vitória por 5 tentos e 1. Marcaram os «goals»: Julio (2), Henrique, Riback e Português para os vencedores e Alberto para os vencidos.

Dirigiu o encontro, com ótima atuação, o sr. Henrique Goldmann.

CONDUTA DOS JOGADORES

Na equipe vencedora não temos nomes a destacar; todos estiveram no mesmo plano, atuando muito bem.

Na equipe vencida, Toica falhou pecavelmente, deixando passar nada menos que dois «frangotes»; na zaga, Jaguariaíva foi o melhor; Alfredo muito falho na marcação; na linha média, Darcy foi o melhor; Bahia e Ressecado, no mesmo plano; no quinteto avançaao, todos no mesmo plano, isto é, fracos.

OS QUADROS

Os quadros nesse cotejo jogaram com a seguinte constituição:

CRUZEIRO — Clemente; Lourenço e Palú; Zigman, Generoso e Riback; Cotovey, Orlandinho, Henrique, Julio e Português.

AVAÍ — Toica; Jaguariaíva e Alfredo; Doracy, Bahia e Ressecado; Alberto, Bombeiro, Jorge, Candinho e Raul.

PRELIMINAR E RENDA

Na preliminar o marcador acusou empate de um tento para cada bando.

A renda alcançou a importância de Cr$ 340,00.

ALETICO x WILSON

Completando a rodada, que é a terceira do certame, defrontaram-se no estádio do Operário, em Vila Oficinas, as equipes do Atlético e do Wilson, tendo a turma do Atlético logrado vencer a do Wilson, pela contagem de 3 tentos a zero, após uma partida das mais movimentadas, cabendo os louros da vitória aos companheiros de Marinho, que melhor souberam explorar a retaguarda adversária.

CONDUTA DOS DEGLADIANTES

Na equipe vencedora, não temos nomes a destacar, pois todos atuaram bem.

No conjunto vencido, no arco, Tonico esteve muito firme, praticando muitas defesas espetaculares; na zaga, Tenente muito firme nos rechaços e com muita precisão na marcação; Presibilski com altos e baixos; na linha média, não houve entendimento, e todos estiveram no mesmo plano; no quinteto atacante, destacamos o trabalho do centro-avante Bento e ao meia-esquerda Biguá; Hildebrando, que vinha atuando bem, após haver sofrido uma contusão, decaiu de produção; os demais, com altos e baixos.

OS CONJUNTOS

Os conjuntos entraram em campo assim formados:

ATLETICO — Marinho; Otacílio e Rodrigues; Nelson, Ivo e Camilo; Tigrinho, Mário, Nino, Mota e Barbosa.

WILSON — Tonico; Presibilski e Tenente; Urias, Dinho e Vivinta; Gaucho, Hildebrando, Bento, Biguá e Cilo.

Os tentos da partida foram marcados por Barbosa, Tigrinho e Nino.

JUIZ E PRELIMINAR

Conduziu a partida, com fraca atuação, o sr. Walfrido Jensen.

Na peleja preliminar o Atlético derrotou o «onze» reserva do Wilson pela contagem de 5 a 1.

Basket-Ball em marcha

— Mais uma vitória do Ban-Ball —

Realizou-se sábado, na cancha da Academia de Comércio, uma partida amistosa de basket-ball, entre os quintetos do Ban-Ball e do Atlas.

A partida, que estava sendo aguardada com grande interêsse pelos aficionados do esporte da cesta, terminou com a vitória do Ban-Ball por 46 a 28, terminando o primeiro tempo com a vontagem do Atlas por 20 a 10.

OS CONJUNTOS E MARCADORES

BAN-BALL — Juarez (6), Saul, Odilon (18), Edison (10) e Luiz Carlos (12).

ATLAS — Artur (2), Dirceu (8), Alceu (6), José (8), Evandro (4) e Léo.

CONDUTA DOS QUINTETOS

No Ban-Ball, Juarez e Saul, estiveram firmes, conseguindo sempre levar a melhor sôbre o adversário; o ataque, formado por Odilon, Edison e Luiz, muito contribuiram para a vitória final, sendo que o cestinha da tarde foi Odilon com 18 pontos.

No Atlas, apenas Dirceu sobressaiu-se com destaque, sendo que seus companheiros de equipe, apesar dos esforços dispendidos, não puderam acertar o seu melhor padrão de jôgo.

O JUIZ

Dirigiu o encontro o sr. Ney Napoli, que teve uma atuaçao regular, seguido do fiscal Luizinho.

UNIÃO DEMOCRATICA NACIONAL

— CONVITE —

A direção municipal da União Democrática Nacional convida todos os seus correligionários e simpatizantes do Partido para uma reunião a ter lugar a 3 de junho próximo, às 20 horas, no edifício do Pôsto Dodge, à rua Dr. Colares, 335 perto da Prefeitura Municipal. A reunião tem por fim a reestruturação do Diretório dêste Município, e outros assuntos de suma relevância.

Ponta Grossa, 22 de maio de 1950.

(a) JOÃO VARGAS DE OLIVEIRA — Presidente.

(1751-9-24)

Turfe

— Resultados das carreiras de domingo —

Foram os seguintes os resultados gerais das corridas de domingo ultimo em Uvaranas:

1.o páreo — Venc. NOVA ERA (1); 2.o Sortista (4); 3.o Dardo (3). Rateios: venc. 28,00; dupla (14) 20,00; placês: 13,00 e 17,00. Movimento do páreo, 3.710,00.

2.o páreo — Venc. COLOSSO (2); 2.o Sarong (6); 3.o Odalisca (5). Rateios: venc. 48,00; dupla (24) 74,00; placês: 20,00 e 28,00. Movimento do pareo, 6.850,00.

3.o páreo — Venc. REPUBLICA (4); 2.o Biriba (3); 3.o Hastaluego (1). Rateios: venc. 30,00; dupla (22) 110,00; placês: 15,00, 19,00 e 18,00. Movimento do páreo, 11.380,00.

4.o páreo — Venc. ATLETICO (2); 2.o Surpresa (5); 3.o Negrinha (4). Rateios: venc. 28,00; dupla (13) 355,00; placês: 11,00, 11,00 e 11,00. Movimento do páreo, 10.220,00.

5.o páreo — Venc. MARTHA (1); 2.o Pecadora; 3.o Espoleta (8). Rateios: venc. 53,00; dupla (12 85,00; placês: 15,00, 16.00 e 17,00. Movimento do páreo, 11.560,00.

6.o páreo — Venc. UVARANAS (2); 2.o Invencível (1); 3.o Standard (4). Rateios: venc. 20,00; dupla (12) 27,00: placês: 12,00 e 19.00. Movimento do páreo, 11.030,00.

7.o páreo — Venc. VILA NOVA (6); Piraí (4); 3.o Cruzeiro (3). Rateios: venc. 24,00; dupla (23) 55,00; placês: 14,00, 18,00 e 26.00. Movimento do páreo, 12.760,00.

8.o páreo — Venc. FLOR DE LIS (2); 2.o Lira (1); 3.o Salta (4). Rateios: venc. 35,00; dupla (12) 24,00; placês: 11,00 e 12,00. Movimento do páreo, 10.340,00.

Movimento dos páreos, Cr$ 77.850,00; movimento dos concursos, 6.3155,00; movimento geral de apostas, 84.165,00.



ASSADURAS
FRIEIRAS
SUORES FÉTIDOS
POLVILHO
ANTISSÉPTICO
GRANADO

FRACOS e ANÊMICOS TOMEM Vinho Creosotado "SILVEIRA" Grande Tônico

Relojoaria Rocha
AVENIDA VICENTE MACHADO, 534



RELOGIOS — JOIAS — ARTIGOS PARA PRESENTES — ALIANÇAS POR PREÇOS RAZOAVEIS

Industrias Vergani Limitada

Rua Ermelino de Leão, 831 — Fone: 1-1-1 — Caixa postal, 346 — End. teleg.: "Vergani"
PONTA GROSSA — PARANA'

Fábrica de caixas — Artefatos de madeira — Madeira serrada e beneficiada — Fôrro paulista — Calhas — Molduras — Fornecemos orçamentos para construções

MEUS AMIGOS



(O)

A experiência recomenda, para os nossos males, os afamados Produtos

Hertape

MAXIMA EFICIENCIA — ABSOLUTA GARANTIA
Produtos do LABORATORIO HERTAPE LTDA.:
VACINAS (contra a Febre Aftosa (contra a Peste Suina (contra a Raiva (contra a Peste da Manqueira (contra a Bouba Aviária (contra a Batedeira dos Leitões
DISTRIBUIDOR — ENIO BAPTISTA ROSAS
Rua Coronel Bittencourt, 114
Caixa postal, 220
Telegramas: «Hertape»
Ponta Grossa — Paraná

Sensacional oferta do mês — Casa São João

Atoalhado larg. 1,40	de	35,00	por	23,00	Cretone em côres, 2,00	de	30,00	por	25,00
Tecido para cortina, 1,40	"	16,00	"	12,00	Linon estampado	"	9,00	"	6,00
" " " 0,70	"	9,00	"	6,00	Cretone em côres	"	13,00	"	10,00
Chitão	de	8,50	por	5,50	Cretone branco, lg. 2,20	"	35,00	"	27,00

Opala estampada	de	12,00	por	8,00
Flanela estampada	"	13,00	"	10,00
Algodão, larg. 2,00, peça	"	220,00	"	190,00
Colcha de seda	"	190,00	"	140,00

LA JERSEY, LARGURA 1m40, DE 60,00 POR 45,00!

CASA SÃO JOÃO — RUA CORONEL CLAUDIO, 59 — ATENDEMOS PELO REEMBOLSO POSTAL

LEITOR AMIGO! — ANTES DE ADQUIRIR SUA MAQUINA DE COSTURA, NÃO ESQUEÇA DE VISITAR AS LOJAS DE

* João Vargas de Oliveira S.A. *

RUA SANTOS DUMONT, 747 — e — AVENIDA VICENTE MACHADO, 390

Os quais comunicam aos interessados, haver renovado seu estoque das afamadas máquinas "Alfa", o orgulho da Industria Espanhola, dispondo, agora para pronta entrega, de qualquer quantidade por preços razoáveis, para vendas a dinheiro e também para vendas em suaves prestações mensais

Além das máquinas de costura, JOAO VARGAS DE OLIVEIRA S. A. oferecem-lhes rádios e radiolas "Philips", "R. C. A.", etc., colchões "Probel", "Divino" e "Divino Super", bicicletas "Hercules e muitos outros artigos de interêsse geral

Edital

Eurides Darcy da Cunha, oficial do Registro de Imóveis, da 1.a Circunscrição da Comarca de Ponta Grossa, Estado do Paraná,

PELO presente e atendendo ao que foi requerido pela Imobiliaria Pontagrossense Limitada, proprietaria da «Vila Palmeirinha», situada nesta cidade, intimo os srs. Osias Jose da Silva (lote 4, quadra 15); Dernevil Ferreira da Silva (lote 20, quadra 5); Otavio Palmano (lotes 20 e 21, quadra 9); Carlos Hamuiak (lote 8, quadra 3); Getulio Rodrigues, representado por Maria do Carmo Silva (lote 4, quadra 13); Domingos Ribeiro de Almeida (lote 5, quadra 35); João Boleslau Honk (lote 7, quadra 10); João Domingos Teixeira (lote 8, quadra 28); João Ribeiro da Silva (lote 11, quadra 15); Roberto Greinert (lote 10, quadra 5); Zeno Trierwailer (lote 12, quadra 10); Pedro Rosa Pontes (lote 6, quadra 10); Oscar Galvão (lote 1, quadra 35); José Oliveira Filho (lote 18, quadra 5); Catarina Laszquevicz (lote 1, quadra 35); Adelino Jose de Lara (lote 11, quadra 10); Elias Haas (lote 10, quadra 10); Argemiro Paula Rosa (lote 5, quadra 16); Custodio Nunes Cavalheiro (lote 9, quadra 15); Francisco Martins (lote 9, quadra 5); João Baptista Martins de Sousa (lote 15, quadra 23); Archimedes Ferreira Guimarães (lotes 1 e 24, quadra 25); Waldemar Ribeiro (lote 18, quadra 35); Agenor Paes Pauchen (lote 7, quadra 7); Jocelin Andrade (lote 17, quadra 35); Ivo Ferreira Santos (lote 6, quadra 7); Darcy Cigga (lote 7, quadra 27); Raymundo Paulino Oliveira (lote 4, quadra 22); Antonio Schibinski (lote 19, quadra 5); Antonio Alves Pires (lote 10, quadra 13); e José Szesz (lote 23, quadra 18); todos da Vila Palmeirinha, para comparecerem neste Cartório, à rua Dr. Colares, 313, a fim de pagarem as prestações em atraso vencidas e não satisfeitas, sob pena de decorrido o prazo legal, serem os mesmos contratos rescindidos e cancelados na conformidade do parag. 1.o do art. 14 do dec. 3.079, de 1.o de setembro de 1938. Dado e passado nesta cidade de Ponta Grossa, em 26 de maio de 1950. O oficial do Registro de Imóveis — (a) EURIDES DARCY DA CUNHA. (1775-3-31)

VENDE-SE

Uma carroça n.o 18 com uma parelha de cavalos, arreamento completo e em perfeito estado.

Tratar na Av. Fernandes Pinheiro n.o 116 com o sr. M. R. Freitas. (1754-10-25)

SANGUENOL

CONTEM OITO ELEMENTOS TONICOS! FOSFORO, CALCIO, ARSENICO, VANADATO DE SODIO, ETC.



OS PALIDOS, DEPAUPERADOS, ESGOTADOS, ANEMICOS, MAGROS, MAES QUE CRIAM, CRIANÇAS RAQUITICAS — RECEBERAO TONIFICAÇAO GERAL DO ORGANISMO COM O

SANGUENOL

Topico do Dia

A REVISAO DOS GASTOS

A questão orçamestária, que suscita, agora, a viva preocupação de alguns parlamentares, diante da proposta do governo da União, tendo como ponto de convergência o desequilibrio previsto, nao pode e nao deve ficar sem reparos, citados pela própria gravidade do assunto.

Ora, nao se desconhece, principalmente entre os imparciais observadores da atualidade economica do Brasil, que a tributação em vigor já não se assinala pela indispensavel moderação, pois é vasto o seu campo de incidência e, de certo modo, elevadas as suas taxas.

Sendo assim não se poderá, sem justificado receio, admitir um aumento nas imposições fiscais, que teria naturalmente um reflexo perturbador sobre as nascentes da agricultura e as atividades conexas.

Vários tributos, que pertencem a União, já sofreram reformas sucessivas, a contar de dois decenios, e, ao que se sabe, nao deixaram de agravar suas quotas, visando a um volume maior de receitas.

Renovar tais agravações, que já atingiram um nivel digno de ponderação, fora realmente um absurdo, tanto mais que seriam de molde a oprimir, ou a retardar os labores produtivos.

Outro meio não restaria ao governo para acudir as instancias do Tesouro, a menos que optasse pelo apelo ao credito, e, ficariam em campo apenas as fontes de emprestimos dentro do país, desviando os capitais de fadores uteis, desde que os responsaveis nao se decidissem pela pratica sempre ruinosa da inflação.

As circunstâncias apontadas, que são de intuição elementar, mostram que a orientação mais adequada consistirá ainda em rever os gastos, tendo em vista acomoda-los aos reclamos imperiosos e oportunos, entre os quais estarão invariavelmente os da saude e da educação, de transportes e de assistência às diferentes atividades econômicas.

Sem que isso se faça, nas proporções que o demandam, atualmente, os vitais interêsses do país, serão susceptiveis de crítica as despesas orçamentárias, pois só se consideram legítimos os dispêndios publicos que objetivam um caráter de necessidade, ou de conveniência.

Quando se passam em revista os gastos, inscritos nos orçamentos, não se custa a descobrir que muitos, dentre êles, longe estão de encontrar uma explicação razoável.

Portanto, o saneamento da ordem financeira do Brasil ha-de começar pela revisão geral das despesas publicas — o que certamente trará consigo as melhores perspectivas ao equilibrio orçamentario, assim como propiciará um surto maior de arrecadações, graças ao estimulo que receberão as forças produtoras.

CORRETOR DE IMOVEIS
ANTONIO SILVA
CARLOS CAVALCANTI, 2004
PONTA GROSSA - PARANA

PARANAENSES!

BENTO MUNHOZ DA ROCHA, radiosa e notavel expressão de cultura, devotamento e dedicação pela grandeza da terra das Araucarias, e um predestinado para engrandecer e tornar nosso Parana um dos grandiosos celeiros de trabalho fecundo, que muito orgulho nos proporcionara no porvir. Votar nesse filho ilustre de nossa terra e ter no futuro a gratidão do Parana, e o aplauso da consciencia pelo dever cumprido.

Joanino Sabatella

Industrias Wagner Ltda

Madeiras laminadas e compensadas
Fábrica e escritorio: rua Ermelino de Leão n. 2.000 — Telefones: 761 e 179

Não ha para a bomba de hidrogênio fins pacificos

Aplica-se apenas para destruir — Transformação do hidrogênio em helio

NOVA YORK, maio (Especial) — A bomba de hidrogênio tem uma diferença fundamental da energia atômica: o seu fim é simplesmente destruir. Não haverá para ela fins pacíficos. Os cientistas estão de acôrdo em que se chegar a ser construida, será a mais poderosa de tôdas as armas militares. A bomba atômica é mortífera, porém abre a possibilidade de uso da energia atômica na medicina, na industria e na agricultura.

Dessa maneira, os seus benefícios em tempo de paz podem chegar a ser maiores do que o seu valor militar.

Não acontece isso, contudo, com a bomba de hidrogênio. Esta pode ser dez vezes mais poderosa do que a bomba atômica, no sentido prático, e dez mil vezes, no sentido teórico.

Até onde o govêrno chegou, na produção da bomba de hidrogênio, é um completo segrêdo, porém, da declaração do presidente Truman podemos deduzir que grande parte das investigações necessárias já foram realizadas. Os cientistas familiarizados com a teoria falaram francamente na possibilidade de produzir a bomba de hidrogênio, até hoje, quando o presidente Truman ordenou que se iniciassem os trabalhos nesse sentido. A teoria da bomba de hidrogênio tem sido discutida às claras, nestes ultimos anos e, como no caso da energia atômica, a sua teoria não é desconhecida nem dos russos.

Em primeiro lugar, com o fim de simplificar, poderiamos chama-la bomba solar ou bomba estelar. Esses simples nomes são sugeridos pelo fato de que a bomba «H» ao explodir seguirá o mesmo processo pelo qual o sol está passando constantemente. No caso do sol, o mundo recebe dele energia e os seus efeitos tornam possivel a vida vegetal e animal. Tal energia, entretanto, percorre noventa e tres milhões de milhas que é a distância entre o sol e a terra e quando chega ao nosso planeta a sua intensidade é tão baixa que não queima ou transforma em vapor todos os organismos viventes sôbre o globo.

No caso de uma «explosão solar» feita pelo próprio homem, ou bomba, a energia gerada estaria bem próxima. A explosão deveria ser apenas dez vezes, ou ainda menos, mais poderosa do que a da bomba atômica, porém os cientistas, antes que reinasse o silencio sôbre a materia, haviam dito que em teoria poderia ser mil vezes mais poderosa. Na teoria, a bomba de hidrogenio ou «bomba solar», como é também conhecida, é relativamente simples. Baseia-se na teoria de que uma grande quantidade de energia é gerada quando o hidrogenio, elemento mais leve entre os mais leves, transformado em hélio, que está em segundo lugar na escala de gases leves.

Em contraste, na bomba atômica utilizam-se elementos mais pesados, como o uranio e plutonio. Porem, entre ambos os processos, existe uma diferença tão grande como a do dia para a noite. Na bomba atomica, os átomos são desintegrados em resultado da libertação da energia atomica, que antes esteve enterrada no átomo. Na bomba de hidrogenio, segundo a teoria, a energia é conseguida produzindo átomos. Portanto a explosão atômica é produzida pela fusão ou desintegração de átomos, enquanto a de hidrogênio processa-se ao contrario, pela união ou integração de átomos. É provavel que esse trabalho tenha que ser procedido com hidrogênio pesado. No caso da bomba de hidrogênio, um elemento, hidrogênio pesado, é transformado em outro elemento, o helio. Os cientistas, em teoria, calculam que na união perdem-se particulas atômicas e são estas as que produzem, energia, grande quantidade de energia. Foi verificado que uma mudança semelhante — de hidrogênio ordinário em helio — ocorre constante no sal, dando assim energia e calor à terra. Acredita-se que a luz das estrêlas originam-se da mesma forma. Todavia, anteriormente, os cientistas acreditavam que a transformação do hidrogênio em helio era um sonho, devido a grande quantidade de calor, — mais calor do que qualquer forno poderia resistir — para obter a transformação do nucleo de hidrogenio no nucleo de helio. O nucleo do hidrogênio está composto por uma particula conhecida como proton e outro como neutron. O nucleo tem cargas positivas e cargas negativas que se repelem. Por isso, seria um grande empreendimento, fundir quatro cargas positivas de hidrogenio, afim de formar um nucleo de helio. Porem, é precisamente aí que aparece novamente a energia atomica. Sabe-se que quando o urânio ou o plutonio explodem, numa detonação atômica, formam uma reação em cadeia, gerando uma formidavel quantidade de calor. Foi esse calor e energia os que arrasaram Hiroshima e Nagasaki. Baseando-se nessa experiência, os cientistas pensam em utilizar a explossão de uranio e plutônio como detonador ou gerador de calor, o que faciliaria a união entre os atomos do hidrogenio

Dessa maneira, a bomba de hidrogenio podera constituir uma dupla operação. Primeiro, energia atômica e depois energia solar conseguida mediante a transformação do hidrogenio em helio. Nenhum cientista fez o desenho de como ocorre a mistura do hidrogênio e plutônio, em uma bomba modelo, porem, esses «detalhes» provavelmente serão considerados como problemas de engennaria, que podem ser resolvidos com o mesmo emprenho produzir a primeira bomba atômica.

Pequenos Anuncios

(O)

SALAS

Alugam-se duas para escritório ou comércio, a rua 15 de Novembro, 17. Tratar no mesmo predio. (1780-3-1)

(O)

ALUGA-SE

Otima residencia, no centro, à rua Baltazino Taques, 947, altos da Casa Alfredo. Tratar na mesma. (1776-2a-31)

(O)

VENDE-SE

Lã para acolchoados. Tratar à rua Frederico Baris, 225 (fundos do deposito do sr. João de Paula).

(O)

ALUGA-SE

Ou vende-se uma casa na Rua Julia Wanderley n.o 152, perto da Praça Duque de Caxias.

Tratar na mesma com o sr. João Rutkoski. (1777-6-30)

AUTOMOVEL

Vende-se um automovel marca D.K.W., em otimo estado de conservação.

Tratar a rua Uruguai n.o 22. Informações com Orival, nesta redação. (1738-2.o-19)

(O)

CAMINHONETES "BRADFORD"

tipo perua, nova, recebemos para pronta entrega.

João Vargas de Oliveira S.A. Rua Santos Dumont, 747, fone 734 e rua Dr. Colares, 33. fone 936.

(O)

PROPRIEDADE À VENDA

Vende-se o terreno denominado Junceal, com 150 alqueires, sendo mais ou menos 10 alqueires de matas, cercado pelo rio Tibagi, ótimo para criar, entrada independente e situado em Uvaia, distante 800 metros da estrada estratégica. Informações no Ao Cartório. (1735-2a-14)

CASA BELO HORIZONTE

A CASA BELO HORIZONTE, COMUNICA SEUS FREGUEZES E AMIGOS, QUE EM VIRTUDE DA REFORMA DO PREDIO DA AVENIDA VICENTE MACHADO, MUDOU PROVISORIAMENTE SUA LOJA PARA A RUA AUGUSTA RIBAS (Defronte a firma Hermes Macedo), onde se acham à disposição de todos. (1778-1m-2)

PRECISA DE CARRO?

Telefone para 3-5-8 e chame QUEIROZ. Aceita serviços para batizados e casamentos.

Atende dia e noite. PONTO: Praça Barão de Guarauna — Auto chapa n. 19-10-46. (1763-3-28)

LABORATORIO BONILHA

PROTESE ODONTOLOGICA
ABERTO AOS SRS. DENTISTAS
RUA 15 - EDIFICIO SANTANA - 2.o - s.4 - PONTA GROSSA
Em frente ao Café Americano (1690.22.6)

DR. MOYSÉS LERNER

EX-ASSISTENTE DA POLICLINICA DE SÃO PAULO E DA CLINICA OFTALMOLOGICA DA ESCOLA PAULISTA DE MEDICINA

DOENÇAS DOS OLHOS, OUVIDOS, NARIZ E GARGANTA

CONSULTORIO: RUA CEL. CLAUDIO, 48 — RESIDENCIA: PALACE HOTEL FONES: 3-3-[illegible] E 7-8-3

HORARIO — 10 AS 12 E 2 AS 6

PONTA GROSSA

Cine Renascença

O CINE LIDER DA CIDADE — TELEFONE: 3-0-4

HOJE

JORNAL BRASILEIRO

MÃE

Da novela radiofônica de Ghiaroni, com ALMA FLORA, BENE NUNES, DELORGES e CESAR LADEIRA.

O desempenho de Alma Flora neste filme, conferiu-lhe a Medalha de Ouro como a primeira atriz do ano.

Um filme brasileiro.

5.a FEIRA:

UM BEIJO NO ESCURO

Um filme da Warner com JANE WIMAN.

SABADO

A MULHER DE BRANCO

Drama da Warner, com ELEANOR PARKER, ALEX SMITH e GIG COUNG.

Uma obra prima do gênero misterio! Nascido na vergonha! Guardando um segredo! VIVENDO EM MISTERIO!

DOMINGO EM DUAS SESSÕES



CHEGARAM EM PONTA GROSSA OS AFAMADOS PRODUTOS

"Dubar"

A série Dubar é composta de 42 produtos, destacando-se entre eles:

Fogo Paulista Dubar
Gognac Dubar
Vermuth Torino Dubar

PEDIDOS À CIA. CERVEJARIA ADRIATICA S.A. — FONE: 3-0-5

PANORAMA MUNDIAL

AUXILIO DOS E. UNIDOS A' INDO-CHINA

WASHINGTON, 30 (AFP) — Confirma-se no Departamento de Defesa que «importantes quantidades» de equipamento militar americano, destinado a Indo-China, estão sendo atualmente reunidas nos Estados Unidos devendo serem embarcados brevemente para o seu destino, a bordo de navios mercantes.

NÃO SOFREU AVARIA O "DUQUE DE CAXIAS"

PARIS, 30 (AFP) — Interrogado pela France Presse a respeito do boato que correu no Rio de Janeiro segundo o qual o navio brasileiro «Duque de Caxias» teria sofrido avarias no Mediterraneo, o representante do Lloyd Brasileiro nesta capital telefonou para Genova donde recebeu um desmentido categorico para tal boato. O «Duque de Caxias» chegou normalmente em Genova no dia 26 do corrente com os peregrinos brasileiros e regressará ao Rio de Janeiro no proximo dia 2 de junho.

(O)

CONDECORADO SILVIO NORONHA

MADRID, 30 (AFP) — O jornal oficial espanhol publica hoje, o decreto do ministro da Marinha, conferindo a Grã Cruz do Merito Naval ao almirante Silvio Noronha ministro da Marinha do Brasil.

«O»

A VIAGEM DO "ALMIRANTE SALDANHA"

HELFERROR, 30 (AFP) — A visita do navio escola brasileiro «Almirante Saldanha» chega seu fim. O comandante brasileiro ofereceu ontem um coquete em honra às autoridades navais e civis da base de Helferorr.

Durante o dia os marujos brasileiros visitaram em formação o monumento aos mortos onde depostaram uma coroa.

O «Almirante Saldanha» zarpará amanhã com destino a um porto ingles.

(O)

A hora do aperitivo
Tome um cálice de
BITTER AGUIA
bem
fresquinho

OS ESTADOS UNIDOS E O PERIGO DAS BOMBAS ATOMICAS

NOVA YORK, 30 (AFP) — O duplo perigo que fazem pesar sobre os Estados Unidos as armas atomicas, foi exposto pelo senador democrata de Connecticot, Brian Mac Mahon, em entrevista publica pelo «U.S. News And World Report». «Acredito declarou o senador, que o maior perigo e a ditadura sovietica muito de armas atomicas» mas acrescentou: «Ha dois perigos maiores ainda: a ameaça eventual dum conflito armado e depois a ameaça crescente constituida pelas medidas que somos forçados a tomar para terminar o cumprimento do perigo».

Essas medidas, explicou em seguida Mac Mahon, arriscam em primeiro lugar, «pôr os Estados Unidos em banca rota». Em segundo lugar em virtude do segredo que o governo é obrigado a impor numerosas operações projetos é entravado o exercicio do controle do orçamento de defesa nacional no Congresso.

«Preciso que os Estados Unidos acrescentou Mahom, «façam um esforço resculeo para conquista e confiança do povo. Uma guerra atômica ceria uma catastrofe para ele e para nos talvez se pudesse leva-lo a compreender que ambos temos interesse comum na paz».

FALECEU O MARIDO DA CONDESSA DE WINDSOR

SAN DIEGO, CALIFORNIA, 30 (AFP) — Faleceu o primeiro marido da duquesa de Windsor, comandante reformado Earwinfed Spender Junior. Spencer casou com Wally em 1923 divorciando em 1927.

O PLANO SCHUMAN

ROMA, 30 (AFP) — O Conselho de Ministros italiano qsue se reuniu ontem procedeu ao exame do Plano Schuman e decidiu que uma delegação italiana participará da reunião dos representantes dos paises interessados nesse plano, reunião que se realizará a 15-6 em Paris.

ANIVERSARIO

Sgt. Waldemiro Guimarães

Na data de hoje comemora mais um aniversario natalicio o 3.o sargento Waldomiro Guimarães, servindo no 13 R. I., desta cidade.

O aniversariante que true de solidas e sinceras amizades em nossa cidade, por certo, na data de hoje, serão inumeras as felicitações que lhe serão tributadas.

AGRADECIMENTO E MISSA

Viuva Maria Dalcol Blum, e familia, Robert Birher e familia, dr. Lauro Muler e senhora e José Mendes Neto e senhora convidam todas as pessoas amigas para a missa que mandam rezar, no dia 2 de junho, proximo (sexta-feira), às 7,30 na igreja de São Jose, desta cidade, pelo primeiro aniversario do falecimento de seu querido esposo, pai, avô, tio e sogro

ALBERTO BLUM

Por este ato de religião e fé antecipam os seus agradecimentos.

Senhores proprietarios de hoteis, restaurantes, colégios, não adquiram camas, colchões colchoados e móveis em geral de intermediários.

Com prem diretamente da fábrica.

CASA JÁCOB

Fabricante das afamadas "Camas Progresso", TRPETES DE VELUDO E DE LÃ

CASA JÁCOB — Rua Julia Wanderley, n.o 228 — Fone 2-7-8 — Caixa postal n.o 176

P. Grossa — Paraná



Individuo perigoso para a sociedade

O TARADO INSISTE EM ATENTAR CONTRA O PUDOR DE MENINAS DE TENRA IDADE

Ontem, pela manhã, compareceu na Delegacia Regional de Policia uma senhora residente na rua Rio de Janeiro, perto do bairro Madureira, a qual fora solicitar as providencias da policia a fim de descobrr o paradeiro de uma sua filhinha de 6 anos de nome E. N.

Tomadas as devidas medidas a fim de atender à aflita senhora que ainda acrescentara ter sua filha deixado a residencia aproximadamente às 9 horas com o fim de apanhar uma roupa num alfaiate proximo. Vieram finalmente os investigadores Casemiro e Borges a descobrir que a menor E. N. tinha sido arrastada pelo individuo Antonio Primo para o mato, onde este pretendia satisfazer seus instintos bestiais, o que só não conseguu em vrtude de ter a menina gritado escapando das suas garras.

Os investigadores, louvando-se nas informações da menina, conseguiram identificar o criminoso, pois que Antonio Primo já é reincidente no mesmo crime, desde que ninguem desconhece que há pouco tempo ele já fôra preso quando tentava praticar o mesmo ato com uma menor nas mesmas imediações.

No nosso dever de informar com precisão, temos a dizer que infelizmente esse individuo exerceu por muito tempo as funções de impressor deste jornal, cargo esse que foi obrigado a deixar em virtude ter sido demitido diante do conhecimento que tivemos dos fatos acima relacionados.

Antonio Primo foi preso na sua propria residencia, é casado e possui uma filhinha com poucos meses de idade.

DIARIO DOS CAMPOS louva a atitude energica da policia e aplaude o inquerito rigoroso que vai ser aberto a fim de se pôr um paradeiro aos instintos bestiais desse individuo, para segurança da propria sociedade em que vive.

Tribuna do Juri

Realiza-se amanhã, às 13 horas, no Edificio do Forum desta cidade, a sessão ordinaria do Tribunal Popular da Comarca.

Presidirá a reunião do Tribunal do Juri o exmo. sr. dr. Joaquim Meneleu de Almeida Torres, integro magistrado da 1.a Vara da Comarca, tendo como representante da sociedade e promotor Publico o dr. Manuel Antonio da Cunha Neto, secretariando os trabalhos o escrivão do Crime, sr. Menandro G. Blanc.

Será submetdo a julgamento o reu Pedro Von Krugger, autor da morte do comercante Arnaldo Saul Zardo, fato que repercutu dolorosamente em nossa sociedade, pois, foi aquele indiviso comerciante abatido a tiros dentro de seu estabelecimento e de maneira inesperada.

Entretanto, sustenta-se que Von Krugger só usou da arma homicida após ter sido esbofeteado por mais de uma vez pela vitima, estribando-se a sua defesa, assim, na legitima defesa.

O reu será defendido pelo dr. J. Ruyter Teixeira, conceituado advogado em nosso fôro.

Ocupará a tribuna de acusação, como auxiliar da Promotoria Publica, o dr. Mario Lima Santos, para esse fim contratado pela familia da vitima.

Esse e o segundo julgamento a que esse réu é submetdo, de vez que da primeira feita fôra absolvido pela justificativa da «legitima defesa putativa», decisão que, em virtude de recurso da Promotoria Publica, o Tribunal de Justiça do Estado reformou por não encontrar a mesma amparo na prova dos autos.

Por todas essas circunstancias, é de se presumir se revista a proxima sessão do Juri do maior interesse, mormente, levando-se em conta a qualidade e conceito dos juristas que nele vão participar.

ENLACE

Almeida-Carvalho

Unem-se hoje pelos sagrados laços do matrimonio, no Rio de Janeiro, a gentil senhorita Irene Cunha de Almeida, filha dileta do distinto casal da. Edelmira Cunha de Almeida e sr. Durval de Almeida, com o distinto jovem Roberval Carvalho, do alto comercio da capital Federal, filho de distinta familia carioca.

A cerimonia, que será levada a efeito na residencia do capitão Ciro Porto Carrero, naquela capital, será um verdadeiro acontecimento social para as distintas familias e seus familiares.

Os nubentes, após as cerimonias, seguirão para a cidade de Campos, no E. do Rio, onde fixarão residencia.

Ao novo casal bem como à suas distintas familias os sinceros cumprimentos do DIARIO DOS CAMPOS.

Desentenderam-se os ex-socios

O SR. FRANCISCO PLONKA DESFERE VIOLENTA CACETADA NA CABEÇA DO SR. ESTANISLAU ZAMBRINSKI

Há mais de dois anos, desentenderam-se por motivos comerciais, os conhecidos cidadãos srs. Estanislau Zambrinski e Francisco Plonka, o primeiro abastado comerciante e o segundo conhecido como um dos melhores fabricantes de moveis no nosso Estado.

Julgando-se prejudicado numa sociedade havida entre ambos, o sr. Zambrinski andou de porta em porta de advogados com o fim de obter seus serviços numa ação de cobrança executiva contra o sr. Plonka, sendo que, atendido pelo dr. Eddie Santos Ribas teve ganho de causa por sentença do ilustre Juiz de Direito da 1.a Vara e que ordenou a penhora dos bens que se encontravam na marcenaria do executado.

Acontece, entretanto, que o sr. Zambrinski, fez questão de acompanhar os dois oficiais de justiça na diligencia que iriam proceder na tarde de ontem.

O sr. Francisco Plonka, diante da remoção dos seus bens de industria e que importavam na paralização completa da sua fabrica de moveis, não se conteve com a presença do seu executor, entrando ambos em forte altercação que resultou em violenta rixa, quando então o executado vibrou com um pedaço de madeira que apanhou no chão, forte pancada na cabeça do seu antagonista, produzindo-lhe ferimentos que o exame procedido constatou não ser de gravidade.

O sr. Francisco Plonka foi preso em flagrante achando-se encarcerado na Detenção local.

A vitima após receber os curativos que se faziam mister, encaminhou-se para sua residencia, sita na Nova Russia.

"ASSALTADA A AGENCIA DO CORREIO DE IRATI"

Em nossa edição de 26 do corrente, publicámos uma reportagem sob o título acima. No fáto transcrito em nosso jornal, citamos como autor do assalto o indivíduo Modesto Rocha Filho.

Não existe duvida quanto a veracidade dessa afirmativa nossa. No entanto reside em nossa cidade o sr. Modesto Rocha, correto e operoso funcionario da Agencia dos Correios e Telegrafos local, onde exerce as funções de Tesoureiro. E afim de que não venha surgir algum equívoco, desejamos levar ao conhecimento de nossos leitores que Modesto Rocha Filho, o assaltante da Agencia do Correio de Iratí não tem grau nenhum de parentesco com o sr. Modesto Rocha, pessoa digna e honrada, que por uma coincidencia lamentavel vê um nome idêntico ao seu ligado ao de um meliante.

"O que há com a Justiça de Reserva?"

Com o titulo supra, publicamos na nossa edição de domingo ultimo uma reportagem sobre a detenção ilegal de há longo tempo, na Cadeia Publica desta cidade, de dois individuos que aqui foram trazidos acompanhados de oficio da Delegacia Regional de Policia de Reserva e no qual o Delegado de Policia, tenente Van Erven informava que os mesmos aqui ficariam a disposição do Juiz de Direito daquela Comarca.

O autor da reportagem, nosso colega e redator-secretario dr. Mario Jorge, não entrou no merito do assunto afirmando a culpabilidade ou a inocencia de ambos os detidos, reclamando apenas contra a longa prisão dos mesmos na Cadeia local sem que haja qualquer culpa formada.

Sobre a mesma reportagem, recebemos ontem o seguinte telegrama assinado pelo tenente Van Erven e no qual esse ilustre militar pretende esclarecer sua atitude correta quanto ao fato, o que desnecessario se faz, desde que no referido artigo do nosso redator, ao que é dado verificar, nada consta que tentasse desabonar a criteriosa orientação que o digno oficial da nossa Força Publica imprime na direção da Delegacia Regional de Policia de Reserva:

«Sr. Diretor do
DIARIO DOS CAMPOS
Ponta Grossa.

Com referencia a uma nota incerta publicada ontem no DIARIO DOS CAMPOS intitulada «O que há com a Justiça de Reserva, cumpre-me informar esse brilhante noticioso, no proprio interesse da Justiça, que os individuos constantes na aludida nota um é autor de um crime de homicidio praticado em Caetesinho e outro, o de nome Carlos Demgenski, foi autor de um crime de defloramento praticado contra sua propria filha, tendo sido decretada prisão preventiva do primeiro em 27 de janeiro de 1949 e o ultimo em 11 de setembro de 1946, pelo meritissimo Juiz da Comarca.

Devo esclarecer a esse noticioso que não me foi dirigida consulta alguma a respeito dos citados individuos, pois os mesmos se acham à disposição da Justiça, aguardando julgamento, já havendo cessado a ação policial. Para noticias incertas só me resta continuar cumprindo meus deveres e a minha ardua função, respondendo como o amigo (duas palavras ilegiveis) cousas acontecem.

Cordiais saudações (a) 1.o tenente Van Erven Jr., delegado Policia Comissão».

Publicado o telegrama na integra, o nosso redator secretario fará publicar na edição de amanhã o teor do «habeas-corpus» requerido junto ao egregio Tribunal de Justiça do Estado, e pelo qual demonstra ser ilegal a prisão dos referidos individuos, e onde o ilustre signatario do telegrama verificará que em absoluto o dr. Mario Jorge critica ou pretende criticar a ação da policia e sim a morosidade com que se vêm processar os aludidos prisioneiros.

DESBRAVANDO O BRASIL DESCONHECIDO

RIO, 30 (DB) — Partiu hoje rumo ao Brasil Central, a fim de prosseguir os estudos iniciados em maio a segunda exepdição aeronautica Roncador-Xingu, sob a chefia do brigadeiro Raimundo Vasconcelos Aboim. Serao ampliadas por essa nova expedição as pesquizas feitas pela primeira expedição, de maneira à facilitar o prosseguimento de facilitar a construção de campos de pousos de emergencia na rota Rio-Manaus.

Essa expedição procurará, atravessar zonas nunca atingida pelo homem civilizado, infestadas de febres e molestias quasi desconhecidas, contando para tanto com a colaboração dos medicos, cientistas, geologos e observadores economicos.

SERA' NO TEATRO MUNICIPAL A CONVENÇÃO DO P.S.D.

RIO, 30 (DB) — O «Diario de Noticias» insiste dizer que continua processar-se nos bastidores, cisão no PSD, citando a proposito, as recentes declarações de Batista Luzardo, João Neves e Amaral Peixoto. O jornal concluiu dizendo «que isto mostra que Getulio será candidato e que a ala «queremista» do PSD toda ou quase toda, abandonará Cristiano, para de acordo com os planos pre-estabelecidos, acompanhar Getulio que é e sempre foi o seu verdadeiro chefe.

RIO, 30 (DB) — Anuncia-se que a convenção do PSD será no Teatro Municipal a nove e dez de junho.

O teatro já foi cedido pelo prefeito, que como se sabe, pertence ao Conselho Nacional do partido.

O PREÇO DO TRIGO

RIO, 30 (DB) — O ministro da Agricultura baixou instrução para a atualização dos preços minimos do trigo de produção nacional, à vigorar na safra de 950-1951.

Os preços obedecerão à seguinte tabela: 82 hectolitros ou mais preço minimo de 125 cruzeiros; 81 hectolitros 15 4 cruzeiro e 50; 80 hectolitros 153 cruzeiros; 79 hectolitros 150 cruzeiros e 50;79 hectolitros 150 cruzeiros; 77 hectolitros 148 cruzeiros e 50;76 hectolitros.

(O)

AMARAL PEIXOTO COM CRISTIANO

RIO, 30 (DB) — A «A Manhã» escreve que Amaral Peixoto, ouvido pela reportagem, confirmou seu apoio à candidatura de Cristiano Machado. A proposito da entrevista de ontem concedida ao «O Globo» disse Amaral Peixoto «O reporter carregou muito as tintas». E que sua intenção ao fazer declarações àquele jornalista éra exclusivamente focalizar certos aspectos da politica fluminense. Frizou que continuará a trabalhar em prol de Cristiano «sobretudo porque estava certo que reunia ele qualidades para merecer o apoio de Getulio».

Aniversário

EDGAR E. S. DE SOUZA

Transcorre hoje mais um aniversário natalicio do sr. Edgar Espirito Santo de Souza, que exerce as funções de farmaceutico na comissão de Estradas de Rodagem, com sede nesta cidade.

O aniversariante que reside atualmente em Guarapuava, dado as suas qualidades de espirito afavel e coração bonissimo, grangeou inumeras amizades, será, por certo, na dia de hoje, alvo de muitos cumprimentos, por parte de suas relações de amizades.

Ao nataliciante, os sinceros votos de felicidades de DIARIO DOS CAMPOS.

— PRECISA-SE —

Um senhor, de preferencia casado, idade aproximada de 25 a 30 anos, que possua otimas referencias de firmas onde já tenha trabalhado, e habilitação para ocupar cargo de responsabilidade e bem remunerado. Grau de instrução, pratica de escritorio, ou de direção de pessoal, serão apreciados.

Ofertas por carta de proprio punho, a «ALBOR» aos cuidados desta Folha. (1783-3-31)

PETROLINA MINANCORA
CONTRA CASPA, QUEDA DOS CABELOS E DEMAIS AFECÇÕES DO COURO CABELUDO.
TÔNICO CAPILAR