DIRETOR — JOSE' HOFFMANN

DIRET OR-GERENTE — UB ALDINO STREMEL

Diario dos Campos

ANO XLV — PONTA GROSSA, TERÇA-FEIRA, 16 DE MAIO DE 1950 — NUM. 15.593

Getulio é candidato

RIO, 15 (DB) — Anuncia-se que o PTB realizará sua convenção nacional no dia 16 de junho, escolhendo o senador Ge-



GETULIO VARGAS

tulio Vargas para candidato a presidencia da Republica, caso as negociações com o PSD redundem em fracasso, como se espera.

LIE EM MOSCOU

MOSCOU, 15 (A.F.P.) — O secretário geral das Nações Unidas, sr. Trygve Lie, que está tentando pôr fim à «guerra fria», almocou hoje com o chanceler soviético Vishynski

(O)

Está com Nereu o sr. Amaral Peixoto

RIO, 15 (DB) — O comandante Amaral Peixoto que possou o fim de semana em excursão de propaganda de sua candidatura ao governo do Estado do Rio de Janeiro, confirmou assim a sua orientação: — «Não mudei nem pretendo mudar a minha posição. A minha atitude foi sempre clara. Uma vez afastada a formula mineira assumi o compromisso com a candidatura de Nereu Ramos. Se surgisse um nome apoiado pelo sr. Nereu Ramos e em por todo o Partido, inclusive condições de atrair o senador Getulio Vargas, está claro, eu não podia deixar de segui-lo.

Não aparecendo porem esse nome, nessa união de pacificação interna do Partido, não vejo porque deva retirar meu apoio ao sr. Nereu Ramos. Não assumi compromisso por escrito, mas cumprirei minha palavra».

Como era pintado o panorama

antes da escolha de Cristiano Machado

RIO, 15 (D.B.) — Comenta-se nos meios politicos que o P.S.D. reunir-se-á na próxima quarta-feira, escolhendo o Conselho Nacional do partido o candidato à sucessão do presidente Dutra.

- - -

RIO, 15 (D.B.) — Os jornais hoje estão muito discretos no noticiário politico. O ambiente oscila entre dois fatos — o desfêcho apoteótico da convenção udenista e as combinações dos líderes pessedistas — são algo dramáticas para achar saída e lançar candidato qualquer, salvando-se a dignidade do partido.

(O)

E' fácil fazer boa digestão, quando se usa um cálice de BITTER AGUIA puro e... bem fresquinho

Viajou para o Rio o sr. Moisés Lupion

CURITIBA, 15 (Do correspondente, pelo telefone) — Viajou hoje para o Rio o sr. Moisés Lupion, governador do Estado.

O sr. Moisés Lupion deverá demorar-se alguns dias no Rio, participando das reuniões que o P.S.D. está levando a efeito.

(O)

DR. CUNHA NETO

ADVOGADO

RUA SANTOS DUMONT

N.o 739 - 1.o ANDAR

Adhemar estaria coordenando a candidatura de Arthur Bernardes

RIO, 15 (DB) — Nos circulos do Partido Social Progressista informou-se hoje que o governador Adhemar de Barros resolveu iniciar nova coordenação, procurando reunir o apoio de todas as forças politicas, inclusive da UDN, para o lançamento da candidatura do sr. Arthur Bernardes. O primeiro chefe de partdo a ser consultado seria o senador Getulio Vargas. Se este concordar com o nome do chefe do Partido Republicano, o governador paulista prosseguirá em seu trabalho.

E' de maneira quasi unanime, a impressão é a de que a UDN para pêrder ou para ganhar, sustentará até o pleito o nome do brigadeiro Eduardo Gomes, incontestavelmente um dos melhores candidatos dentre os tantos que desejam correr ao pareo da sucessão. Tendo assim desprendido das amarras a UDN que saiu em primeiro lugar, poderá muito bem tirar resultaaos desses« handicaps».

Se a presunção de que a ideia do governador Adhemar de Barros malogrará, pois seu partido, apoiado apenas pelo Partido Republicano, não daria a vitoria ao sr. Arthur Bernardes. Quanto ao apoio do sr. Getulio Vargas considera-se sempre improvavel pela suspeita cada vez maior de que o ex-presidente tambem é candidato.

O dilema com que se defronta o PSD

RIO, 15 (D.B.) — A preservação da unidade do P.S.D. continua sendo o tema politico e os que se esforçam por manter coeso o partido majoritário é a questão que vem polarizando os meios pessedistas. O general Góes entende que o P.S.D. está a caminho de resolver a situação, ainda esta semana, atendendo, principalmente, ao apêlo dos delegados do Rio Grande do Sul, que fulgam prejudicial ao partido a procrastinação do seu ponto de vista oficial sôbre o problema sucessório.

As duas correntes mais ponderáveis permanecem intransigentes, na preferência dos nomes, e isto mau grado o trabalho de muitos próceres desejosos de tirar a agremiação do impasse em que se encontra. Tudo indica que os dirigentes pessedistas marcharão para a reunião do Conselho Nacional com nomes de seus candidatos e aceitarão o que fôr vitorioso.

Dessa hipótese, contudo, não participam certos intérpretes do movimento politico, que admitem consequências mais graves para a unidade do partido.

Oscar Fontoura declarou que, mau grado o que lhe foi dado observar, o objetivo dos representantes gauchos é obter uniformidade de pensamento do partido, para um nome que congregue tôdas as alas.

Contudo, a situação continua difícil no seio do P.S.D. dada a intransigência dos grupos e a posição assumida pelos gauchos, tendo-se a impressão de que Nereu Ramos detém maiores possibilidades, apesar da relutância do general Góes e outros.

- - -

RIO, 15 (D.B.) — Já agora a reportagem politica vai conseguindo romper o véu que encobre as combinações pessedistas e suas ligações com o Catete e outras. Assim é que se sabe que continuam as tentativas do coordenador em tôrno do nome de Alvaro Adolfo, mas de antemão destinadas ao fracasso, pois acentuaram-se as tendências de fragmentação e esfacelamento do partido.

Certa ala do P.S.D. mostra-se disposta a acompanhar o brigadeiro Eduardo Gomes, enquanto acabamos de apurar que cresceram bastante as possibilidades da escolha de Nereu Ramos pelo Conselho, pois mais sete votos declararam-se a seu favor de sábado para cá.

- - -

RIO, 15 (D. B.) — Apuramos no Catete, especialmente, que Pereira Lira e o presidente Dutra inclinam-se fortemente a acompanhar o brigadeiro Eduardo Gomes. Arquire vulto no seio do P.S.D. a impressão da inutilidade de prosseguir as demarches, uma vez que o que se está fazendo é apenas perder tempo, já sendo tempo de se definirem claramente os campos. Domina mesmo a impressão de que esta semana estará tudo definido, de qualquer maneira.

FORA DA LEI O PARTIDO COMUNISTA NA VENEZUELA

CARACAS, 15 (A.F.P.) — O decreto da Junta Militar, que coloca fora da lei o Partido Comunista Venezuelano, não visa o Partido Revolucionário do Proletariado, que, embora de tendência comunista está separado do «Cominform».

Declara a polícia que, até agora, não prendeu qualquer dirigente comunista, mas que os móveis e as publicações do partido foram apreendidos e colocados sob controle do govêrno.

Declara-se nos círculos informados que os dirigentes comunistas, a par do projeto de colocação de seu partido fora da lei, tomaram oportunamente medidas para apurar sua clandestinidade.

ENCERRADA A CONFERENCIA PRÓ DEMOCRACIA E LIBERDADE

HAVANA, 15 (A.F.P.) — A Conferência Interamericana pró Democracia e Liberdade encerrou seus trabalhos esta madrugada e escolheu Montevidéu para a sede da Associação a ser criada, resultante da Conferência.

Aprovou ainda o seguinte programa: 1.o) Reafirmar e disseminar os princípios democráticos; 2.o) Fortalecer e coordenar as atividades destinadas ao estabelecimento, em todos os paises da América, de govêrnos que respeitem os direitos do homem e as garantias sociais; 3.o) Preservar as democracias das tendências extremistas da direita e esquerda; 4.o) Fomentar a melhoria da cultura institucional dos povos dêste hemisfério; 5.o) Conseguir que as republicas americanas observem em sua vida politica e social os pontos estabelecidos na Carta de Havana, aprovada pela Conferência.

Ismete Inonu derrotado

ANGORA, 15 (AFP) — Torna-se cada vez mais evidente que a oposição democratica infligiu tremenda derrota ao Partido Republicano Popular, nas eleições gerais de ontem. Os computos não oficiais indicam que pelo menos nove ministros do governo foram derrotados, inclusive o primeiro ministro Semstin Gunaltay. Ao que consta, o proprio presidente Ismet Inonue, que herdou de Kemal Attaturk ha doze anos a liderança do Partido Republicano Popular, foi derrotado em Ankara, estando, porem, na dianteira na contagem da sua cidade natal de Malatya.

- - -

ANKARA, 15 (AFP) — As primeiras apurações oficiais demonstram que o Partido Democratico está obtendo esmagadora vitoria nas eleições de ontem na Turquia sobre o Partido Republicano Popular, chefiado pelo presidente Ismet Inonue. Esse

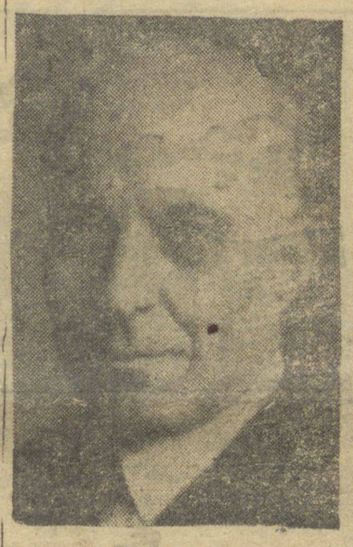

ISMET INONUE
Presidente da Turquia

partido vinha governando a Turquia desde a revolução de Kemal Ataturk, em mil novecentos e vinte e tres. Até o presidente Inonu perderá, pelo que se depreende destes resultados sua cadeira de deputado.

AMEAÇA DE GUERRA EM TODO O MUNDO

NOVA YORK, 15 (A.F.P.) — O secretário da Marinha, sr. Francisc P. Mathews, declarou que a agressão russa é agora maior ameaça à democracia que os exércitos de Hitler em 1940. Em seguida, frizou: «Estamos ante a ameaça não somente na Europa como no mundo inteiro. Essa ameaça já domina o leste da Europa e a maior parte da Asia, exceto a India e o Oirente Próximo.»

- - -

LONDRES, 15 (A.F.P.) — O comunicado oficial sôbre o encerramento da conferência dos chanceleres dos Três Grandes não menciona nominalmente a Russia. Contudo, não há duvida de que o comunicado se refere à União Soviética quando declara:

«As potências ocidentais têm que adotar medidas decisivas contra a unica potência militarista e agressiva do mundo.»

Os chanceleres dos Três Grandes prometeram também que jamais o poderio anglo-franco-norte-americano será usado com fins agressivos.

REJEITADA A PROPOSTA DOS DELEGADOS MEXICANOS

HAVANA, 15 (A.F.P.) — Foi rejeitada, ontem, a proposta apresentada pelos delegados mexicanos José Rogelio Alvarez e José Iturriaga, à Conferência Interamericana pró Democracia e Liberdade, em que se declara que os monopólios norte-americanos, auxiliados eficazmente por chancelarias, eram o fator principal do estabelecimento das tiranias na América Latina; em que se pedia que fôsse lavrado um protesto ao sistema colonial imperante em Pôrto Rico e que fôssem restringidas as atividades políticas da Igreja Católica em tôda a América.

Por êsse motivo, os dois mexicanos se retiraram da Conferência.

BANQUETE A JOÃO NEVES

PORTO ALEGRE, 15 (D.B.) — Realizou-se um banquete apolitico oferecido ao sr. João Neves. Não houve nenhuma palavra de caráter politico. O escritor Erico Veríssimo saudou João Neves, que agradeceu tecendo um hino ao Rio Grande do Sul, que, ao par do progresso econômico, também marcha no terreno intelectual.

Emprestimos e rodovias

Da mensagem que o sr. Moisés Lupion enviou, no principio do mês corrente, à Assembléia Legislativa, e com a qual o sr. governador faz a prestação das contas de sua administração, destacámos o seguinte trecho:

«Nas receitas do Departamento de Estradas de Rodagem e Estrada de Ferro Central do Paraná figuram as quotas provenientes de operações de crédito, autorizadas em leis e contratos especiais, com as importâncias de Cr$ 60.000.000,00 e Cr$ 55.556.000,00, respectivamente, ficando entendido que nas rendas próprias dos serviços autônomos, constantes do quadro acima, ainda não estão incluidas as quotas de contribuição do Estado, que serão discriminadas no capítulo de despezas. Ainda, fazendo referência a essas operações de crédito, no total de Cr$ ..... 115.556.000,00, distinguimos a quantia de Cr$ 60.000.000,00 entregue ao Departamento de Estrada de Rodagem, que é composta de um empréstimo feito do Banco do Brasil no valor de Cr$ 40.000.000,00 e de titulos de emissão «Obras Públicas do Estado do Paraná», no montante de Cr$ 20.000.000,00, destinados à liquidação de contas e contratos para a construção de rodovia».

- - -

Vê-se, por êsse documento oficial, que o govêrno do sr. Moisés Lupion contraiu do Banco do Brasil um empréstimo de quarenta milhões de cruzeiros. Já aludimos, aliás, há tempos, a essa operação de crédito.

O govêrno do Paraná, como os de cutras unidades da Federação, recebe, do govêrno federal, determinadas cotas atinentes ao Fundo Rodoviário Nacional.

E' o Fundo Rodoviário Nacional criado com uma taxa que incide sôbre a venda de combustíveis líquidos.

O produto dessa taxa deve ser empregado única e exclusivamente em construção e reparação de rodovias.

Com êsse emprestimo, o govêrno do sr. Moisés Lupion empenhou as cotas que o Paraná deverá receber por cinco anos.

Isso equivale dizer que o sr. Moisés Lupion sacou contra a futura administração, daquele que lhe há de suceder.

Além disso, emitiu apólices, no valor de vinte milhões de cruzeiros, para, como explica a mensagem, liquidar contas de empreiteiros de estradas de rodagem.

Foi, por conseguinte, jogado sôbre as finanças atuais e futuras do Estado o pesado onus de sessenta milhões de cruzeiros, afora os juros. E, no entanto, que estrada de rodagem foi inaugurada no govêrno do sr. Moisés Lupion?

Nenhuma.

O que o atual govêrno tem feito é dar prossecução, morosa, à construção de rodovias já anteriormente atacadas, como a de Apucarana a Castro e a de União da Vitória a Curitiba. Foi atacada a rodovia de Ponta Grossa a Itararé, mas nem siquer o trecho de nossa cidade à de Castro foi ainda concluido. Não foi concluido e, pelo visto, não o será tão logo.

Por conseguinte, o atual govêrno paranaense contraiu compromissos que sobem a sessenta milhões de cruzeiros e nada realizou de vulto no que concerne a rodovias.

E' bem verdade que a mensagem diz que já foram construidos trezentos quilômetros de estrada. Mas onde estão esses trezentos quilômetros se nenhuma estrada nova foi inaugurada?

A verdade, a triste verdade, é que o govêrno do sr. Moisés Lupion se está celebrisando pelas cifras pomposas que trazem a selva de empréstimos, mas que não podem ser justificadas com realizações que estejam beneficiando as populações laboriosas ou contribuindo para o maior progresso do Estado.

Deputados federais em excursão

FALAM ELES, INCLUSIVE MUNHOZ DA ROCHA, SOBRE A SITUAÇÃO

JOE LOUIS LUTARA HOJE NO RIO

RIO, 15 (DB) — Joe Louis ex-campeão mundial de pesos pesados, voltará a se exibir amanhã à noite, nesta capital. Joe Louis enfrentará novamente o vigoroso campeão chileno Arturo Godoy numa luta em seis assaltos. Essa luta será no estadio da Federação Metropolitana de Pugilismo.

O PLANO SALTE

RIO, 15 (DB) — A Camara dos Deputados enviará ao Senado, estes dias, o Plano Salte e espera-se que esse programa de governo comece a ser executado a partir de primeiro de julho proximo.

(O)

CAMPANHA ANI-COMUNISTA

WASHINGTON, 15 (AFP) — O Departamento de Estado informa que a conferencia anglo-norte-americana a ser iniciada em Londres, à vinte do corrente, será de importancia vital e crescentou que nessa conferencia será esutdado amplo programa de propaganda anti-comunista no mundo inteiro.

- - -

WASHINGTON, 15 (AFP) — Os Estados Unidos e a Inglaterra estão reunindo setenta aparelhos transmissores de radio a fim de enviar, simultaneamente, noticias para o povo da Russia. Trata-se do inicio da nova campanha ocidental no sentido de contrbalançar a propaganda comunista russa.

RIO, 15 (DB) — Em avião da Força Aerea Brasileira, foram estudar de perto os problemas, como a pecuaria baiana, a cera de carnauba, do Piauí e ainda violencia em Alagoas, o deputado Luiz Lago, Munhoz da Rocha, Roberto Rossembaker, Diogenes Magalhães, Odilon Soares, Euzebio Rocha e José Esteves, Café Filho.

Ao chegar em São Salvador, assim falaram sobre a sucessão presidencial:

— Munhoz da Rocha: «O P.S.D. ainda não se definiu. O Partido Republicano nada falou. Pessoalmente tenho minhas preferencias. Mantenho-me fiel ao movimento democratico de quarenta e cinco».

Luiz Lago: «Estou com o P.T.B., aguardando a candidatura de Getulio Vargas».

Rossembacker: «Companheiro e amigo de Nereu Ramos, estarei com ele até ao fim».

Odilon Soares: «O P.S.T. já se definiu em torno do presidente Dutra. Meu partido apoiará o candidato do chefe da Nação».

Euzébio Rocha: «O P.T.B. marchará com um candidato proprio, que será Getulio Vargas. Em São Paulo continuam com pleno exito os entendimentos entre Adhemar e Getulio».

Diogenes Magalhães: «Aguardo a escolha do candidato, a ser feita proximamente pelo meu partido».

Café Filho: «Acho que os homens publicos responsaveis pela atual situação politica do pais estão brincando com fogo. Estamos sujeitos a todos os perigos. Ninguem se iluda com a atual situação brasileira».

Escolheu o PSD, ontem, o seu candidato

Cristiano Machado é o nome que afinal surge da confusão reinante no seio do gremio governista

RIO, 15 (DB) — Após uma reunião de tres horas, realizada na residencia do sr. Cirilo Junior, foi escolhido esta noite, pelos proceres do PSD, o nome do sr. Cristiano Machado a candidato deste partido às proximas eleições presidenciais. O sr. Cristiano Machado pertence ao P.S.D. mineiro e o seu nome será apresentado à Convenção do Partido depois de amanhã.

- - -

RIO, 15 (DB) — Desde ontem, domingo, era intenso o movimento nos bastidores do P.S.D. Sabia-se que a bancada mineira no Congresso Nacional apresentára uma especie de ultimatum, no sentido de ser escolhido sem mais demora um nome montanhês como candidato, sob pena de se considerar desligada do P.S.D. As reuniões e as conferencias se sucediam.

As ultimas horas da noite de hoje terminou importante reunião do Conselho Diretor, realizado no apartamento do sr. Cirilo Junior, em Copacabana. Depois de tres horas o conclave terminou. Então, o sr. Cirilo Junior anunciou aos representantes da imprensa que, por unanimidade de votos, havia o Conselho Diretor escolhido o sr. Cristiano Machado para candidato a presidente da República. Estiveram presentes 40 membros do Conselho Diretor, inclusive os representantes gauchos e o governador Moisés Lupion, do Paraná.

- - -

RIO, 15 (DB) — Anuncia-se de fonte oficial que o gal. Eurico Dutra aprovou a escolha do nome do sr. Cristiano Machado. Varios governadores, inclusive o do Paraná, manifestaram inteira solidariedade ao gal. Dutra se propalar que a escolha do sr. a esse respeito.

- - -

RIO, 15 (DB) — Apesar de Cristiano Machado fôra feita por unanimidade de votos, aguarda-se com vivo interesse a [illegible] lugar dentro de duas semanas, [illegible] mada ala do sr. Nereu Ramos. Quarta-feira deverá o Conselho Diretor realizar uma reunião para, mais amplamente, assentar a sua deliberação em torno da escolha de seu candidato. O nome deste será levado à con-

CASA FLORIDA »»»»»» CASA FLORIDA

A CAÇULA DAS CASAS DE TECIDOS DE PONTA GROSSA
POSSUI EM SEU VARIADO ESTOQUE ARTIGOS DE PRIMEIRA GRANDEZA A PREÇOS REDUZIDISSIMOS — LÃS, SEDAS, CRETONES, ARTIGOS DE MALHA, TRICOLINES, RENDAS FINAS, ACOLCHOADOS, COBERTORES, PELUCIAS, PERFUMARIAS — UM COMPLETO SORTIMENTO DE ARTIGOS PARA CAVALHEIROS — DIRETAMENT DAS FABRICAS! — VISITE MA "CASAFLORIDA"
— — — — — — — — — PARA VER BONS ARTIGOS! E LEMBREM-SE: UMA VEZ FLORIDA, SEMPRE FLORIDA! — — — — — — — —
"CASA FLORIDA" — RUA CORONEL CLAUDIO N. 48 — FONE: 118

Lares e Salões

ANIVERSARIOS

Fazem anos hoje

OS SENHORES:

— Teobaldo Kluppel, industrial em Guarapuava;
— Domingos Grande;
— Miguel Sallum, conceituado comerciante nesta cidade.

* * *

AS SENHORAS:

— d. Zulmira Martins Maciel, residente em Guarapuava;
— d. Odete Alves Guimarães, espôsa do dr. Nestor Guimarães, engenheiro residente em Jataí;
— d. Sofia B. Padleski, espôsa do sr. Nicolau Padleski, residente na Colônia Gonçalves Junior, Irati;
— d. Maria, espôsa do sr. Leopoldo Derchmeier, residente em Sêrro da Ponta Alta.

* * *

AS SENHORINHAS:

— Helena, filha do casal d. Lourdes e sr. Ernani Silveira Anicet;
— Maria Luiza, filha do sr. Luiz Deliberader, residente em Londrina;
— Nadir, filha do casal d. Helena e sr. Cristiano Justus Jr., industrial nesta cidade;
— Jerônima, filha do sr. Waldomiro Proença, comerciante nesta cidade;
— Noêmia, filha do sr. João Pedro Horst, residente em Rio Bonito.

OS JOVENS:

— Miguel, filho do sr. Jamil Abrão Abdala, comerciante em Guarapuava;

Edmar, filho do casal d. Ivete Vargas e sr. Heraclito Vargas;

— Samir, filho do sr. Miguel Sallum, comerciante.

* * *

Sargento Lycurgo Negrão

Aniversaria-se hoje o sr. sargento Lycurgo Negrão, servindo em comissão na C.E.R.-1.

PRECEITO DO DIA

INSISTENCIA PREJUDICIAL

Um dos defeitos comuns da visão é a miopia. O indivíduo míope só consegue ler o jornal, por exemplo, a menos de 30 centimetros dos olhos. E' sinal de que a vista não está boa e insistir em tal leitura, sem corrigir o defeito, é arriscar-se a piorar. A correção há-de fazer-se por meio de óculos apropriados e somente receitados por especialistas.

— Se desconfiar que sua vista não está boa, procure sem tardar o médico oculista. — SNES.

VISITA

Esteve em visita a nossa redação o sr. Alexandre Fonseca Magno, tabelião em Reserva e possuidor de destaque nos meios sociais daquela cidade.

O sr. Alexandre, que entreteve conosco animada palestra, encontra-se em nossa cidade desde sábado, tendo vindo tomar parte nas homenagens prestadas aos r. Moisés Ribas.

Ao sr Alexandre Fonseca Magno, que regressa hoje para Reserva, agradecemos a gentileza da visita e desejamos-lhe uma feliz viagem.

TERRAS EM ITAIACOCA

Vende-se em Itaiacoca três lotes de terras, ótimas para cultura, legalizados, sendo um lote com 30 alqueires, situado em Mato Queimado, anexo ao Pôsto de Puericultura Municipal, outro com 30 alqueires junto à estrada de rodagem de Ponta Grossa-Mato Queimado, e um com 20 alqueires em Vila Serradinho. Os interessados poderão dirigir-se ao sr. Sebastião Constante de Lara, em Serradinho, Itaiacoca.

(1730-6-16)

RADIO

Para suas irradiações de hoje, PR-J2 organizou os seguintes programas:

8,00 Início
8,05 Movimento social
8,00 Movimento social
8,10 Informações uteis
8.15 Matutino J2
8.30 Matinada de Melodias Inesquecíveis
8.45 Ritmos do Hawaii
9.05 Onda Alegre
9,30 Sucessos nacionais
9,45 Virtuoses do teclado
10.05 Lembrete Musical

10.15 Orquestras em Desfile
10.30 Valsa, rainha dos ritmos
10.45 Sensações musicais em revista

11,05 Do México para o Brasil
11,20 Variedades sonoras
11,30 Horario dos trens
11,35 Variado

12,00 Grande jornal falado
12,20 Noticias locais
12,30 Movimento social
12,40 Reportagens J-2
12.45 Variado
13,00 Horário dos trens
13.10 Variado
13,30 Gentilezas
16.05 Ritmos de Tio Sam
16.20 Joias musicais
16.30 Alma Sertaneja
16,45 Vozes internacionais
17.05 Melodias dos trópicos
17,20 Onda alegre
17,45 Páginas dos grandes mestres
18,00 Ave Maria

18,15 Esportes pelo radio
18.30 Nos domínios do turfe
18.45 Jornal falado
19.05 Noticias locais
19.15 Noticiário militar
19,30 Not. da Agencia Nacional

20.00 Solistas
20.15 Contim Mendes
20.30 Variado
21.00 B.B.C.

21.15 Um ritmo por dia

21.30 Musicas de sua predileção
22,00 Nos bastidores do mundo
22.05 Variado
22.15 Serenata
22,30 Encerramento.

De hora em hora, até às 17 horas, Correspondente G.M.C.

O peixeiro me contou...

Carmen Navarro

Eram 8.30 de manhã chuvosa quando êle chegou, berrando, debaixo da minha janela. Vinha cumprir a promessa, que me fizera na véspera, de trazer camarões. Cobrou-me doze cruzeiros o quilo e, como eu reclamasse, retrucou no seu modo simples, de uma forma que eu não tive argumentos e achei que êle tinha razão para andar fora da tabela.

— Ah! dona, se eu não aumentar o preço como é que eu posso pagar as multas?

— Multas por que?

— A senhora não sabe? Pois olhe: o camarão sai para a gente, no mercado, a dez cruzeiros. E eu não posso ficar no ponto mais; tenho que andar com o cesto à cata de freguezia. Hoje é dia de fome. Quarta-feira não há carne; o «rapa» sabe que todo o mundo procura peixe e dá nos pontos. A gente para ficar no ponto tem de passar dez cruzeiros p'ro guarda, mas, na hora, êle cai fora e a gente vai mesmo. Aparece o «freguez» que pergunta quanto é tudo e mete a gente no carro. O prejuizo, a senhora imagina, vai alto. Não é que eu não queira tirar licença, não. Noutro dia fui tratar disso, mas me pediram mil e duzentos cruzeiros. Donde é que eu vou tirar isso? O lucro é pequeno, não dá p'ra juntar. A família tem que comer todo dia...

Eu já não achava mais que era um roubo o aumento.

Ele tem razão, sim, e não é só o peixeiro que a tem.

Se é roubo, êle tem razão de roubar. E também não é só êle quem tem essa razão.

Todo ladrão, nesta terra, tem muitas razões — e «razões que a própria razão desconhece», para meter a mão no que pode.

O próprio guarda não dá o exemplo?

(Copyright «Riopress»)

Use diariamente dois cálices de BITTER AGUIA ouro — para nunca sofrer do estômago

OFICINA PARANA'
— de —
ISMAEL PIRES
Pintura de automóveis, móveis, etc. — Serviço perfeito e garantido — Pintor com longos anos de prática - Preços módicos
AVENIDA ERNESTO VILELA
(antiga Industrina)
PONTA GROSSA (1684.10.4)

LABORATORIO BÔNILHA
PROTESE ODONTOLOGICA
ABERTO AOS SRS. DENTISTAS
RUA 15 - EDIFICIO SANTANA - 2.o - s.4 - PONTA GROSSA
Em frente ao Café Americano (1690.22.6)

OTIMO NEGOCIO
Vende-se um pinhal de mais ou menos 15.000 pinheiros, situado em Curitibanos, Santa Catarina, uns 30 kms. distante da nova construção ferroviária. Pode-se aumentar numero. Melhores informações com Estanislau Cavalheiro de Liz, rua Dr. Franco Grilo, 179, Oficinas, Ponta Grossa.

LEIA! E' DE SEU INTERESSE:

OFERECEMOS:
CASA com 5 peças, em terreno de 18,5 x 33 mts., à rua Maranhão, 594; preço, 15.000,00;
CASA com 8 peças e 2 moradas, à rua Tobias Barreto, 19; preço, 65.000,00;
CASA com 12 peças e 3 moradas, à rua Tobias Barreto, 23-29; preço, 65.000,00;
OTIMA propriedade com 6 casas, sendo uma de 3 moradas, incluindo belíssimo lote vago 26 metros de frente para a av. Ernesto Vilela e 144 metros de frente para a rua Augusto Severo; preço, 400.000,00
Obs. — A venda desta propriedade pode ser desdobrada.
DOIS magníficos lotes à rua Xavier de Sousa, «Jardim Brasil», de 14x48 cada, preço: 6.000,00.
CASA de esquina — Rua Haiti, 299 — Preço: 15.000,00.
BELAS áreas à margem do rio, cerca de 10.000 mts2, cada, em Uvaia — Preço: 5.000,00.
OTIMO bar, nesta cidade, bem afreguezado, incluindo estoque — Preço: 35.000,00.
FABRICA de elasticos com 14 maquinas e demais acessorios, em franco funcionamento, vendendo tudo o que produz.
CASA, contendo armazem na frente, sita à Av. Rocha Pombo, 306, podendo ser vendido o estoque à balanço. Condições, podem ser facilitadas. Preço: 120.000,0.
Tratar com «SONETO» INDUSTRIA E COMERCIO LTDA.
Rua Dr. Colares 23 -- Fone: 4-7-0 (1133.P.17)

Dr. Eddie Santos Ribas
ADVOGADO
QUESTÕES CIVEIS E COMERCIAIS
Contratos, cobranças, inventarios, divisão e demarcação de terras, despejos.
Escritorio e residência: Rua 15 de Novembro, 418
Fone: 7-4-0 — Expediente: das 2 às 6 horas da tarde
(altos do Bar Cascatinha)

PLANTE MUDAS FRUTIFERAS!
Dispomos de grande sortimento de PLANTAS frutiferas de alta seleção, são enxertos vigorosos e sadios que a maioria frutifica NO MESMO ANO. E' uma maravilha! Aproveite essa oportunidade para formação de seu POMAR!
Dispomos de: LARANJEIRAS, LIMOEIROS, PECEGUEIROS, MACIEIRAS, PEREIRAS, VIDEIRAS, FIGUEIRAS, AMEIXEIRAS, CAQUIZEIROS, MARMELEIROS, CASTANHEIROS, NOGUEIRAS, CEREJEIRAS, AMENDOEIRAS, AVELEIRAS, OLIVEIRAS, JABOTICABEIRAS, NESPEREIRAS, ABACATEIROS, etc. CAMELIAS, JASMINS, ROSEIRAS e outras flores.
Mudas de EUCALIPTOS, CEDRINHOS e outras plantas.
Sementes de capim. SANDUVA, COLONIÃO, SEMPRE VERDE, CATINGUEIRO ROXO, JARAGUÁ, capim AZEVEM, AVEIA. ALFAFA e outras sementes.
Pedidos com a ORGANIZAÇÃO AGRO-PASTORIL de J. ROSA & CIA.
LOJA E ESCRITORIO — Novo endereço provisório: rua Saldanha Marinho, 129 (junto à vulcanização de pneus) — Fone: 762 — Caixa postal, 385.
VIVEIRO E DEPOSITO — Rua Emilio de Menezes, 710 — Fone: 853. Ponta Grossa — Paraná.

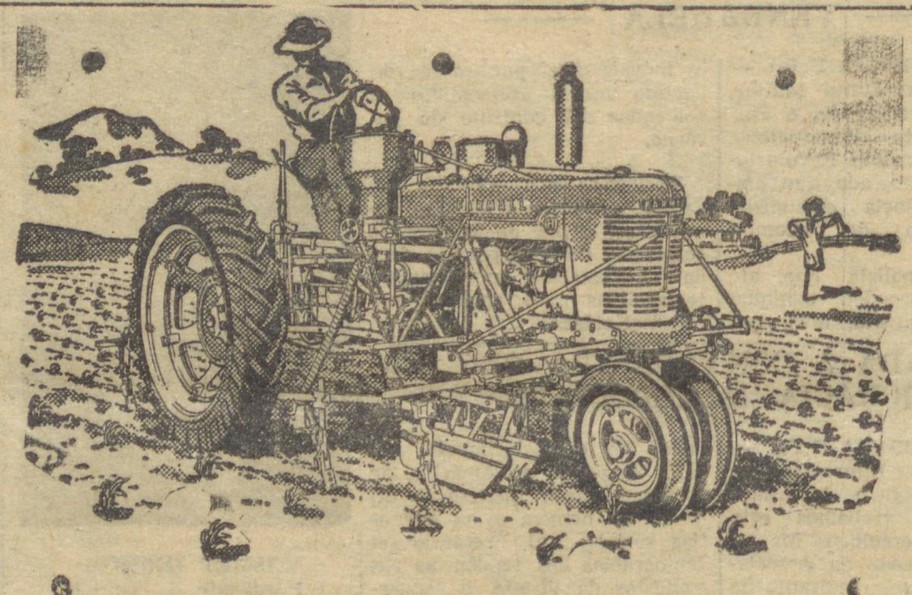

FARMALL...
O Trator para todos os fins

Há 10 modelos diferentes de tratores *Farmall*,* cada um com as suas máquinas especializadas que têm aplicação tanto em pequenes sitios, como em fazendas e grandes propriedades rurais.
De há muito estes tratores vêm revolucionando a agricultura, ajudando os fazendeiros a aumentar a sua produção, ocupando menor número de colonos e com menores despesas.
Na mecanização de uma lavoura, o capital invertido na compra de um conjunto Farmall terá juros elevados na forma de maior extensão cultivada e alta produção por hectare.
Peça-nos informações sem compromisso sobre a linha de tratores Farmall.

* Farmall é um produto International Harvester.

CORNELIO DE GEUS E CIA.
RUA CEL. CLAUDIO, 241
Ponta Grossa — Paraná

Cine Imperio
Propriedade e Emprêsa PIERRI
Praça Barão do Rio Branco n. 44 — Fone: 5-5-1

HOJE, TERÇA-FEIRA, ÀS 7.45 — Uma colossal "Sessão Gigante"! — Senhoras, Cr$ 3,00
Cine Jornal Informativo — com as ultimas noticias do Rio
DESPEDIDA
Uma formidável produção de SAMUEL GOLDWYN, com VIVIEN LEIGH
A ULTIMA ESPERANÇA
Uma máxima produção de FRANK BORZAGE, com DON AMECHE e CATHERINE MAC LEOD
O TRIUNFO DE BOSTON BLACKIE
Um maravilhoso colar de pérolas com um trio de mulheres adoráveis! Eis os elementos básicos da nova e excitante aventura de BOSTON BLACKIE, que a Columbia apresenta agora — Boston Blackie invade a alta sociedade para desvendar mais um misterioso crime e um desaparecimento de valiosas joias — O TRIUNFO DE BOSTON BLACKIE, com CHESTER MORRIS, JUNE VINCENT e RICHARD LANE

AMANHÃ — EM ULTIMA EXIBIÇÃO:
RANCOR
Uma máxima produção da R.K.O. Radio Films, com ROBERT YOUNG, ROBERT MITCHUM e ROBERT RYAN
Jamais em sua história, Hollywood nos apresentou algo como RANCOR! Brutal e realista, êste filme revela a história que ninguém ainda havia tido a coragem de contar! Há, dentro de algumas pessoas, um ódio pronto a explodir como dinamite... E quando se dá a explosão, muitos inocentes são atingidos!...
ROBERT YOUNG, GLORIA GRAHAME, PAUL KELLY e SAM LEVENE

Quinta-feira:
Porto Said
Uma prod. Columbia, com GLORYA HENRY, WILLIAM BISHOP e STEVEN GERAY.
Porto Said! Ponto de encontro do Oriente e o Ocidente!
A cidade misteriosa do amor e da morte...
PERIGO... nos labios de uma mulher fascinante! PERIGO... nas sombras misteriosas de Suez!

SABADO — UM FORMIDAVEL PROGRAMA, COM QUATRO FILMES!
DICK TRACY CONTRA O CRIME
Continuação deste seriado da Republic com Ralph Bird.
DINHEIRO SINISTRO
Mistério, em uma aventura com o formidável detetive chinês «Charlie Chan», com SIDNEY TOLER
BRICK BRADFORD
Continuação dêste seriado com os 8.o e 9.o episódios
TEXANO SOLITARIO
Um drama de ação do far-west, com CHARLES STARRETT e MARY NEWTON

DOMINGO, EM DUAS SESSÕES:
COLUMBIA PICTURES apresenta
Jim das Selvas
com JOHNNY WEISSMULLER
VIRGINIA GREY GEORGE REEVES

LEITOR AMIGO! — ANTES DE ADQUIRIR SUA MAQUINA DE COSTURA, NÃO ESQUEÇA DE VISITAR AS LOJAS DE

* João Vargas de Oliveira S.A. *

RUA SANTOS DUMONT, 747 — e — AVENIDA VICENTE MACHADO, 390

Os quais comunicam aos interessados, haver renovado seu estoque das afamadas máquinas "Alfa", o orgulho da Industria Espanhola, dispondo, agora para pronta entrega, de qualquer quantidade por preços razoáveis, para vendas a dinheiro e também para vendas em suaves prestações mensais

Além das máquinas de costura, JOÃO VARGAS DE OLIVEIRA S. A. oferecem-lhes rádios e radiolas "Philips", "R. C. A.", etc., colchões "Probel", "Divino" e "Divino Super", bicicletas "Hercules e muitos outros artigos de interêsse geral

NOTICIARIO ESPORTIVO

Derrotado por 5 a 4 o Vasco da Gama

O C. A. IMBITUVENSE VENCEU, APERTADAMENTE, A PARTIDA POR 5 A 4 — FRACA A ATUAÇÃO DO JUIZ — CARAMURU 2 x CAXIAS 0

Jogaram domingo, no estádio de Vila Oficinas, os conjuntos do Vasco da Gama, local, e do C. A. Imbituvense em partida que se afigurava das mais empolgantes, pois que os contendores iriam a campo dispostos a colherem um resultado satisfatório para suas côres. Desde o início do prélio, os vascainos apresentavam melhor jogo de conjunto, tendo disso resultado a marcação de um tento, de autoria de Saldanha, precisamente aos 2 minutos do tempo inicial da peleja.

Com mais algumas jogadas, novamente os rapazes do grêmio da Cruz de Malta aumentavam o «score» com violento pelotaço de Janguito, isto aos 18 minutos.

Com a vantagem de dois tentos no marcador, a luta prosseguiu cada vez mais acirrada, procurando os degladiantes proporcionar jogadas que empolgassem a boa assistência que compareceu ao estádio de Vila Oficinas.

Logo em seguida, temos duas belíssimas defesas do arqueiro Fábio, o que, no entanto, resultou em um tento dos imbituvenses marcado por Mano, após o goleiro ter feito duas rebatidas, aproveitando-se o centro-avante do C. A. Imbituvense.

Daí por diante, a partida prosseguiu com um melhor controle de bola dos companheiros de Calvert, enquanto os rapazes do Vasco tudo faziam para manter o «placard» de 2 x 1. E assim chegamos ao final do primeiro tempo.

O QUE FOI O FINAL DO PRELIO

Após o descanso regulamentar, voltam a campo os dois quadros para disputarem os minutos finais da peleja. Inicia-se a luta, notando-se maior presença em campo, agora, do conjunto visitante, ocorrendo porém, um lance em que o zagueiro Calvert salvou um gol certo, numa falha de Carlito. Essa jogada arrancou vivos aplausos da assistência presente. Com bons lances de ambos os lados, é assinalado o tento de empate em que Mano demonstrou suas qualidades de exímio marcador de goals.

Com êsse tento de Mano, os comandados de Baiano empolgam-se com mais entusiasmo resultando disso a marcação do goal de desempate, assinalado por Joaquim. Prosseguiu a batalha entre vascainos e imbituvenses, tendo a assistência oportunidade de apreciar ótimas jogadas individuais de elementos de ambos os quadros.

Com o transcorrer da pugna Calvert, num lance infeliz, manda a pelota às redes do quadro que defende, isto é, o C. A. Imbituvense.

Logo em seguida, o meia direita Gaucho assinala o terceiro tento dos imbituvenses.

Os rapazes do Vasco não se entregam, lutando de igual para igual com os imbituvenses, mas são êstes que marcam o goal de empate por intermédio de Mano.

Já nesta altura estávamos nos minutos finais da peleja. Com o transcorrer da luta, observa-se a nítida vantagem dos rapazes visitantes, os quais tudo faziam para desempatar a partida, tendo Gaucho, novamente, elevado o «escore».

Com essa vantagem de 5 tentos a 4, foi encerrado o prélio, levando, assim, o C. A. Imbituvense para a cidade de Imbituva dois preciosos pontos, o que em muito influirá na tabela de classificação. Entrou, dêsse modo, com o pé direito no certame patrocinado pela Liga local o grêmio de Mano.

VALORES INDIVIDUAIS

De ambos os conjuntos que se defrontaram ante-ontem em Vila Oficinas, pudemos observar os seguintes, do lado do vencedor: Carlito, jogou a contento. Saiu-se bem de sua missão. Os tentos que sofreu foram todos «à queima-roupa». Não tendo, por isso, culpa alguma. Na zaga, Calvert teve destaque, embora fôsse infeliz no 4.o tento dos vascainos. Quanto a Sílvio, podemos dizer que atuou regularmente. Na linha média, Catarina sobressaiu-se. Esteve bom o médio direito imbituvense. Sôbre Orestes temos a dizer que jogou para o conjunto. Falando de Cabo, dizemos que jogou regularmente. Quanto à linha de ataque somente se destacaram Mano e Gaucho. Os demais tudo fizeram para a vitória.

Com respeito aos vascainos, começaremos pelo goleiro Fábio, o qual demonstrou qualidades. Foi, porém, um pouco inseguro em certos lances. Os zagueiros Carlinhos e Pedro estiveram no mesmo plano. Sôbre a linha média, apreciamos o trabalho de Baiano. Como jogou êsse rapaz! Os seus companheiros com altos e baixos. Na linha dianteira destacaram-se Janguito, Saldanha e Joaquim. Chicha e Clorindico, regulares.

O JUIZ

Arbitrou a partida entre o Vasco da Gama e o C. A. Imbituvense o sr. Walter Fernandes que teve uma atuação regular. Em muitas jogadas, s. s. falhou. Marcou dois impedimentos contra os vascainos que não existiram.

OS QUADROS

C. A. IMBITUVENSE — Carlito; Sílvio e Calvert; Catarina, Orestes e Cabo; Poia, Gaucho, Mano, Danilo e Baixinho.

VASCO DA GAMA — Fábio; Carlinhos e Pedro; Hamilton, Baiano e Chane; Chicha, Janguito, Saldanha, Joaquim e Clorindico.

A RENDA

A renda apurada no «match» entre vascainos e imbituvenses foi de Cr$ 1.035,00.

CAXIAS x CARAMURU'

Na nossa edição de amanhã, daremos uma completa reportagem do que foi o jôgo entre Caramurú e Caxias, realizado domingo ultimo, na vizinha cidade de Catro, cujo resultado foi de dois a zero, favorável aos castrenses.

"SÃO PAULO" COMPANHIA NACIONAL DE SEGUROS DE VIDA

Apólice extraviada

Tendo-se extraviado a apólice n. 63.837, emitida pela «São Paulo», Companhia Nacional de Seguros de Vida, sôbre nossas vidas, e como não tenha sido feita transação de espécie alguma sôbre a mesma, desde já declaramos estar a referida apólice nula e sem valor algum, em virtude da emissão de uma duplicata.

Comprometemo-nos a restituí-la à Companhia se em qualquer tempo fôr encontrada, assim como responsabilizar-nos por qualquer reclamação que sôbre a mesma advenha à Companhia.

Ponta Grossa, 13 de maio de 1950.

(aa) **Jorge Almeida**
José Madalozzo
(Firmas reconhecidas).

Tome saude, tomando como aperitivo, o grande estomacal BITTER AGUIA puro

INDICADOR PROFISSIONAL

ADVOGADOS

Dr. J. Severino Pereira Ramos
ADVOGADO
Escritório: rua 15 de Novembro, 363 (sobrado) - Fone: 5-2-6

Dr. Germano Justus
ADVOGADO
Causas cíveis e comerciais - inventários, partilhas, etc.
Escritório: rua 15 de Novembro, 551

Dr. Newton Sousa e Silva
ADVOGADO
Escritório: Marechal Deodoro, 28 — Fone: 1-0-8
Residência: praça Floriano Peixoto, 82 — Fone: 4-5-4

Dr. Nivon Weigert
ADVOGADO
Escritório: rua 15 de Novembro, 312
Residência: rua General Carneiro, 585 — Fone: 3-0-4

Dr. J. Ruyter Teixeira
ADVOGADO
Residência: rua Santana, 727 — Fone: 5-9-6
Escritório: rua 15 de Novembro, 439 — Fone: 8-9-6

Manoel Soares dos Santos
Advogado em geral
Escritório: rua 15 de Novembro, 345 — Fone: 3-7-6

Dr. Cyro Garcia
MEDICO
Doenças de crianças — Ultravioleta
Consultório: Rua Santos Dumont, 739 — Fone: 8-6-4.
Residência: Hotel Avenida — Fone: 2-6-2

Dr. Abrahão Federmann
MEDICO
Clínica médica e doenças de crianças - Rototerapia - Raios ultra-violeta e infra-vermelhos
Consultório: altos da Farmácia Milka
Residência: rua 7 de Setembro, 524 — Fone: 2-9-7 - Diaterapia

Dr. Orlando Moro
Cirurgia geral - Partos e clínica de senhoras
Consultório: av. Vicente Machado, 340 — Fone: 3-9-8
Residência: rua Santos Dumont, 415 — Fone: 5-0-9

Dr. José de Azevedo Macedo
Especialista em moléstias de senhoras e crianças
Consultório: rua Santos Dumont, 798 (alto da ourivesaria esquina Vicente Machado)
Residência: rua Santana, 59? — Fone: 3-4-8

Dr. Lauro A. Müller
MEDICO
Clínica geral - Doenças do coração - Varizes - Ulceras - Varicoses - Partos e doenças de senhoras
Consultório e residência: rua Cel. Francisco Ribas, 124 — Fone: 8-2-1

DENTISTAS

Dr. Ottoniel Santos
Cirurgião dentista
Dentaduras anatômicas - Atende com hora marcada
Rua Cel. Dulcídio, 740 - Telefone: 7-5-3

Dr. Julio Federmann
CIRURGIÃO DENTISTA
Raios X — Diatermia — Cirurgia da boca — Prótese e clínica dentária
Av. Fernandes Pinheiro, 94

Dr. José da Silva Ribeiro
Cirurgião dentista
Dentaduras anatômicas por novo processo «americano» — Cirurgia da boca, tratamento da paradentose — Extração sem dor
Consultório: rua Hinon Silva, 212 - das 8 às 11; 1 às 5 e 7 às 9 da noite

Dr. Sebastião A. Simon
Cirurgião dentista
Dentaduras anatômicas, pontes em acrílico e ouro e demais trabalhos profissionais com rapidez e garantia
Consultório: rua Julia Wanderley, 573 (esquina Pinheiro Machado)

Dr. Leonidas Ferreira Filho
ESPECIALISTA
Moléstias de olhos, ouvidos, nariz e garganta
Consultório: esquina da rua XV com rua Santana, ao lado da Farmácia Central

Dr. David Federmann
Clínica geral — Doenças de crianças
Consultório: Farmácia do Gusman - Fone: 3-9-9
Residência: praça Duque de Caxias, 114 - Fone: 8-7-7

Dr. Ivo Guimarães
MEDICO
Clínica geral — Partos — Doenças de senhoras e crianças
Residência: rua Dr. Colares, 795 Fone: 1030
Consultório: altos da Farmácia América — Consultas: das 2 às 5 horas

Dr. Dino F. Colli
Ex-assistente de Clínica Médica da Escola Paulista de Medicina
Prática nos hospitais de São Paulo e Buenos Aires
Moléstias do coração, pulmões, estômago, intestinos, fígado e vias biliares - Asma, rinite alérgica, etc. - Reumatismo
Glândulas de secreção interna
Metabolismo basal
Consultório: rua Augusto Ribas, 813 — Fone: 9-9-8
Residência: praça Barão do Rio Branco, 245 — Fone: 9-9-9
Ponta Grossa — Paraná

Dr. Antonio Russo
Tratamento das ulceras (feridas nas pernas), varizes, doenças da pele e do aparêlho respiratório - Moléstias de senhoras
Consultas: das 11 às 18 horas
Consultório e residência: rua Augusto Ribas, 416 - Fone: 1-9-4

Dr. Moysés Lerner
Doenças dos olhos, ouvidos, nariz e garganta
Consultório: rua Cel. Cláudio n. 48 — Telefone: 1-1-8
Horários: das 10 às 12 e das 2 às 6 hs.
Residência: Palace Hotel — Telefones: 3-3-5 e 7-8-3
Ponta Grossa

Dr. Joanino Carlos Gravina
Raio X — Electrocardiografia — Coração e pulmões
Consultório: rua Augusto Ribas, esquina da rua 15 de Novembro — Fone: 5-9-4

Dr. Amadeu Puppi
Operações - Partos - Doenças de senhoras - Moderno tratamento das doenaçs do figado e vias biliares, estômago, intestino, coração e vasos
Consultório: altos da Farmácia Milka - das 2 às 5 horas - Pela manhã, com horário marcado
Residência: prédio Ajuz - Avenida Fernandes Pinheiro, 322 — Fone: 7-2-7

Dr. Carlos Deszaunet Neto
Aplicação de penicilina (método próprio) - Gonorréia - Rins, bexiga, próstata - Estreitamento uretral - Impotência - Cancro mole e sifilítico - Raios ultra-violeta (aplicação a domicílio) - Infra-vermelho - Parasitose da pele - Uretroscopia
Consultório: altos da Farmácia Milka

Dr. Paulo Bittencourt
Clínica médico-cirurgica
Doenças de senhoras, endocrinopatias, pele e doenças do aparêlho digestivo, etc. - Com prática nos hospitais de São Paulo e Rio de Janeiro - Médico da Santa Casa
Consultório: alto da Farmácia América - Consultas: das 2 às 5 horas da tarde
Residência: edifício Criméia — rua Cel. Dulcídio, 657 - apt. 7 — Fone: 9-3-8

LABORATORIOS

Dr. Nadir Macedo Silveira
e
Dr. Sady Macedo Silveira
— Raios X
— Laboratório de Análises
— Serviço de Transfusão de Sangue
Consultório:
Av. Vicente Machado n.o 411

ELECTRO-TECNICO

GUILHERME BOSKA
Rua Siqueira Campos, 90
Fone: 2-6-0
Faz cálculos de quedas de água para instalações de usinas e aparelhos elétricos
Aceita trabalho em pintura de móveis, casa, etc.

FARMACIAS

Farmácia Santo Antonio
— de —
Ernesto da Silveira & Cia.
Av. Vicente Machado, 741 (prolongamento da Avenida - próximo à Leiteria Batavo)
— Fone: 9-6-0

Farmácia e Drogaria Central
Drogas, perfumarias nacionais e estrangeiras
Rua 15 de Novembro, 383 — Fone: 1-8-8

Luiz Marçal F. Filho
ENGENHEIRO CIVIL
Projetos - Orçamentos - Engenharia - Construções - Cálculo estrutural
Casas residenciais para todos os tipos e para todos os preços
Escritório: rua Ten. Hinon Silva, 70 — Fone: 1-0-3-9

José Pessolano Brandes
Guarda-livros reg. C.R.C.PR 693
Planos de contas — Balanços — Aberturas de escritas — Contratos e distratos comerciais — Registro de firmas — Defesas fiscais — Escritas avulsas
Atende (provisoriamente) pelos fones 7-6-1 e 1-7-9

Irmãos Silveira ENGENHEIROS
Engenheiros civis
Projetos — Construções — Engenharia
Escritório: av. Vicente Machado, 586 - Fone: 6-7-9

2.o REGISTRO DE IMOVEIS, TITULOS E DOCUMENTOS
Oficial: Dr. Lourival Santos — Lima —
Quem não registra não é dono e não é dono quem não registra sua propriedade na circunscrição territorial própria
(2.a Circunscrição: da rua Santana ao Distrito de Itaiacoca inclusive)
Endereço — Rua 15 de Novembro, 207 (Edifício Palace Hotel) — 1.o andar — sala 2 — Fone: 6-7-7 — Ponta Grossa

PRESTEZA UNICA

A CASA IRIS!

SERIEDADE ABSOLUTA

ANUNCIA QUE ACABA DE RECEBER UM FANTASTICO SORTIMENTO DE LÃS NACIONAIS E ESTRANGEIRAS, PARA CASACOS, VESTIDOS, "TAILLEURS", COM PADRÕES EXCLUSIVOS, DAS MELHORES PROCEDENCIAS, PARA SEREM VENDIDAS A PREÇOS DE "ABAFAR"!
CACHA' PARA CAMISAS E VESTIDOS — PELUCIAS LISA E FANTASIA — E MAIS UM GRANDE SORTIMENTO DE ARTIGOS DE INVERNO
PARA CAVALHEIROS — E CONTINUA A GRANDE LIQUIDAÇÃO DE SEDAS E OUTROS ARTIGOS!
COBERTORES DE LÃ E ACOLCHOADOS

CASA IRIS - RUA CORONEL CLAUDIO 160

Prefeitura Municipal de P. Grossa

Balancete da Receita e Despesa do dia 9 de maio de 1950

DEPARTAMENTO DE CONTABILIDADE — CAIXA

DEBITO

Saldo anterior			39.746,30
VALORES EM DEPOSITO			
Banco Comercial do Paraná S. A. —			
N/cheque n. 939262	22.483,90		
Selos e comissões sôbre cobrança	3,00	22.486,90	
SERV. DE ASSISTENCIA AO FUNCIONARIO MUNICIPAL			
Banco Comercial do Paraná S. A. — N/cheque n. 84.9057		2.697,00	
RECEITA ORDINARIA			
TRIBUTARIA			
a) Impostos			
0.1 Imposto Territorial Urbano	305,10		
0.2 Imposto Predial Urbano	2.889,00		
0.3 Imp. s/Industrias e Profs.	8.847,40		
0.4 Imposto de Licença	710,00		
0.5 Imposto Reg. de Veículos	472,00		
0.6 Imposto s/Publicidade	36,00		
0.9 Imposto s/Diversões Pub.	128,20	13.387,70	
b) Taxas			
1.1 Taxa Predial S. Bombeiros	365,00		
1.3 Emolumentos em Geral	630,00		
1.4 Aferição Pesos e Medidas	144,00		
1.5 Limpeza Publica e Part.	304,50		
1.7 Guias sem Passeio	78,20	1.521,70	
INDUSTRIAL			
3.2 Agua e Esgotos		1.762,60	
DIVERSAS			
4.1 Renda do Matadouro	95,00		
4.4 Renda dos Cemitérios	330,00	425,00	
RECEITA EXTRAORDINARIA			
6.2 Dívida Ativa	717,30		
6.4 Calçamento, Custo Serviços	120,60		
6.5 Multas em Geral	137,80		
6.8 Venda de Placas	34,00	1.009,70	18.106,70
CREDORES DIVERSOS			
Quota de Previdência		58,80	43.349,40
			83.095,70

CREDITO

VALORES EM DEPOSITO			
Banco Comercial do Paraná S. A.			
P/cobrança de n/título n. 7 s/ c/Francisco Julio Stolli			120,60
ADMINISTRAÇÃO MUNICIPAL			
8.04.4.a) Outras Despesas.			
Cordeiro Cortes & Cia. Ltda. — Empenho n. 631 — N/pagamento por intermédio do Banco Comercial do Paraná S.A., frete de remessa de 5 rolos de papel Ozalid			7,00
SEGURANÇA PUBLICA E ASSISTENCIA SOCIAL			
8.21.2.a) Ferramentas e Acessórios.			
Cia. de Bombeiros da Policia Militar do Estado do Paraná			
Empenho n. 507 — 150 mts. de mangueiras a Cr$ 75,00		11.250,00	
10 pares de juntas p. mangueiras a Cr$ 300,00		3.000,00	
Selos		3,40	14.253,40
8.21.4.a) Outras Despesas			
Cia. de Bombeiros da Policia Militar do Estado do Paraná - Empenho 508 - Frete e remessa de mangueiras e juntas			177,20
EDUCAÇÃO E CULTURA			
8.33.2.a) Construção de Casas Escolares.			
José Borges & Cia. — Empenho n. 671 — N/pagto. p. intermédio do Banco Comercial do Paraná S. A., da dupl. n. 1494, ref. n/compra de 10 placas esmaltadas p. casas escolares		1.164,80	
8.33.4.a- Outras Despesas			
José Borges & Cia. — Empenho n. 672 — N/pagto. por intermédio do Banco Comercial do Paraná S.A., ref. ao frete ferroviário de 10 placas para casas escolares		12,80	
8.34.2.a) Aquisição e Encadernação de Livros.			
Lex Ltda. — Empenho n. 592 — N/remessa de numerário p. intermédio do Banco Comercial do Paraná S.A., para pagamento do volume «Lex» de 1948		320,00	1.497,60
SAUDE PUBLICA			
8.48.4.a) Contribuição do Governo do Estado.			
José Borges & Cia. — Empenho n. 673 — N/pagto. p. intermédio do Banco Comercial do Paraná S.A., da dupl. 1558, ref. a n/compra de uma placa esmaltada para o Pôsto Médico do distrito de Itaiacoca			266,00
SERVIÇOS INDUSTRIAIS			
8.63.2.c) Outros Materiais.			
S. Castro & Cia. Ltda. — Empenho n. 608 — N/pagto. por intermédio do Banco Comercial do Paraná, ref. ao fornecimento de materiais, conform ficha n. 396		5.238,70	
8.63.4.b) Outras Despesas.			
Copiadora Ozapel Ltda. — Empenho n. 574 — N/pagto. ref. a despesas de frete sob remessa de material de expediente, para o Dep. Obras e Viação		7,00	5.245,70
SERVIÇOS DE UTILIDADE PUBLICA			
8.80.3.II.a) Diversos Materiais.			
Copiadora Ozapel Ltda. — Empenho n. 573 — N/pagto. ref. ao fornecimento de diversos materiais, conf. ficha n. 328			260,00
Alceu A. van der Osten — Empenho n. 339 — Pelo fornecimento de materiais, conform focha			205,00
Cordeiro Cortes & Cia. Ltda. — Empenho n. 630 — N/pagto. p. intermédio do Banco Comercial do Paraná S. A., ref à remessa e compra de 5 rolos de papel heliográfico Ozalid azul, 110 x 110			260,00
8.81.4.a) Construção Praça Barão de Guarauna.			
Irmãos Bianchi — Empenho n. 190 — N/pagamento referente a diversos materiais, conforme recibo		25.648,00	
Imposto de consumo, 4% s/ Cr$ 19.200,00, valor de 32 postes para iluminação		768,00	26.416,00
8.85.3.b) Diversos Materiais.			
Anselmo Cerello & Cia., São Paulo — Empenho n. 452 — N/pagamento referente ao fornecimento de materiais, cf. ficha			312,00
ENCARGOS DIVERSOS			
8.99.4.II.a) Despesas Imprevistas.			
Banco Comercial do Paraná S. A. — Empenho n. 717 — Selos e comissões bancárias			3,00
SERV. DE ASSISTENCIA AO FUNCIONARIO MUNICIPAL			
Leopoldo Pinto Rosas & Cia. Ltda. — Req. 2258, de 12-4-1950 — N/pagto. ref. ao fornecimento de medicamentos aos funcionários e operários da Prefeitura			2.967,00
BALANÇO			31.105,20
			83.095,70
Saldo		31.105,20	
Saldo — Banco Comercial do Paraná S/A		566.715,10	
		597.820,30	

Confere. Em 9 de maio de 1950. (a) Alcides Rolim Borba — Tesoureiro. Visto. — (a) João Vargas de Olveira — Prefeito municipal

LEITEIRO DE CABEÇA RASPADA

RIO, 15 (D.B.) — Informam de Fortaleza que a Delegacia de Economia Popular resolveu de agora em diante mandar raspar a cabeça dos leiteiros que adicionam agua ao produto com o fim de identificá-los perante os consumidores. Se a moda pegar, comentaram várias pessoas que leram a noticia, e se espalhar pelo Brasil afora, as barbearias perderão grande freguezia...

(o)

Topico do Dia

VIOLENCIAS CONTRA A IMPRENSA

E' preciso que se saiba no extremo norte que o extremo sul do país é sensível aos fatos atentatórios da cultura nacional. A imensidade do nosso território não nos distancia idealmente, nas aspirações comuns de uma pátria onde a liberdade da opinião democrática seja respeitada, para as finalidades pacíficas e construtivas do civismo exercido por todos os que vierem atuar no campo dos interesses coletivos.

A imprensa tem ai uma função diaria, atraves do seu noticiário e dos seus comentarios, divulgando acontecimentos e defendendo causas das populaçoes. Nem sempre a imprensa, nesse seu papel, agrada aos por divergir dos rumos ditaetentores do poder publico, ciais existentes.

A discordancia que às vezes surge entre situações politicas dominantes e o jornalismo tem criado no nosso pais as deploráveis ameaças e mesmo agressões, conhecidas em nossa vida, a empresas jornalisticas e aos seus dirigentes, bem como a relatores e a colaboradores.

A acidentada politica do Brasil, nos ultimos vinte anos, desencadeou paixões que fazem com que, em um ou outro Estado, renasçam os pesados ambientes de inferioridade moral, que já hoje deviam estar definitivamente ultrapassados nos nossos costumes.

A triste verdade é que há exceções no clima de respeito devido à imprensa brasileira, até em face dos seus órgãos tradicionais, como é o caso da «Folha do Norte», antigo jornal da capital do Pará, que está lançando os seus protestos contra as ameaças de empastelamento. O seu diretor, o venerando jornalista Paulo Maranhão, foi recentemente agredido de uma maneira própria de vilão. Continua o programa de intimidação do prestigioso jornal nortista.

Esses fatos estão ecoando no país. Se êles se apresentarem agravados nos dias futuros, as responsabilidades estarão conhecidas, pelos antecedentes aqui aludidos.

VAI CONTINUAR O INCIDENTE GOIS-LUSARDO

RIO, 15 (D.B.) - A «Vanguarda» sob o titulo «Devassa na vida Luzardo»: escreve: «O incidente Luzardo-Gois promete apresentar novos e sensacionais aspectos. O deputado gaucho esta sendo esperado a qualquer momento do sul. Segundo consta nos meios parlamentares do Rio Grande do Sul, talvez ocupe a tribuna da Câmara para tratar do assunto. Ao mesmo tempo, telegramas que nos chegam de Maceió dizem que os jornais situacionistas glosam a atitude do general e atacando Lusardo. Até a vida privada do representante gaucho está sendo objeto de rudes criticas.

(o)

DR. CARLOS DESZOUNET NETO

MEDICO

Comunica que transferiu o seu consultorio para os altos da Farmácia Milka, onde permanecerá às ordens de seus clientes e amigos.

FILHA — MAE — AVO'

TODAS DEVEM USAR
FLUXO SEDATINA
(ou Regulador Vieira)
A MULHER EVITA RA' DORES
ALIVIA AS COLICAS UTERINAS



Emprega-se com vantagens para combater as irregularidades das funções periódicas das senhoras — E' calmante e regulador dessas funções

FLUXO SEDATINA, por sua comprovada eficácia, é muito receitado — Deve ser usado com confiança

Vacina Hertape
Contra a AFTOSA

A melhor proteção para o seu rebanho
Fabricada com os três virus conhecidos

A-O-C



OUTROS PRODUTOS DO LABORATORIO HERTAPE:

VACINAS
(contra a Peste Suina
(contra a Raiva
(contra a Peste da Manqueira
(contra a Bouba Aviária
(contra a Batedeira dos Suinos

DISTRIBUIDOR — ENIO BAPTISTA ROSAS
Rua Coronel Bittencourt, 114
End. telegráfico: «Hertape»
Caixa postal, 320

Raizes alpinas compõem o famoso BITTER AGUIA o Rei dos Aperitivos

Pequenos Anuncios

EMPREGADAS

Precisam-se duas empregadas. Tratar no Bar e Restaurante Pinguim, av. Augusto Ribas, 603. (1727-10-14)

(o)

CAMINHÕES PARA TRANSPORTE

Precisa-se de caminhões para transporte de madeiras. Tratar à rua Cel. Dulcidio n.o 790. (1711-5-9)

(o)

VENDE-SE

1 cofre e 1 arquivo marca «NEVE», proprios para escritorio em estado de novo.

Tratar à rua Augusto Ribas n.o 813. (1714-10-10)

(o)

PEIXARIA "PRINCE-DOS CAMPOS"

Proprietario: MACHADO

Peixes e camarão diariamente.

Rua Cel. Catão Monclaro, 221
(Antiga Pitangui)
FONE: 915
(1062-1m-27)

DEPOSITO DE LENHA

Vende-se um, com tôdas as instalações, inclusive uma carroça, um cavalo e arreame. Boa freguezia. Situado no centro, à rua Cel. Dulcidio. Tratar com Floriano Salmon, no edificio do Forum.

AUTOMOVEIS — VENDEM-SE

Caminhão Ford, 1941, diferencial duplo, carroceria, preço de ocasião, 20.000,00;
Chevrolet 1937, limousine 4 portas, estofamento novo, pneus novos, Cr$ 35.000,00;
Caminhonete Ford, 1929, perfeito estado, 15.000,00.
João Vargas de Oliveira S/A, rua Dr. Colares, 337. Telefone: 936.
enderêço acima.

(o)

OPORTUNIDADE OTIMA

Vende-se com ou sem instalação uma bombonieri e confeitaria bem afreguezada, situada na rua 15 de Novembro, junto a Alfaitaria «Record».
Tratar na mesma. (1716-3-11)

PRECISA-SE

Pessôa que conheça o ramo, para tomar conta de um açougue. Tratar a qualquer hora, com o sr. Ovidio Lima, à rua Pitangui n.o 201.

EM PALMEIRINHA

Vende-se uma chácara com 55 alqueires, com benfeitorias, pinhal e madeira de lei. Dirigir-se por carta a Flacilio Alves Dias, Palmeirinha, Guarapuava.

PRECISA-SE

Uma empregada para serviços leves.
Informações à rua General Carneiro, 740. (1724-4-12)

(o)

CASA À VENDA

Vende-se uma ótima casa de alvenaria, com tôdas as comodidades para pequena família e próxima ao centro da cidade. Ver e tratar à rua 7 de setembro, 1179.

Càsa São João — Casa São João
SENSACIONAL LIQUIDAÇAO—

TECIDOS DE ALGODÃO					TECIDOS DE SEDA E COBERTORES				
Brim escuro	de	9,00	por	6,50	Seda est., corte c. 3m00	de	90,00	por	55,00
Brim gabardine	"	16,00	"	12,50		"	120,00	"	90,00
Xadrez	"	8,00	"	5,00		"	140,00	"	100,00
Chita	"	5,00	"	3,00	Seda em côres, 3m00	"	70,00	"	45,00
Zefir	"	6,00	"	3,50		"	105,00	"	75,00
Chitão	"	8,00	"	5,50		"	145,00	"	90,00
Linon estampado	"	8,80	"	6,00	Laquê, larg. 0m90	"	26,00	"	20,00
Organdi estampado	"	14,00	"	10,00	Cobertor cinza				22,00
Morim, peça	"	60,00	"	52,00	Idem p. criança	"	20,00	"	15,00
Panamá	"	7,00	"	5,00	Idem, solteiro	"	60,00	"	40,00
Tricoline para camisa	de	13,00	por	9,00					
Opala estampada	"	11,00	"	8,00					
Algadão, larg. 2,00, peça	"	9,00	"	6,00					
Tecido p. cortina, 0m70	"	16,00	"	12,00					
Idem, 1m40	"	16,00	"	11,00					
Idem, p. colchão, 1m40	"	14,00	"	10,00					
Cretone em côres, 0m90	"	32,00	"	26,00					
Idem, 2m00	"	38,00	"	28,00					
Cretone branco, 2m20	"	33,00	"	25,00					
Idem, 2m00	"	220,00	"	180,00					

RUA CORONEL CLAUDIO, 69 — TELEFONE: 8-1-2

Cine Renascença

HOJE — TERÇA-FEIRA

Jornal Brasileiro

Metro Jornal

Sangue e Prata — trailer

Céu Amarelo

Espetacular filme da Fox, com GREGORY PECK, ANNE BAXTER e RICHARD WIDMARK

Um drama de poderoso «sus pense»! Uma história de sobrelevante dureza e realismo!

QUINTA-FEIRA:

ESCOLA DE SEREIAS

Metro, em tecnicolor, com ESTHER WILLIAMS e RED SKELTON

Domingo, em duas sessões:

SANGUE E PRATA

Espetaçular filme da Warner, para multidões, com o audacioso ERROL FLYNN e a fascinante ANN SHERIDAN

Juntos conduziram a poderosa cavalgada que conquistou a ultima fronteira do oeste

Em sua vida imperava o amor pela aventura! Na vida dela imperava a aventura do amor

Acima de um sonho de ambição, a felicidade que só uma mulher pode dar...

Uma aventura do quilate de «Capitão Blood» e «Carga da Brigada Ligeira»

SANGUE E PRATA não será exibido em matinée

a seguir...

MÃE

Filme brasileiro, com ALMA — FLORA

UM BEIJO NO ESCURO

Com JANE WYMAN

MULHER DE BRANCO

Com ELEANOR PARKER, ALEXIS SMITH e GIG YOUNG

ESSE IMPULSO MARAVILHOSO

Com TYRONE POWER e GENE TIERNEY

FESTIM DIABOLICO

Com JAMES STEWART

TRAVESSURAS DE JULIA

Com GREER GARSON, WALTER PIDGEON, ELIZABETH TAYLOR e PETER LAWFORD

TAVERNA DO CAMINHO

Com IDA LUPINO, CORNEL WILDE e RICHARD WIDMARK

O PLANO MARSHALL E A CONFEDERAÇÃO DAS NAÇÕES EUROPÉIAS

WASHINGTON, 15 (A.F.P.) — De acôrdo com um telegrama que lhes foi enviado de Londres pelo secretário do Departamento de Estado, Dean Acheson, os membros da Comissão de Negócios Estrangeiros do Senado e Câmara, que terminam em comum atualmente a redação final do projeto da legislação referente ao terceiro exercício do Plano Marshall, eliminaram de seu texto os termos em que se pede às nações beneficiárias dêste plano criar uma «federação política».

Este desejo estava contido no projeto da legislação, apresentado pela Comissão de Negócios Estrangeiros da Camara. Dean Acheson argumentara, em seu telegrama, que a inclusão da legislação no plano Marshall, dêste pedido, seria niterpretada no estrangeiro como a intervenção dos Estados Unidos nos assuntos internos das nações independentes do Plano Marshall.

Acheson acrescentou que desde o início do Plano Marshall, a política norte-americana tem consistido em encorajar a unidade econômica européia, deixando porém as decisões ao cargo das próprias nações européias.

(0)

PARANAENSES!

BENTO MUNHOZ DA ROCHA, radiosa e notável expressão de cultura, devotamento e dedicação pela grandeza da terra das Araucárias, é um predestinado para engrandecer e tornar nosso Paraná um dos grandiosos celeiros de trabalho fecundo, que muito orgulho nos proporcionará no porvir. Votar nesse filho ilustre de nossa terra é ter no futuro a gratidão do Paraná, e o aplauso da consciência pelo dever cumprido.

Joanino Sabatella

(0)



CAMINHONETES "BRADFORD"

tipo perua, nova, recebemos para pronta entrega.

João Vargas de Oliveira S.A.

Rua Santos Dumont, 747, fone 734 e rua Dr. Colares, 337 fone 936.

(0)

Dr. Mattos Guedes

CIRURGIÃO DENTISTA

RAIOS X

APLICAÇÕES ELETRICAS — BANHOS DE LUZ

Dentaduras anatomicas — Pontes moveis — Cirurgia da boca

HORAS MARCADAS

Consultorio: rua Cel. Dulcidio n. 537

FONE 9-3-9

(0)

FARMACIAS DE PLANTÃO

Mércur, fone 9-3-8; e Guaman, fone 3-9-9.

OFERECE-SE

Rapaz para auxiliar de escritorio, tendo grande pratica sendo datilografo.

Cartas para E. C. nesta redação.

MAQUINAS E MAIS MAQUINAS!

Máquinas de costura da fabrica marca «Alfa» é com quem deve receber JOÃO V[illegible]S DE OLIVEIRA S. A. que se possibilita a atender qualquer pedido da praça.



(0)

TELEGRAMAS RETIDOS

Acham-se na Agência Postal Telegráfica desta cidade os seguintes telegramas retidos: Angelina Borba, Adélia Nasser rua Eng. Schamber, Ailu Praça largo Professor Colares, 166, dr. Alvaro de Sousa Martins rua Santana 545, B. Erondino, Benedito Santos, Catarina Tavares av. Ernesto Vilela, Catarina Justus rua Dr. Colares 184, Darciodne, Erondino, Urente Felix Francisco da Silva H. Estrêla, Florency Martins rua Gen. Carneiro 40, Huzo Pezzi cx. postal 353, João de Lima rua Teodoro Rosas 965, José Ari Banco do Brasil, João Lournco ao c-Olimpio Machado de Oliveira rua Visconde Nácar 299, Pedro Kopko caixa postal 104, Pedro Juster, Lili Mendes, Maria Manoel Pinto rua do Rosário 242, Marieta Barros Mendes, Maria Isabel Pinto rua Cons. Barradas 237, Ofélia Gasparelo rua Gen. Carneiro 477, Pascoal Rossini, Pedro Francsco Adelino rua Benjamim Constant 710, Silvio Bahls para Ana Cioli, Sineto, Sebastião A. Irmão e Waldemar Dias.

(0)

AS ELEIÇÕES NA TURQUIA

ANKARA, 14 (A. F. P.) — Algumas horas antes do início das eleições gerais na Turquia, torna-se mais do que nunca impossível fazer prognósticos. Ao passo que há dias os observadores julgavam que o Partido Republicano do Povo seria vitorioso por grande maioria, as ultimas informações chegadas da provincia fazem prever no Parlamento forte contingente de eleitos pela oposição.

(0)

VENDE-SE

Vende-se dois bares bem localizados. Informações à rua D. Pedro II n. 961 (Nova Russia). (1728-6-16)

CERTIFICADO PERDIDO

Encontra-se extraviado o certificado de propriedade do caminhão Chevrolet «Tigre», tipo 36, motor n. P4698653, placa n. 19.24.17, pertencente ao sr. Alexandre J. Barbur. Para os devidos fins legais já foi requerida a sua 2.a via no DST.

(1729-3-16)

Vida Militar

HOMENAGEM AO GENERAL THEODURETO BARBOSA

Realizou-se no dia 4, em Ponta Grossa, na sede do Clube Guaira, um almôço oferecido pela oficialidade da guarnição desta cidade ao general João Theodureto Barbosa, que deixou o sub-comando da 5.a D.I.

Interpretando o pensamento dos oficiais da guarnição, falou o cel. Adalberto Mendes, chefe da C.E.R. - 1, ressaltando os méritos do homenageado, externando o pesar dos oficiais pelo afastamento voluntário de tão digno chefe.

A seguir, usou da palavra o dr. promotor publico da comarca, que em nome da sociedade local, apresentou as despedidas ao homenageado que conquistara inumeras amizades nesta cidade.

Encerrando as homenagens, falou o general Tristão de Alencar Araripe, cmte. da Região, que em eloquente e incisivo discurso, lamentando o afastamento do velho companheiro, ressaltou em breves palavras seus dotes de soldado, cujos assinalados serviços prestados ao Exército constituem uma página de exemplo digna de ser imitada por todos seus comandados.

Numa despedida ao velho cavalariano que partia, foi cantada pelos oficiais do 13.o R.I. a canção da arma de Cavalaria homenagem esta que calou profundamente no espírito do abnegado soldado, bem como de todos os presentes.

Agradecendo tôdas as demonstrações de camaradagem prestadas a sua pessoa, falou o general João Theodureto Barbosa, que não escondendo a emoção, disse da satisfação que se encontrava possuido pelas demonstrações de estima e apreço tributadas pelo chefe e subordinados, as quais lhe tocaram o coração de velho soldado, que naquele momento se despedia dos companheiros da guarnição, que comandara durante alguns anos e da qual levava a mais grata das recordações.

VISITA DO MINISTRO DA AUSTRIA

Esteve no Quartel General, em visita ao general Tristão de Alencar Araripe, o sr. Abrian Rotter, ministro plenipotenciário da Austria.

S. exa. foi recebido no salão nobre do Q.G., sendo saudado pelo gen. cmt. da Região, agradecendo em palavras muito carinhosas para com o nosso país.

Ao ensejo s. exa. manteve cordial palestra com vários oficiais, e retirou-se com as honras que lhe são devidas, prestadas pela Policia do Exército da 5.a Região Militar.

(0)

PROPRIEDADE À VENDA

Vende-se o terreno denominado Juncal, com 150 alqueires, sendo mais ou menos 10 alqueires de matos, cercado pelo rio Tibagi, ótimo para criar, entrada independente e situado em Uvaia, distante 800 metros da estrada estratégica. Informações no 3.o Cartório.

(1725-2a-14)

Dr. Leônidas Ferreira Filho

Doenças dos Olhos, Ouvidos, Naris e Garganta.
Consultório: Rua Santana — esquina da rua 15.
Residencia: Rua 12 de Outubro, 36.

Avisa a sua distinta clientela que a partir do dia 15 do corrente, só atenderá com hora marcada, o que deve ser feito com sua enfermeira, das 14 às 17 horas de segunda a sexta-feira.

(1715-10-10)

CASA BELO HORIZONTE

A CASA BELO HORIZONTE, COMUNICA SEUS FREGUEZES E AMIGOS, QUE EM VIRTUDE DA REFORMA DO PREDIO DA AVENIDA VICENTE MACHADO, MUDOU PROVISORIAMENTE SUA LOJA PARA A RUA AUGUSTA RIBAS (Defronte a firma Hermes Macedo), onde se acham a disposição de todos.

(1778-1m-26)

Industrias Wagner Ltda

Madeiras laminadas e compensadas

Fábrica e escritório: rua Ermelino de Leão n. 2.098 — Telefones: 761 e 179

Telegramas: "Wagner" Caixa postal 128 —

SANGUENOL

CONTEM OITO ELEMENTOS TONICOS!

FOSFORO, CALCIO, ARSENICO, VANADATO DE SODIO, ETC.



OS PALIDOS, DEPAUPERADOS, ESGOTADOS, ANEMICOS, MAGROS, MÃES QUE CRIAM, CRIANÇAS RAQUITICAS — RECEBERÃO A TONIFICAÇÃO GERAL DO ORGANISMO COM O

SANGUENOL

ACUMULADOR

Não ponha fóra o acumulador velho do seu carro ou rádio, sem primeiro verificar se tem concerto ou se convem recondicioná-lo. Leve-o á Oficina Especializada

POSTO ATOMICO

á rua Paula Xavier, 370, em Ponta Grossa, onde todo o serviço é executado com a mais completa garantia.

Bitter Aguia — puro — abre o apetite e ajuda a digestão

BITTER AGUIA

puro

CASA ROMANO

RUA 15 DE NOVEMBRO, 284

RELOJOARIA, JOALHERIA E MIUDEZAS — ARTIGOS PARA PRESENTES

Unicos vendedores das piteiras

BIRO

Anti-tóxicas, eliminam a nicotina e outras substancias nocivas à saude; e os afamados

PENTES WAVE COMB

Que conservam a ondulação e fazem os cabelos sedutores

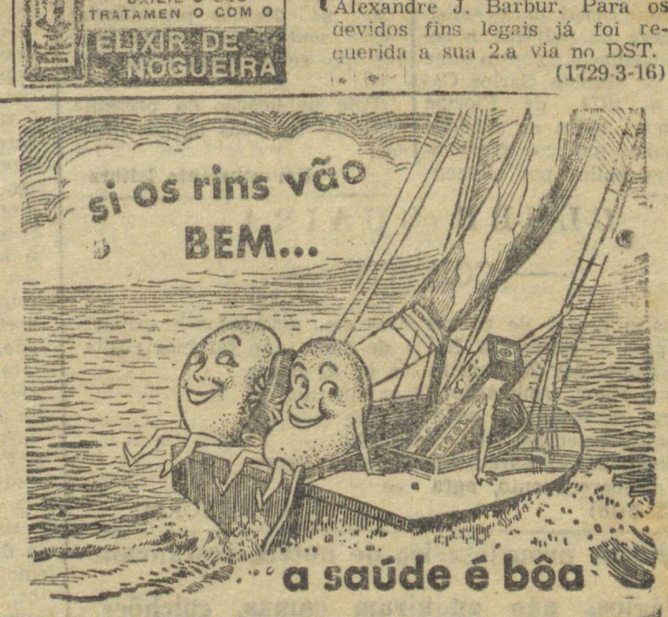

Helmitol-Limpa, desinfeta os rins, atenúa as dores e é indicado como o mais eficaz antisséptico para as vias urinárias.

HELMITOL

BAYER

Inter Continental - 401

MATERIAIS PARA CONSTRUÇÕES

FERRO p/ CONSTRUÇÕES — MATERIAIS SANITARIOS — FECHADURAS E FERRAGENS — CANOS p/ AGUA E CONEXÕES

POSTES P/ ILUMINAÇÃO E BANCOS P/ JARDINS PUBLICOS

ASFALTO P/ IMPERMEABILISAR

PORTAS E JANELAS DE FERRO

PARAFUSOS DIVERSOS

TACOS P/ SOALHOS

PREGOS E ARAMES

TELHAS DE ZINCO

CIMENTO

MATERIAIS ELETRICOS

REPRESENTANTE

L. ARANOSKI

AV. VICENTE MACHADO, 404 — FONE, 697

PONTA GROSSA

Relojoaria Rocha

AVENIDA VICENTE MACHADO, 534



RELOGIOS

JOIAS

ARTIGOS PARA PRESENTES

ALIANCAS POR PREÇOS RAZOAVEIS

Rizental & Sany Ltda

Concessionários da afamada «Água Mineral Pérola»

Têm estoque permanente de:

FARINHA DE CENTEIO CATARINENSE — FARINHA DE TRIGO R.G.S. — ALFAFA — FARELINHO DE TRIGO — FARELINHO I E MILHO — FUBA' BRANCO ESPECIAL — MILHO DO NORTE — FEIJÃO — ARROZ — CAFÉ, ETC.

RUA DR. COLRES. 48 — FONE: 1002

Transporte próprio

Industrias Vergani Limitada

Rua Ermelino de Leão, 31 — Fone: 1-1-1 — Caixa postal, 346 — End. teleg.: "Vergani"

PONTA GROSSA — PARANA'

Fábrica de caixas — Artefatos de madeira — Madeira serrada e beneficiada — Fôrro paulista — Calhas — Molduras — Esquadrias [illegible] mentos para construções

Greve dos Academicos de Quimica Industrial do Parana

Com referência à greve deflagrada pelos acadêmicos de Química Industrial da Escola de Química do Paraná, recebemos a seguinte nota:

«Comunicado oficial do Diretório Acadêmico de Química Industrial do Paraná à classe universitária e ao povo em geral:

Os acadêmicos de Química Industrial reunidos em Assembléia Extraordinária, ora em caráter permanente, deliberaram por unanimidade, greve em prol de suas justas reivindicações amparadas pelo decreto-lei n. 295, de 27 de dezembro de 1944, o qual teve por finalidade principal extinguir o Instituto Técnico de Agronomia, Veterinária e Química, passando o patrimônio do referido Instituto para a Escola Superior de Agronomia-Veterinária do Paraná; e frizando no referido decreto em seus artigos 14 e 15, o seguinte:

Artigo 14 — Que o Instituto de Química ficaria funcionando a título PRECARIO na Escola Superior de Agronomia-Veterinária, até o dia 31 de dezembro de 1945; quando deveria se transferir para sua sede própria que deveria estar montada nesta ocasião.

Artigo 15 — A instalação da nova sede do Instituto de Química do Paraná, que será doada pelo governo estadual, deverá ser um predio com terreno adequado e um aparelhamento o mais eficiente possivel para manutenção do curso de Química Industrial.

Deliberou ainda a Assembléia os seguintes itens:

a) Separação e transferência do padrão tecnico do Instituto de Química do Paraná.

b) Apoio integral a greve levantada pelo Diretório de Engenharia do Paraná.

Comunicamos, outrosim, que êste movimento se prolongará até que todas as nossas reivindicações sejam satisfeitas.

Contamos com o apôio de tôda a classe universitaria e povo em geral para a nossa vitória final.

O Diretorio Acadêmico de Química Industrial do Parana RIZA que êste movimento so tem um caráter universitário, particular e apolitico e so s responsabiliza pelas publicações assinadas pela comissão de greve.

Pela Comissão de Greve, (a) KALIL MAIA NETO, presidente.»

BITTER AGUIA
é um possante estomacal feito de raizes medicinais

PROVA DE HABILITAÇÃO PARA RECENSEADORES

Acham-se abertas, na Agência-Modêlo de Estatística, à rua Dr. Colares, 290 (junto à Prefeitura), as inscrições à prova de habilitação para a função de Recenseador do Sexto Recenseamento Geral do Brasil. Neste Município existem 23 vagas, e as inscrições serão encerradas no dia 30-5-1950.

O que o povo reclama

De um nosso leitor recebemos e damos guarida nesta secção à seguinte carta:

«Ponta Grossa, 15 de maio de 1950. Ilmo. sr. redator do DIARIO DOS CAMPOS. — Nesta.

Sirvo-me das colunas do seu prestigioso jornal para solicitar a fineza de publicar a seguinte reclamação: contra uma casa sita à avenida Carlos Cavalcanti n. 1974, de Floripa de tal, que todos os sábados realiza bailes publicos frequentados êstes bailes por elementos da mais baixa reputação, que fazem os maiores escândalo ao ponto das famílias vizinhas a esta casa não poderem tolerar êstes abusos por mais tempo.

Por êste motivo peço às autoridades competentes para tomar as devidas providências neste sentido, mandando proibir que se realizem êstes abusos.

Pela publicação da presente, antecipo os meus agradecimentos.

Um constante leitor»

CLUBE GUAIRA
— CONVITE —

Temos o prazer de convidar os srs. associados e exmas. famílias para o grandioso Baile de Gala, que faremos realizar no próximo dia 20, com início às 22 horas.

Traje a rigor. Animação: Jazz Guarani.
Reserva de mesas na sede social.
Ingressos especiais até o dia 19.
Domingo, 21 — Sarau, inicio às 21 horas.
Pelo comparecimento, agradece

(1731-5-16) A DIRETORIA

Senhores proprietarios de hoteis, restaurantes, colégios, não adquiram camas, colchões, acolchoados e móveis em geral de intermediários.

Com prem diretamente da fábrica,

CASA JACOB

fabricante das afamadas "Camas Progresso", Cadeiras coloniais a Cr$ 155,00 a duzia.

CASA JACOB — Rua Julia Wanderley, n.o 1.228 — Fone 2-7-8 — Caixa postal n.o 176

P. Grossa —— Paraná

Não havia, felizmente, gado com aftosa no Matadouro

Atividades de nossa reportagem - A Prefeitura vai nomear um veterinaria

Recebemos, às primeiras horas da tarde de ontem, uma telefonema, comunicando-nos que varias rezes, destinadas ao corte, se achavam atacadas de aftosa, nos mangueiroes do Matadouro Municipal. O nosso informante adiantava que a mesma comunicação havia sido feita por ele a Delegacia de Policia.

Entretanto, a questão não esta afeta a autoridade policial, mas à administração publica. A esta ultima é que incumbe não so administrar e fiscalizar o Matadouro Municipal, como expender a sua atividade até mesmo em estabelecimentos particulares, no que concerne às medidas preventivas em defesa da saude publica.

Entretanto, tomamos a iniciativa de rumar para o Matadouro Municipal. Solicitamos e obtivemos a obsequiosa colaboração do ilustre medico veterinario dr. Estanislau Gorniak, aqui residente.

Quando chegamos ao Matadouro, a carne de trinta e sete bois abatidos, no dia de ontem, estava já sendo transportada, no caminhão da Prefeitura, para os açougues. Não obstante, o dr. Gorniak esteve examinando as rezes que se achavam nos mangueirões, não encontrando nenhuma com sintomas morbidos.

Entretanto, na parte onde é depositada a materia alijada, depois da matança, foram notados dois ou tres bezerros em embrião. Haviam sido abatidas vacas em adiantado estado de gravidez, o que é expressamente proibido por lei!

OUVINDO OS MARCHANTES

De regresso à cidade, e depois de havermos agradecido a valiosa cooperação do dr. Estanislau Gornizk, procuramos ouvir os dois marchantes da cidade. O sr. Ovidio Ribas, procurado pelo nosso reparter, não foi encontrado.

Entretanto, logrou o reporter avistar-se com o sr. Alfredo Rosas, chefe da firma Rosas & Cia. Ltda. Disse-nos o sr. Alfredo Rosas, pessoa do mais elevado conceito na cidade e cuja probidade profissional é de todos reconhecida:

— «Como se sabe, a transmissão da aftosa se faz com o simples contacto ou aproximação das rezes. Nessas condições si um boi surgisse contagiado desse mal, todos os que se achassem no Matadouro seriam logo contaminados. Tendo em vista isso, e com o proposito de fornecer aos meus clientes carne de gado sadio, e como verifiquei certos indicios de gado afetado no Matadouro, inclusive em rezes de minha propriedade, tomei a iniciativa de contratar os serviços do medico veterinario dr. Angelo Molfi, a fim de que o mesmo procedesse cuidadoso exame antes do abate. Esse exame foi procedido. O resultado dele está aqui».

O sr. Rosas nos exibiu um atestado, firmado pelo veterinario dr. Angelo Molfi, no qual lemos: «Atesto, para os devidos fins, que, examinando quarenta bovinos mestiços zebu, de propriedade da firma Rosas & Cia. Ltda., no Matadouro Municipal, constatei que as mesmas estavam em condições de serem abatidas».

* * *

Em outras fontes, soubemos que os indicios que o gado recolhido ao Matadouro apresentam, de febre aftosa, se originam do fato de procederem esses animais do norte do Estado, onde essa zoonose grassa com grande intensidade. O gado é curado. Entretanto, a doença deixa, depois disso, os seus rastros.

OUVINDO O SR. PREFEITO MUNICIPAL

A seguir, esteve a nossa reportagem na Prefeitura Municipal, ouvindo o sr. João Vargas de Oliveira, ilustre prefeito municipal. Disse-nos ele:

— Tambem as versões de existir gado atacado de aftosa chegaram até aqui. Tomei as providencias devidas, e verifiquei que essas versões não tinham procedencia. Quanto ao fato de terem sido aproveitadas vacas em adiantado estado de gestação, tambem assentei energicas providencias e posso assegurar que isso não se reproduzirá.

Aludimos à grande lacuna representada pela falta dos serviços de um veterinario municipal redarguiu:

— Bem compreendo que se trata de lacuna sensivel na administração publica. Entretanto, não me foi possivel nomear, até agora, um profissional visto como a verba, consignada no orçamento, para os vencimentos mensais de um medico veterinario, são insuficientes. Nenhum profissional se sujeitará a expender a sua atividade, durante o dia todo, arcando com grande responsabilidade, com o estipendio de mil e quinhentos cruzeiros por mês.

— Todavia — acrescentou o sr. João Vargas de Oliveira — ha a verba não aproveitada dos quatro primeiros meses deste exercicio. Com elas irei nomear, a titulo precario, um medico veterinario. Nomea-lo-ei amanhã ou depois. E, em junho, quando a Câmara Municipal reencetar a sua atividade, enviar-lhe-ei um projeto de lei objetivando a alteração dos vencimentos do medico veterinario previsto pelo quadro do pessoal permanente. Entendo que os vencimentos em apreço não poderão ser inferiores a tres mil cruzeiros, por mês.

Folgamos em registrar essa informação do sr. prefeito municipal. Ninguem mais do que nós se tem batido para que a Prefeitura ponha em execução o Serviço de Veterinaria, em consonancia com os dispositivos do novo Codigo de Posturas. A ausencia de um veterinario no quadro de servidores municipais representa serio atentado contra a saude da população.

Do país pelo telégrafo

COMEÇAM A SURGIR OS CANDIDATOS A GOVERNADORES ESTADUAIS

SALVADOR, 15 (D. B.) — Reuniu-se a Comissão Executiva do P.S.D. estadual a fim de indicar os nomes a serem apresentados à consideração dos demais partidos coligados para a escolha do candidato comum à sucessão estadual.

Com o resultado do escrutinio, foram apontados os srs. general Pinto Aleixo, Vieira Melo, Simões Filho, Pacheco de Oliveira, Antonio Balbino, Lauro Freitas e Oliveira Brito.

O nome do general Pinto Aleixo obteve votação unânime.

* * *

FORTALEZA, 15 (D.B.) — Estão correndo nos circulos politicos versões sôbre os entendimentos entre a U.D.N. e o P.S.D., visando a apresentação de um candidato comum à sucessão governamental, que seria o general Otávio Paranhos, ficando isolado, a prevalecer êsse acôrdo, o P. S. P., chefiado pelo senador Olavo de Oliveira.

NOMEADO O SUBSTITUTO COM PRESTEZA...

RIO, 15 (DB) — A administração nacional deu outro dia, exemplo de rapidez, talvez recordista na substituição de alto posto. As duas horas da madrugada morreu Fernando Falcão. As sete horas o presidente Dutra visitou-lhe o corpo. As dez horas estava assinado o decreto nomeando o substituto. E' ele Antunes Maciel, gaucho ex-ministro da Justiça e udenista.

CONTINUA SEM SOLUÇÃO O "IMPASSE" PESSEDISTA

RIO, 15 (DB) — O sr. Fausto Freitas Castro, desde que regressou de Porto Alegre tem falado aqui e mostrou-se hoje com a reportagem mais flexivel: Acredito numa solução unitaria no meu Partido. Mas não vamos falar em nomes agora. A posição do Rio Grande do Sul sempre foi a mesma. Não impugnamos ninguem.

Deseja votar no candidato em melhores condições. Está disposto a todas as conciliações possiveis e impossiveis. Examinará todos os nomes que forem apresentados. O que estiver em melhores condições terá o nosso apoio. Se já tivessemos chegado a um acordo o Conselho Nacional se reuniria imediatamente. A demora significa que ainda não temos uma solução».

OUTRA AGRESSÃO CONTRA CARLOS LACERDA

RIO, 15 (DB) — O chefe de Policia, general Lima Camara, deu hoje instruções ao delegado Fernando Schwab, titular da Delegacia de Copacabana, para apurar os autores da agressão sofrida ontem no interior do edificio onde fica o apartamento de sua residencia, pelo jornalista Carlos Lacerda, diretor do vespertino «Tribuna de Imprensa». A primeira providencia daquela autoridade foi requisitar o auxilio da Policia Tecnica. A crença generalisada é que o criminoso ou criminosos foram simplesmente executores do atentado, coisa que não se verifica pela primeira vez contra aquele profissional de imprensa.

O TREM FEZ EXPLODIR O CAMINHÃO DE FOSFOROS

JOINVILLE, 15 (D. B.) — Estranho desastre ocorreu perto de Guaramirim, onde um trem que corria com destino ao Paraná colheu um caminhão carregado de fósforos. Com o choque explodiram os volumes de fósforos, destruindo a locomotiva e um vagão de carga. Mas felizmente não houve vítimas, pois tanto o maquinista quanto o motorista conseguiram saltar no momento do choque.

VISTA A IMAGEM DE NOSSA SENHORA

SÃO PAULO, 15 (D.B.) — Noticias da cidade do Pinhal dizem que está provocando verdadeira romaria a notícia de ter sido vista, num pequeno lago ali existente, a imagem de Nossa Senhora.

CONFERENCIARAM LONGAMENTE

RIO, 15 (DB) — Cirilo Jr. e o general Gois passaram toda a manhã de hoje em conferencia.

AUMENTANDO A CONFUSÃO

RIO, 15 (DB) — O deputado pessedista de São Paulo, José Carlis Pereira Souza, aumentando a confusão que domina e inhibe seu partido de tomar uma decisão, pronunciou-se hoje desta maneira:

— «No decorrer desta semana o PSD encontrará afinal um homem capaz de assegurar sua unidade. Meu ponto de vista é conhecido. Prestigiei desde o primeiro instante o alvitre do nobre colega, Horacio Lafer. Sempre achei que o candidato deveria ser paulista. Essa hipotese não é improvavel».

Com que roupa? é caso de se perguntar.

SERIA UM DESASTRE PARA A PRODUÇÃO CAFEEIRA

SÃO PAULO, 15 (D.B.) — Foram queimadas 400 mudas de cafeeiros, recebidas do Congo Belga e destinadas a estudos no Instituto Agronômico de Campinas. E' que, durante a quarentena a que foram submetidas, verificou-se estarem aquela mudas infestadas de um fundo altamente danoso para o café e ainda não existente nos cafesais brasileiros. Se viessem a ser liberadas, portanto, longe de beneficiar, essas mudas teriam causado tremendo prejuizo à lavoura do café.

Revestiu-se do maior brilhantismo a homenagem ao sr M. Ribas

Realizou-se domingo, na Chacara Magdalena, a homenagem que grande numero de pessoas ao maior destaque em nossa sociedade ofereceram ao acatado e prestigioso cidadão sr. Moisés Ribas.

O sr. Moisés Ribas, depois de prestar à nossa comunidade relevantes serviços, à frente da Delegacia Regional de Policia, foi inexplicavelmente exonerado do cargo. Nada justificava essa demissão, só podendo ela, assim, ser atribuida a caprichos politicos.

Mas a homenagem prestada ao sr. Moisés Ribas não analisou ou procurou ter qualquer ligação com o aspecto politico de sua exoneração. Antes, encarou os bons serviços que esse conceituado conterraneo prestou à sua terra natal.

A' Chacara Magdalena afluiram, para participar desse tributo, centenas de pessoas, dentre as quais exmas. familias. Ali estiveram o sr. J. R. Borell du Vernay, secretario da Prefeitura Municipal e representando o prefeito João Vargas de Oliveira; o cel. Armando Carvalho Dias e o tte. cel. Antonio Alves, respectivamente chefe e sub-chefe do Serviço Geografico: o major dr. Luiz Marçal, da C.E.R.I.; o dr. Menelau de Almeida Torres, juiz de Direito da 2.a Vara; o dr. Francisco de Lacerda Werneck, deputado estadual: os vereadores Nelson Carneiro Martins, Joao Miguel Maia, Adam Polam Kossubuski, dr. Eurico Batista Rosas, Odino Moro, João Manuel dos Santos Ribas e José Hoffmann, além de representantes de outras autoridades.

Ao final do agape, oferecendo a homenagem, falou o sr. Boreel du Vernay, seguindo-se com a palavra o deputado Lacerda Werneck e o vereador Odino Moro. Por ultimo, em nome do homenageado, falou o dr. José Ruiter Teixeira.

A homenagem prestada ao sr. Moisés Ribas revestiu-se do maior brilhantismo, teve a mais alta significação e serve para refletir o elevado grau de apreço e estima em que é tido no seio da sociedade pontagrossense o acatado cidadão.

Visitas

Tivemos o prazer de receber, ontem, as seguintes visitas:

João de Oliveira Sob., acatado comerciante em Palmital de Santa Maria, municipio de Pitanga;

— Sr. Afonso Antonio de Almeida, creditado negociante em Palmital de Santa Maria;

— Sr. Paulo Luiz de Souza, deligente representante comercial e atualmente residindo nesta praça.

Agradecemos a gentileza das visitas.

Ocorrencias Policiais

Sábado ultimo, cerca das 23 horas, foi assaltado na rua Uruguai esquina da Comendador Miró, o sr. Misislaw Kaknowski, residente naquela primeira rua.

O sr. Misislaw, que aquela hora regressava a sua residencia, foi assaltado por tres individuos que lhe roubaram a importancia de Cr$ 1.500,00 e varios documentos que se achavam em seu poder. Segundo apurou nossa reportagem, não conseguiu a vitima reconhecer os seus assaltantes, no entanto poude ela constatar tratar-se de dois individuos de baixa estatura, corpulentos e um terceiro alto e tambem corpulento.

E' revoltante constatar-se fatos como este em que um trabalhador, que mercê de seus esforços, lutando com as maiores dificuldades e sacrificios, que a custa de seu suor, consegue ganhar para o seu sustento e de sua familia, veja-se assaltado por uma corja de malfeitores que infelizmente andam à solta e agindo como bem entendem.

Ocorrencias como esta repetem-se sempre nos arredores da cidade onde a iluminação é deficiente.

Aliás, a rua Comendador Miró em seus quarteirões finais é ponto predileto de malandragem, onde costumam reunir-se elementos suspeitos que ali permanecem até altas horas da noite. Varias são as reclamações que temos recebido de moradores daquele trecho da rua Comendador Miró, que nos informaram ser costumeiro individuos da mais baixa classe se embriagarem nos bares daquela via e permanecerem nos arredores não só provocando desordens como tambem dirigindo insultos às familias que por ali transitam.

Seria interessante que as nossas autoridades dessem uma batida naquele local, pois quem sabe os assaltantes do sr. Misislaw não fazem parte desses grupos de malandros que lá se reunem?

A NOMEAÇÃO DE GOIS PARA A PASTA DA JUSTIÇA

RIO, 15 (DB) — O general Gois Monteiro continua indigitado para a pasta da Justiça. Um vespertino admite que sua nomeação deverá sair ainda esta semana.

VENDE-SE

Uma casa de madeira, situada em esquina. Preço de ocasião. Ver e traatr na Avenida Rocha Pombo, 204.

CENTRO MEDICO EURICO BRANCO RIBEIRO

CONFERENCIA DO ILUSTRE CARDIOLOGISTA DR. MENDONÇA BARROS

O Centro Médico Eurico Branco Ribeiro, fará realizar hoje uma sessão extraordinaria, a fim de receber a visita do ilustre cardiologista patricio dr. Mendonça Barros, chefe do Serviço de Cardiologia do Hospital Municipal de São Paulo e membro de inumeras instituições cientificas do país.

O ilustre visitante, figura de real destaque na medicina brasileira, brindará a classe medica pontagrossense com uma conferencia na qual abordará assunto de sua especialidade.

A reunião em aperço será levada a efeito às 20 horas, no Salão de Conferencias da Santa Casa local.

O Centro Médico Eurico Branco Ribeiro convida por nosso intermedio a classe medica e a todos interessados para assistirem a essa importante reunião.

CLUBE GUAIRA
— AVISO —

Avisamos aos senhores sócios, bem como aos seus filhos ou filhas que, para o baile a se reolizar no dia 20 (vinte) do corrente, será exigida indistintamente, a CARTEIRA SOCIAL.

Nota — As fotografias poderão ser entregues ao sr. secretário, Enio Doná.

A DIRETORIA

