DIRETOR — JOSE' HOFFMANN — DIRETOR-GERENTE — UBALDINO STREMEL

Diário dos Campos

ANO XLIV — PONTA GROSSA, QUARTA-FEIRA, 18 DE JANEIRO DE 1950 — NUM. 15.451

OS GREVISTAS REJEITARAM O "ULTIMATUM" DO DIRETOR DA CENTRAL

BELO HORIZONTE, 17 (DB) — Entra no seu terceiro dia a greve dos ferroviários mineiros da Central do Brasil, que se estende até Lafayette. A situação agora apresenta-se mais grave com a adesão de vários ouros municípios, alastrando-se até Governador Portela, Barbacena, Santos Dumont e Três Rios. Aliás, ao que se informa, nesta ultima cidade os grevistas, ao contrário dos ferroviários de Belo Horizonte e outros pontos, fugiram da linha pacífica e, agitados, resolveram depredar vários vagões. A policia, impotente para conter os grevistas, pediu socorro, subindo um destacamento do Exército de Petrópolis. O destacamento do Exército conseguiu restabelecer a ordem naquela cidade, prendendo cinco agitadores.

Os grevistas deram resposta negativa ao «ultimatum» ontem dirigido pelo diretor da Central aos ferroviários em greve, intimando-os a voltarem ao serviço. Pelo mesmo portador do «ultimatum», ten. cel. Luiz Neves, assistente do diretor, os grevistas mandaram dizer que rejeiavam o «ultimatum», estabelecendo as seguintes condições para voltarem ao serviço:

1.a) pagamento do abono dentro de cinco dias após a abertura do crédito pelo Congresso Nacional;

2.o) os trabalhadores em obras deverão ser classificados como diaristas;

3.a) devrão ser pagos os vencimentos correspondentes aos dias da greve;

4.a) não deverão ser feitas perseguições aos grevistas e em particular aos membros da Comissão Pró Abono, nem no presente nem no futuro.

A greve dos ferroviários está ocasioando um «deficit» de 700 mil cruzeiros diários, além de prejudicar o abastecimento desta capital e Rio de Janeiro.

Ontem mesmo um assistente do diretor da Central deu conhecimeno ao general Durival de Brito das pretensões dos grevistas.

\- - -

RIO, 17 (D.B.) — O diretor da Central do Brasil esteve, ontem, em conferência com o ministro da Viação, Clovis Pestana, a respeito da greve dos ferroviários que vem ocasionando enorme prejuizo àquela ferrovia.

Por outro lado, o abastecimento desta capital, de legumes e outros gêneros procedentes de Belo Horizonte, está seriamente ameaçado, notando-se já certas precauções dos negociantes. O leite já está sendo transportado para esta capital de caminhão, com prejuizo para a conservação do produto e alguma redução no volume.

Espera-se que as autoridades tomem as providências no sentido de solução conciliatória, atendendo às justas pretensões dos grevistas.

A propósito do «ultimatum» do diretor da Central, dizendo que mandaria tropas do Exército para acabar com a greve de qualquer maneira, a reportagem ouviu ontem o deputado Euzébio Rocha, que manifestou a impressão de que o general Durival não faria isto, pois seria contra a Constituição, que garante a liberdade de greve aos trabalhadores, principalmente diante das justas pretensões dos grevistas. Até o momento reina calma na Cenral, enquanto a polícia carioca continua na espectativa a fim de fazer abortar qualquer movimento paredista nesta capital.

TAMBEM EM DIFICULDADES A LIGHT

RIO, 17 (D.B.) — Está preocupando seriamente as autoridades e o próprio publico a necessidade de ampliação das insalações do fornecimento de energia elétrica. Segundo opinião de técnicos e entendidos, a Light vinha negando confessar sua impotência para atender os reclamos do grande aumento do consumo, sob todos os aspectos, isto é, publico e doméstico em geral e industrial, inclusive ampliação da rede ferroviária elétrica.

O govêrno acha-se estudando providências a respeito, inclusive instalação de grande usina estatal com o fim de possibilitar o fornecimento a Volta Redonda e à Central do Brasil.

DUVIDOSO O ACORDO P.S.D.-P.T.B.

RIO, 17 (DB) — Paim Filho que se encontra em Porto Alegre está desenvolvendo grandes esforços no sentido de evitar entendimento ou acôrdo entre o PSD e o PTB. Adeanta-se, a proposito, que é duvidoso o referido entendimento.

DEIXA O P.S.D. O VEREADOR ODINO MORO

O sr. Odino Moro, ilustre vereador à nossa Câmara Municipal desligou-se do Partido Social Democratico. Segundo Apuramos, o sr. Odino Moro concretizou essa atitude em oficio cntem dirigido ao Diretorio local daquele Partido.

JORNALISTA JOSE' HOFFMANN

Para o interior do Estado seguiu ontem o jornalista José Hoffmann, nosso diretor.

Em quem votará o sr. para presidente da Republica?

Continuamos a apresentação do inquerito que vimos realizando entre o povo sôbre o próximo pleito eleitoral, no que diz respeito a presidente da Republica, publicamos hoje mais algumas opiniões colhidas ontem pelo reporter. Perguntado ao sr. Armando de Araujo Goes, funcionário publico federal, em quem votaria para presidente da Republica, respondeu:

— O meu voto será para Getulio Vargas ou Adhemar de Barros.

O sr. José Vieira da Rosa, barbeiro, disse:

— Votarei em Adhemar de Barros no caso de Getulio Vargas não se Candidatar.

O sr. Amadeu Pereira Bueno, operario:

— O meu candidato será Getulio Vargas ou outro por ele indicado.

O sr. Alcides Ferres Mansen, mecanico:

— Votarei em Getulio Vargas ou no brigadeiro Eduardo Gomes.

O sr. Otacilio Alves de Souza, operario, disse:

— O meu voto será para Getulio Vargas.

O sr. Domingos Tobias de Oliveira, ferroviario:

— Votarei em Getulio Vargas ou em Adhemar de Barros.

O sr. Euclides Matos dos Santos, ferroviario:

— Votarei em Getulio Vargas ou em quem ele apresentar.

O sr. Carlos Taques Neto, comerciario:

— Votarei em Getulio Vargas ou em Adhemar de Barros.

Como se vê, os candidatos mais cotados são Getulio e Adhemar. Continuaremos a publicar as opiniões do povo a respeito do assunto. Até agora, com os depoimentos de hoje, a nossa «enquête» apresenta o seguinte resultado :

GETULIO	24
ADHEMAR	21
BRIGADEIRO	4
A. BERNARDES	1
	50

OS PADRES ESTÃO VESTINDO BATINAS DE BRIM

RIO, 17 (DB) — A população intrigou-se ha alguns dias com o aparecimento de padres vestindo batinas de brim pardo e cinzento pensando tratar-se de elementos religiosos estrangeiros, mas verificou logo tratar-se de padres brasileiros. Depois esclareceu-se que segundo o sinodo recente, permitiu-se ao clero o uso das referidas batinas durante o verão, em face do calor.

Um dos primeiros a aparecer assim e logo reconhecido foi o monsenhor José Tavora, conhecida figura dos meios católicos e secretario particular do cardeal Câmara.

CHURCHILL E A CAMPANHA ELEITORAL



WINSTON CHURCILL

LONDRES, 17 (R) — O ex-primeiro ministro Winston Churchill reuniu-se hoje com seus correligionarios politicos afim de tratar da campanha eleitoral conservadora para as eleições de vinte e três de fevereiro. O Partido Conservador elaborou um manifesto que somente será divulgado na proxima semana.

A CANDIDATURA DO BRIGADEIRO E A U.D.N.

RIO, 17 (D.B.) — Está definitivamente confirmada a atitude do brigadeiro em face da sua candidatura. A atitude está sendo considerada como estratégica para a U.D.N., que, segundo se diz, empenhou-se junto ao brigadeiro no sentido de não desautorizar a propaganda de seu nome.

O curioso é que a própria U.D.N. não tem ou aparenta não ter qualquer ligação com os estudantes que movimentam a candidatura brigadeirista.

PRODUÇÃO SOVIETICA EM 1949

LONDRES, 17 (R) — A Russia anunciou hoje que a produção industrial soviética em 1949 o quarto ano do atual plano quinquenal ultrapassou a de 1948 em quasi todos os ramos da industrial.

A radio de Moscou transmitiu as cifras que o Bureau de Sovietico de Informações aqui divulgou.

REGRESSOU O MINISTRO DA MARINHA

RIO, 17 (DB) — O Ministro da Marinha ao regressar de Recife fez um relato de sua visita de inspeção às obras e



Almirante SILVIO NORONHA

instalações da Marinha de Guerra. O almirante Silvio Noronha falou tambem dos entendimentos com o govêrno estadual para a transferencia dos terrenos da Marinna situados em Olinda para a Armada bem como de outros detalhes da alçada do chefe do Executivo estadual, atinentes à transferencia da base naval de Recife.

Disse ainda da importancia da nova escolha de aprendizes de marinheiros que é sem duvida de grande interesse para o nordeste.

O abono de Natal e suas consequencias

RIO, 17 (DB) — Sôbre o abono de Natal e suas consequencias nas finanças do país escreve um jornal local o seguinte: «A lei 961 de 8 de dezembro de 1949, publicada em suplemento no «Diario Oficial» de 12 do mesmo mês, orça a receita e fixa a despesa da União para o exercicio de 1950 do seguinte modo: Receita 18 biliões 775 milhões 228 mil cruzeiros; despesa 22 biliões 290 milhões 416 mil 784 cruzeiros. Com uma simples e contristadora operação aritimetica verifica-se que o «deficit» confessado «ou apenas previsto pelo lapis côr de rosa dos alquimistas orçamentarios» é de nada menos que três biliões 515 milhões 188 mil 784 cruzeiros. Mais três biliões meio de cruzeiros portanto. Pois o mesmo poder Legislativo que votou essa quase declaração de insolvencia dum país de 45 milhões de habitantes e o mesmissimo poder Executivo que a sancionou sem nada poder fazer a não ser emitir — esses dois soberanos poderes poucos dias depois atiravam sôbre o Tesouro Nacional a responsabilidade dum onus imprevisto e insensato, o montante inicial e ficticio de 500 milhões de cruzeiros. O Fundamento dessa iniciativa era o mais humano e o mais justo: A concessão de um auxílio dos servidores para que melhor festejassem o Natal, num país predominantemente de fé cristã. Mas qual o funcionário, qual o patriota que não compreenderia, por influencia até dos seus sentimentos religiosos, não ser possivel ao Brasil deficitario arcar com tamanha despesa nova? Certamente que tôdas haveriam de concordar «e não foram» tôdos «afinal os beneficiados» na aplicação mais racional de tantos milhões de cruzeiros em obras de alcance social ou econômico — escolas, hospitais, habitações populares, estradas, fomento da produção e etc., como ainda ontem acentuavamos. Mas aqueles dois soberanos poderes preferiram não dirigir um apêlo ao bom senso e ao proprio patriotismo dos funcionarios brasileiras a exemplo do que fizeram governadores como do Estado do Rio e do Rio Grande d Sul, indiferentes as sereias e aos escolhos da demagogia. E o resultado — repetimos — é o que aí está: Greve na Central do Brasil, descontentamento generalizado, inclusive nas classes armadas — enquanto o Rio permanece povoado de favelas, o povo não tem onde instruir-se e quase já não tem o que comer.

Mas até quando continuaremos a dar ao mundo e a nos mesmos esse triste espetáculo de imprevidência e aventura?»

LUTA CONTRA O COMUNISMO E NACIONALISMO ECONOMICO

ROCHESTER, 17 (R) — «A luta contra o comunismo e a luta contra o nacionalismo econômico na Europa Ocidental constituem os dois principais objetivos do plano Marshall», declarou Paulo Hoffman, em discurso proferido perante a Camara do Comercio de Rochester Estado de Nova York.

RECONHECEU O GOVERNO COMUNISTA CHINÊS

BERNA, 17 (R) — O Conselro Federal decidiu reconhecer «de jure» o govêrno comunista chines.

PLEITEANDO O ABONO DE NATAL

Ao sr. presidente da Republica foi transmitido o seguinte telegrama:

«Exmo. sr. presidente Eurico Gaspar Dutra — Rio de Janeiro.

Associação das Mulheres do Paraná, Secção de Ponta Grossa, apoiando campanha mulheres ferroviários Rede Viação Paraná-Santa Catarina, vem perante v. excia. slicitar providências sentido ser pago abono Natal correspondente salário um mês, a fim resolver situação aflitiva classe ferroviários, visto ter recebido por antecipação mensalidade de janeiro e mesmo porque outras entidades já cumpriram lei decretada v. excia. pagamento abono. — Maria Peixoto Machado, secretária geral».

Fala o povo sobre o pão

OUTRAS OPINIÕES COLHIDAS PELO REPORTER COM RESPEITO AO ASSUNTO

No propósito de auscultar a opiião do povo a respeito do novo tabelamento do pão em nossa cidade, a nossa reportagem ouviu ontem mais algumas pessoas que manifestaram o seu pensamento sôbre o importante assunto.

À pergunta do repórter sôbre a fiscalização que deve ser exercida nesse sentido, respondeu da seguinte maneira o sr. José C. Chaves, comerciante:

— «Sou contra a exploração dos panificadores. Deve haver uma rigorosa fiscalização.»

—•—

O sr. Alcides Feres Mansen, mecânico, assim se expressou:

— «Sou de opinião que deve ser exercida uma eficiente fiscalização sôbre o pêso do pão.»

—•—

O sr. Euclides Matos dos Santos, guarda-freio, disse:

— «Se a farinha baixou o pão deve baixar também. Sou de opinião, portanto, que deve haver nesse particular uma severa fiscalização por parte dos poderes competentes.»

—•—

O sr. Erneto Machado Pinto assim se expressou a respeito:

— «Os panificadores da cidade persistem em dar ao consumo pão com o pêso inferior ao determinado em lei. Não se encontra um pão com 60 gramas. Deviam er multados os infratores.»

—•—

O sr. José Vieira da Rosa, barbeiro:

— «O pão continua no mesmo pêso de outrora, apesar de ter sido instituido o novo tabelamento que determina o aumento do pêso para 60 gramas. Deve, sem duvida, haver severa fiscalização com imposição de multas coibitivas para que os panificadores cumpram a lei.»

Aí está, pois, o pensamento do povo sôbre o pão. Espera-se que a fiscalização que vem sendo exercida pela Prefeitura Municipal consiga que os panificadores dêm cumprimento à determinação da Comissão Municipal de Preços, pondo termo assim às explorações por que vem sofrendo o povo.

DR. CUNHA NETO

ADVOGADO

RUA SANTOS DUMONT

N.o 739 - 1.o ANDAR

DENUNCIA CAFE' FILHO:

MANOBRAS CONTRA O REGIME

RIO, 17 (D.B.) — Café Filho declarou, ontem, sôbre a situação politica, em entrevista à reportagem dos jornais:

—«Tenho a impressão de que as dificuldades de encontrar-se um candidato do acôrdo inter-partidário é criada pela impossibilidade de cada partido ter seu candidato próprio à presidência da Repubica.»

— Mas como?

— «Com a reforma da Constituição. Para isso bastam dois terços do Congresso. E o PSD e a UDN juntos terão êsses dois terços.»

— Há algum trabalho nesse sentido?

— «E' uma coisa que sempre existiu nos bastidores e que agora existe mais acentuadamente, em virtude das dificuldades para a escolha de um candidato comum. A verdade é que estão achando difícil encontrar um nome que possa ser eleito. Não basta escolher um candidato. A dificuldade está, justamente, em encontrar-se um ome que consiga ser eleito.»

Mas a eleição indireta seria feita por esse Congresso?

— Pelo próximo. Por êsse seria oinda mais imoral. Haveriam eleições para o legislativo, governadores e prefeitos. E depois o pleito indireto para a escolha do presidente. De qualquer maneira, porém, considero a manobra como uma subversão ao regime. Ela, de resto, está sendo ensaiada sob reserva. Seus promotores estão cautelosos para evitar reações» — concluiu o deputado Café Filho.

SOCIEDADE DE CULTURA ARTISTICA BRASILIO ITIBERÊ

— CONVITE —

A direção da SCABI, em Ponta Grossa, tem a satisfação de convidar os senhores associados para assistirem o 4.o concerto, no qual serão apresentados:

YA O. MACIUK — Soprano

e

LUBO MACIUK — Tenor

Essa exibição de arte será levada a efeito no Clube Guaíra, às 20.45, sábado, dia 21.

Ingresso: talão n. 12. (1625-4-18)

Flores da Cunha responde o senador Gois Monteiro

RIO, 17 (DB) — Como havia prometido, o deputado Flores da Cunha ocupou hoje a tribuna da Câmara, na hora do expediente, para assim responder as declarações que o senador Gois Monteiro fez à imprensa visando sua pessoa: «Senhor presidente, longe estava de pensar que a ligeira entrevista dada aos jornalistas de minha terra logo ao nela chegar e ainda antes de sacudir das sandalias a poeira dos caminhos percorridos no ultimo ano parlamentar, viesse despertar do senador Gois Monteiro velhos recalques. Tentando revidar agravos onde agravos não houve, o senador alagoano nada mais fez que buscar pretextos para agredir-me, declarando ao mesmo tempo canceladas de novo as relações cordiais que comigo até então estava mantendo. De minha parte, nada ha a opor no tocante a essa atitude. Se para outros poderia ser desabrida e denotadora de carater incostante e voluvel a mim nem causa alarme, nem siquer surpreende.



General GOIS MONTEIRO

Não serão por certo as expressões depreciativas sinão aleivosas a mim dirigidas que conseguirão modificar o juizo que dele faz quase a unanimidade dos homens de bom senso e de alguma memoria. O rancor gratuito e extemporaneo nele despertado contra mim deve ter a mesma extensão e profundidade de suas conhecidas manifestações de solidariedade e afeição! Talvez fosse em razão disso que Gilberto Freire certa vez afirmára que os tropicais são avessos a veneração do afeto e mui raramente nele perseveram. O senador alagoano em alusão desprimorosa e pejorativa pensou assacar nova injuria contra mim atribuindo à influência da idade e vetusta natureza o teor dos meus atos e meus gestos. Sem querer inverter o sentido do verso imortal Corneille Dirohle estou agora na plenitude de minha velhice vigorosa. Não sou eu quem arde em odios profundos contra tudo e contra todos. Não sou eu que estou exibindo-me diariamente pelas colunas dos jornais faz lavrar confusão no animo candido e desprevenido dos nossos concidadãos Não sou eu que desde 1930 para cá tem trazido em sobressalto a opinião publica ora sob ameaça de granadeiros imaginarios ora sob ameaça e exagero de planos subversivos apenas «imaginados». Por hoje não quero ir mais longe. Voltarei não obstante tratar do caso. Estou informado que alguem está coligindo elementos e materiais para escrever sôbre a interferência do ilustre senador alagoano nos fatos politicos e sociais que antecederam e precederam o golpe de 10 denovembro. No espirito de ninguem deve pairar qualquer especie de duvida sôbre as conclusões a que deverá chegar um historiador imparcial desapaixonado.

Houve tempo em que o homem mais adicto ao ditador foi o honrado senador por Alagoas, invariavelmente ouvido e consultado sôbre assuntos de maior monta atinentes a politica administrativa do país. Se Getulio Vargas não se guiou sempre e exclusivamente pelas suas inspirações e conselhos, ainda assim teve nele o melhor executor dos seus planos.

E agora mesmo entrevistas atômicas apagados ou animados os ressaibos e vestigios do 29 de outubro dá o senador Getulio Vargas sinais visiveis que deseja contar de novo com o apoio do antigo valido! E este por seu lado, ao que parece não está arisco nem ocioso visto como já começouu a remeter-lhe informações e relatorios. Fico hoje por aqui repito. Quero porem advertir os amigos e adversarios que: 1.o — «disponho de bom arquivo e 2.o — «estou bem documentado, 3.o — «conto com uma memoria prevliegiada». Isso contrabalança os achaques dos diagnosticos e casequias do meu gratuito agressor.

Lares e Salões

Aniversários

Fazem anos hoje

OS SENHORES:

— Lauro Mendes de Araujo, fazendeiro em Guarapuava;

— Abech Sad, conceituado comerciante nesta cidade;

— Martim Huida, comerciante em Três Monjolos

— Manoel Cirilo Ferreira;

— Abdala Sand;

— Ludovico Kramek, comerciante em Pitanga;

A SENHORA:

— Ahyr Azevedo, esposa do Sr. Mario Gubert, residente em Imbituva;

A SENHORITA:

— Celina, filha do industrial Sr. João Ceci;

AJUSTE NUPCIAL

Ajustaram nupcias a senhorinha Cléa Terezinha Lima, filha dileta do Sr. Hugo Loureiro Lima, do alto comércio porto alegrense e da Sra. Regina Morais Lima, de saudosa memória com o Dr. Alceu Santos Almeida, Chefe do Gabinete do Secretário de Saude e Assistencia Social, filho do saudoso pontagrossense Sr. Arthur Penteado de Almeida e da Sra. Sara Santos de Almeida.

Aos distintos noivos, DIARIO DOS CAMPOS apresenta seus votos de felicidades.

União Siria Pontagrossense

— CONVITE —

GRITO DE ALARME DO CARNAVAL DE 1950

A Diretoria da União Síria Pontagrossense tem a grata satisfação de convidar os seus distintos associados e exmas. famílias para assitirem ao grandioso Baile Carnavalesco que fará realizar em seus salões, sábado, dia 21 do corrente, com início às 21 horas.

Traje à fantasia. As danças serão cadenciadas pelo Jazz Guarani. Reserva de mesas: Casa Michel, fone 4-3-5.

N O T A

A senhorita que se apresentar com a fantazia mais original, será ofertado um lindo brinde.

O Jovem que se apresentar com a fantasia mais original será ofertado, tambem, um bonito brinde.

Na espectativa de sua indispensável presença, agradecemos.

Pela Diretoria — (a) MICHEL BACILA. (1617-5-17)

CLUBE GUAIRA — GRITO DO CARNAVAL

CONVITE

A Diretoria do Clube Guaíra tem a satisfação de convidar os seus distintos associados e Exmas. Famílias, para o grandioso baile carnavalesco que será realizado no proximo dia 28, com início às 22,30 horas abrilhantado pelo Jazz Guarani, com o sensacional GRITO DO CARNAVAL de 1950, e apresentação de Sua Magestade o Rei Momo do Clube Guaíra.

Valiosos prêmios às fantasias mais originais.

Reservas de mesas com a Secretaria. (1620-11-17)

Rádio

Para as suas iradiações de hoje, a Capitânea da Rede Paranaense de Emissoras organizou a seguinte programação:

8,00 Bom Dia
8,05 Movimento social
8,10 Informações uteis
8,15 Matutino J-2
8,30 Matinada de melodias inesquecíveis
8,45 Ritmos do Hawaí
9,05 Onda alegre
9,30 Sucessos nacionais
9,45 Virtuoses do teclado
10,05 Lembrete musical
10,15 Orquestras em desfile
10,30 Valsa, raínha dos ritmos
10,45 Sensações musicais em revista
11,05 Do Méxíco para o Brasil
11,20 Variedades sonoras
11.30 Horário dos trens
11.35 Variado
12.00 Grande Jornal Falado
12.20 Notícias locais
12.30 Movimento social
12.40 Reportagens J2
12.45 Variado
13.00 Horário dos trens
13.10 Variedades sonoras
13.30 Gentilezas
16.05 Ritmos do Tio Sam
16.20 Joias musicais
16.30 Seu destino em nossas mãos
16.45 Vozes internacionais
17.05 Melodias dos trópicos
17.20 Relíquias portenhas
17.35 Grandes cartazes
17.45 Páginas de grandes mestres
18.00 Ave Maria
18.15 Esportes pelo rádio
18,30 Nos domínios do turfe
18.45 Jornal falado
19,05 Notícias locais
19.15 Esportes pelo rádio
19.30 Agência Nacional
20.00 Solistas
20.15 Boa musica
20.30 Variado
21.00 Noticiário da B.B.C.

PRECEITO DO DIA

FUNCIONAMENTO DO INTESTINO

Em cada dia o intestino precisa esvasiar-se uma ou mais vezes, conforme as condições e o regime alimentar de cada um; de modo geral, porém, uma vez é suficiente. Quando o intestino funcioa preguiçosamente, é porque há quaquer perturbamente, é porque há qualquer pertur bação a corrigir.

— Observe-se o seu intestino funciona diàriamente. Se tal não acontece, procure o médico sem demora. — SNES.

21.15 Um ritmo por dia
21.30 Musicas de sua predileção
22.00 Nos bastidores do mundo
22.05 Serenata
22,15 Boa noite e encerramento.

De hora em hora, até às 17 horas, Correspondente G.M.C.

FARMACIAS DE PLANTÃO

Rosas, fone 1-0-2-6; e Santo Antonio, fone 9-6-0.

VISITA

Recebemos ontem a visita do acatado cidadão sr. Edmundo Canto, atualmente residindo em Curitiba, com o qual mantivemos agradável palestra.

Agradecemos.

ONDULAÇÃO PERMANENTE

Máquinas para ondulação, a óleo, a eletricidade, a vapor, a frio e a química. Secadores capacetes e manuais. Bacias para lavar cabelo. Instalações para Salões e Institutos de Beleza. Móveis cromados. Para os interesados mantemos a escola de aperfeiçoamento gratis.

Dirijam-se á RECORD, — Travessa Marumbi, 159 — Curitiba — Paraná.

AOS SENHORES MEDICOS

Vende-se um aparêlho de galvanização, faradização, epilação e endoscopia, marca Elektrostat II, de origem suiça e em estado de novo. Ver e tratar à rua Cel. Cláudio n. 48

INSPETORIA REGIONAL DO FOMENTO DA PRODUÇÃO ANIMAL EM P. GROSSA

— Aviso —

Chama a atenção dos srs. interessados para a publicação do Edital de Concurrencia Administrativa publicado na edição de 17 do corrente, neste jornal.

SEU PROBLEMA é o transimediatamente adquirindo uma porte pessoal? Então resolva-o bicicleta inglesa desde Cr$ .. 1.250,00 na sensacional oferta da firma JOÃO VARGAS DE OLIVEIRA S/A.

A Romania paga a exposição Sovietica

Foi recentemente aberta em Bucarest uma exposição industrial soviética, como parte das comemoraçõeõs locais do 32.o aniversário da revolução de outubro. Uma delegação russa, encabeçada pelo ministro adjunto do Comércio Exterior, à qual assistiu à cerimônia inaugural, ouviu membros do govêrno rumeno expressarem seus agradecimentos «a nosso grande e generoso amigo a União Soviética por ter dado a nossos operários o ensejo de verem as realizações da União Soviética».

E' interessante notar, no entanto, que tôdas as despesas referentes à exposição, que ficou aberta durante todo o mês de novembro do ano findo, são pagas pelo govêrno rumeno. As obras foram também executadas por rumenos, embora a exposição fôsse notoriamente organizada pelo govêrno soviético.

Apesar da severa carência de habitações em Bucarest, amplo salão de alvenaria, abrangendo mais de uma quarta parte dos 15.000 metros quadrados da exposição, foi edificado para a ocasião. Esse salão, dominado por retratos gigantescos de Lenin e Stalin e grande quadro do Kremlin, continha mostuários idustriais bem como uma exposição de objetos de artesanato soviético. Ali, segundo editorial recente no «Scanteia», estão inumeras ferramentas automáticas, realizações admiráveis da industria mecânica soviética... Ali também estão «os frutos do labor de operários industriais e felizes camponeses soviéticos».

Entre os veículos a motor em exposição, figuravam dois modelos de carros de passeio pseudo russos. Esses, com exceção do nome, não se podem distinguir dos carros Opel e Kapitan fabricados na Alemanha antes da guerra, e aparentemente saíram de oficinas alemãs apropriadas pelos russos.

Micrômetros, microscópios, câmeras fotográficas e aparelhagem cinematográfica pareciam-se estranhamente com o material Zeiss e outro de origem alemã, sendo de supor que muitos deles são de fato fabricados na zona soviética da Alemanha.

Além dos veículos motorizados e das máquinas agrícolas havia uma coleção imponente de gêneros alimentícios russos. Aqui os rumenos eram convidados a comprar — se bem que as vendas ao publico eram severamente limitadas — a preços muito inferiores aos prevalecentes para os similares (quando os havia) nas lojas rumenas.

O comparecimento à exposição era obrigatório para praticamente todo assalariado em Bucarest — e para muitos nas províncias — bem como para os membros das fôrças armadas, milícia, estudantes e mesmo meninos escolares. Vêem-se todos os dias essas crianças a berrarem motes apropriados, enquanto são encaminhadas para a entrada, e levadas para as diversas secções da exposição.

Govêrno e povo

Promovido pelo Govêrno, pode parecer a muitos que só ao Govêrno virá o Recenseamento servir nos dados que obtiver. Não é exato.. As pesquisas feitas pelo Censo prestarão benefício, indistintamente, a todos os brasileiros, por isso que todos se poderão valer dos dados recolhidos para orientação segura de seus negócios, de suas atividades profissionais, de seus serviços. Servindo, assim, a todos, de todos deverá o Recenseamento receber o mais decidido apoio e a mais eficiente colaboração.

Ao Govêrno ,através do Instituto Brasileiro de Geografia e Estatística, cabe organizar técnicamente os questionários, fazendo-os chegar às mãos dos brasileiros de todos os pontos do país. E a cada um de nós fica o dever de respostas verdadeiras às perguntas dos Boletins. Servindo ao Govêrno para orientação administrativa no solucionamento dos problemas do país, serve, do mesmo modo, a todos os brasileiros que, no manuseio dos dados recolhidos poderão encontrar caminho seguro para as suas iniciativas e empreendimentos.

A parte da operação de que se incumbe o Govêrno está sendo promovida dentro do plano cuidadosamente traçado. A êste trabalho, certamente, saberá corresponder o povo brasileiro, executando, com fidelidade, o preenchimento dos questionários. E o nosso país, numa tarefa levada a têrmo por governantes e governados, terá uma visão perfeita do que é e do que vale.

CADERNETA EXTRAVIADA

Pedro Francisco de Souza comunica a quem interessar possa que se acha extraviada a caderneta da Caixa Economica Federal n.o 10.130 — 1.a serie.

Para os devidos fins já requereu a 2.a via da mesma. (1623-3-18)

CADERNETA EXTRAVIADA

Joana Souza Adelino comunica a quem interessar possa que se acha extraviada a caderneta da Caixa Economica Federal n.o 8.749 — 1.o serie.

Para os devidos fins legais já requereu a 2.a via da mesma. (1624-3-18)

O DILEMA DO P.S.D.

RIO, 17 (D.B.) — Comenta-se nos meios pessedistas que o partido majoritário terá que aliar-se ao P. T. B. ou então voltar a solicitar o apôio da U.D.N. e do P.R. para uma nova fórmula de nomes pessedistas, uma vez que o partido firmou o princípio de que levará às urnas candidato de suas fileiras.

JOÃO VARGAS DE OLIVEIRA S/A oferta a v. s. jogos de porcelana, para chá, café e jantar, agora com grande e variadíssimo sortimento, também vendidos pelo crediário.

Cine Império

(O CINEMA DA ELITE PONTAGROSSENSE)

EMPRESA MIRANDA & CIA. — FONE: 5-5-1

HOJE, QUARTA-FEIRA, ÀS 8.15 — O PROGRAMA QUE VEM EMPOLGANDO TODA A CIDADE!

1.o — Cine Jornal Brasileiro — complemento nacional
2.o — O Gato Que Esgota — gozado desenho colorido
3.o — Alcoólicos Anônimos — duas partes ("Hoje e Amanhã")
4.o —

OS MELHORES ANOS DE NOSSA VIDA

(LIVRE)

O maior espetáculo que Hollywood já produziu! O filme que obteve 9 «Oscars»! Quando a um só filme são concedidos 9 prêmios, êste filme só pode ser uma admirável e grande realização!

FREDERIC MARCH, MYRNA LOY, DANA ANDREWS, TERESA WRIGHT e VIRGINIA MAYO

Sincero! Humano! Dramático! Uma espetacular produção do genial SAMUEL GOLDWYN!

AMANHÃ, AS 8.15 — GIGANTESCO PROGRAMA DUPLO!

DOIS FILMES QUE CONSTITUEM UMA SURPRESA!

PRIMAVERA NA SERRA

Drama de grande emoção, não faltando os mometos alegres, de franca hilariedade, aventuras e um terno romance de amor, em meio às mais lindas melodias, com ROY ROGERS, JANE FRAZEE, ANDY DEVINE e o mais inteligente cavalo da tela: «Triger»!

TUDO EM TECNICOLOR!

PRINCESA DAS SELVAS

Princesa das selvas... Formosa! Exótica! Bravia! Pronta para dar seu coração ao primeiro homem que a encontrasse!

DOROTHY LAMOUR (de sarong), com RAY MILLAND, AKIM TAMIROFF, LYNNE OVERMAN e MOLLY LAMONT

As selvas da Oceânia com todos os seus perigos, suas feras e suas surpresas de morte! Uma aventura romanesca que tem como cenário a selva misteriosa e cheia de perigo

SABADO, AS 8.15:

COLOSSAL PROGRAMA, COM QUATRO FILMES GRANDIOSOS!

LUTAS SEM TREGUAS

Continuação — 6.o e 7.o episódios

O CAVALO SELVAGEM

Magistral drama do oeste, com o simpático TIM HOLT

A FILHA DAS SELVAS

Continuação das mais arriscadas aventuras nas selvas, com Nyoka em ação! — 7.o e 8.o episódios

HEROIS EM APUROS

Um interessante e gozadíssimo romance, com JACKIE COOPER e JACKIE COOGAN

AGUARDEM!
A mais gloriosa aventura em romântico tecnicolor!

O ESPADACHIM

LARRY PARKS

ELLEN DREW

GEORGE MACREADY

EDGARD BUCHANAN

MICHAEL DUANE

MARC PLATT

LARRY PARKS vive uma romântica aventura na velha Escócia, interpondo-se entre dois «clans» inimigos que se destruiam em tremendas batalhas! E para alcançar a mão de sua dama, no caso a linda ELLEN DREW, o temerário espadachim tem que abrir caminho a ponta de espada, envolvendo-se em duelos terríveis!

Domingo, em duas sessões, às 7.30 e 9.30:

UM DRAMA ARREBATADOR... REPLETO DE BELEZA, AVENTURAS E ROMANCE!

LOUIS HAYWARD e JANET BLAIR — em

Coração de Leão

com GEORGE MACREADY, EDGARD BUCHANAN, REYS WILLIAMS e centenas de figurantes!

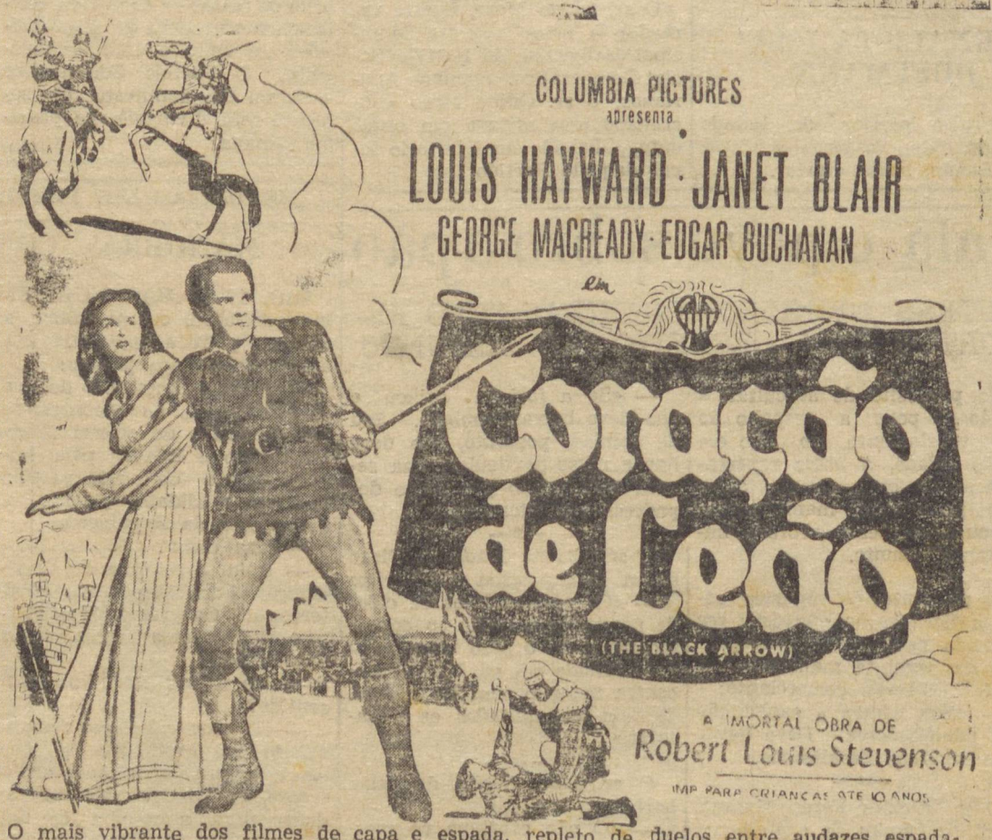

O mais vibrante dos filmes de capa e espada, repleto de duelos entre audazes espadachins, de choques entre cavaleiros armados! Tôda a turbulenta vida da Inglaterra no período que sucedeu a «Guerra das duas Rosas», ali palpita com incrivel violência!... O querido LOUIS HAYWARD, que tantas glórias tem colhido nos filmes do gênero, tem uma belíssima «leading woman» em JANET BLAIR

No programa — COMPLEMENTO NACIONAL — A VOZ DO MUNDO, atualidades — CONQUISTADORES DA ROÇA, gozada comédia com Ray Withley

NOTICIARIO ESPORTIVO

CASA ROMANO

RUA 15 DE NOVEMBRO, 284

RELOJOARIA, JOALHERIA E MIUDEZAS — ARTIGOS PARA PRESENTES

Unicos vendedores das piteiras

BIRO

Anti-tóxicas, eliminam a nicotina e outras substâncias nocivas à saude; e os afamados

PENTES WAVE COMB

Que conservam a ondulação e fazem os cabelos sedutores

SANGUENOL

CONTEM OITO ELEMENTOS TONICOS!

FOSFORO, CALCIO, ARSENICO, VANADATO DE SODIO, ETC.



OS PALIDOS, DEPAUPERADOS, ESGOTADOS, ANEMICOS, MAGROS, MÃES QUE CRIAM, CRIANÇAS RAQUITICAS — RECEBERÃO A TONIFICAÇÃO GERAL DO ORGANISMO COM O

SANGUENOL

DR. HYGINO ALCIDES TEMPSKI

— E —

DR. PEDRO DARCI DE SOUZA

ADVOGADOS

Patrocinam ações trabalhistas, civeis e comerciais — Naturalizações e direito dos estrangeiros — Divisões de terras, inventários desquites, cobranças judiciais, etc.

Escritório — Junto ao Expresso Princesa dos Campos, praça Barão de Guarauna, 82, 1.o andar, apartamento 2

Residências — Ruas Francisco Ribas, 736, e Augusto Ribas, 223, respectivamente

Ponta Grossa — Paraná

Relojoaria Rocha

AVENIDA VICENTE MACHADO, 534



RELOGIOS — JOIAS — ARTIGOS PARA PRESENTES — ALIANÇAS POR PREÇOS RAZOAVEIS

UMA BOA AGUA MINERAL SE CONHECE PELA COMPOSIÇÃO

COMPOSIÇÃO DA AGUA MINERAL «TIGRE»:

Sulfato de Cálcio CASO4	0,0171 G por mil
Bicarbonato de Cálcio CA(Hco3)2	0,0614 G por mil
Bicarbonato de Magnésio Mg(Hco3)2	0,0511 G por mil
Bicarbonato de Sódio NAHc03	0,0793 G por mil
Cloreto de Sódio NACL	0,0027 G por mil
Cloreto de Potássio KCL	0,0057 G por mil
Gas Sulfidico IN LoCCo H2C	0,0018 G por mil
Silica S 102	0,0090 G por mil

Conclusão da análise n. 45 do Instituto de Biologia e Pesquisas Tecnológicas do Paraná, em 21-7-49

JOÃO RAVAGLIO JUNIOR, técnico responsável — Confere: REINOLDO SPITZNER, chefe do D.C.A.A.T. — Visto: ASTOLFO DE MACEDO SOUZA, diretor substituto

Proprietário: LEOPOLDO DE ALMEIDA TAQUES — Rua Pinheiro Machado, 254 - Fone 688

PONTA GROSSA

Sementes e Mudas

Dispomos de sementes novas de **Cebola, Pera Rio Grande, Sementes de Alfafa, Murcia Chilena, Capim Azevem, Colonião, Sempre Verde, Catingueiro Roxo, Aveia, Favas de Pixuri, Emburana de Cheiro e Sucupira.**

MUDAS DE EUCALIPTOS, PLANTAS FRUTIFERAS E COQUEIRO ANÃO

Pedidos à **Organização Agro-Pastoril, de J. Rosa & C.**
Rua Emilio de Menezes, 710 (Junto à Fábrica de Cigarros)
Caixa Postal, 385 — Telefone: 8-5-3 — Endereço telegráfico: «Sementes».

POSTO ELEITORAL "DIARIO DOS CAMPOS"

Com o fim de facilitar aos que desejam se alistar eleitores, obter transferencia ou segunda vias de titulos, etc., abrimos em nossa redação um posto eleitoral.

As pessoas interessadas poderão procurar, durante o dia, o nosso diretor gerente, ou, á noite, o nosso redator secretario.

Incumbir-nos-emos do encaminhamento dos requerimentos ao cartorio competente, obtenção de certidões, etc.

Podem, pois, os que o desejarem, dispôr de nosso posto eleitoral.



Inter-Continental 3

Industrias Vergani Limitada

Rua Ermelino de Leão, 831 — Fone: 1-1-1 — Caixa postal, 346 — End. teleg.: "Vergani"

PONTA GROSSA — PARANA'

Fábrica de caixas — Artefatos de madeira — Madeira serrada e beneficiada — Fôrro paulista — Calhas — Molduras — Fornecemos orçamentos para construções

EXPRESSO TIBAGI

Ligando as duas Princesas

O EXPRESSO TIBAGI iniciou suas viagens normais em confortáveis ônibus ligando APUCARANA a PONTA GROSSA. Trajeto feito através da rodovia Central do Paraná, passando por TIBAGI, ORTIGUEIRA, LAGOA BONITA, ARARUVA e MARILANDIA.

Saída de Ponta Grossa às segundas-feiras, às 6 horas; e de Apucarana, às quartas-feiras, às 6 horas.

Reserva de passagem no Hotel do Comércio, à praça Barão de Guarauna, ou pelo fone 5-9-9.

Faça sua viagem da Princesa dos Campos à Princesa do Sertão, cidade-chave do Norte do Paraná, com confôrto e rapidez, pelo EXPRESSO TIBAGI. (1469-1m-9)

Turfe

1.o Páreo: Vencedor: Nho Totico (1) — 2.o Estrelita (5) 3.o Farrapo (3) — Rateios: Do vencedor — Cr$ 18,00 — Dupla (14) — Cr$ 24,00; Placês: Do 1.o — Cr$ 14,00 e do 2.o — Cr$ 16,00.

Correram mais: Valência, El Guapo e Hiate. Movimento do Pareo: Cr$ 4.770,00.

2.o Pareo: — Vencedor: Federal (4) — 2.o Moscote (1) — 3.o Rolando (3); Rateios: Do vencedor — Cr$ 121,00 — Dupla (12) — Cr$ 27,00; Placês: Do 1.o Cr$ 13,00; do 2.o Cr$ .. 10,00 e do 3.o Cr$ 11,00.

Correram mais: Sarong, Pecadora, Tenor, Violeta e Nova Era. Não correu: Dardo; Movimento do Páreo: Cr$ 8.200,00.

3.o Páreo: — Vencedor: Gata Negra (6) — 2.o Standard (3) — 3.o Invencivel (1); Rateios: Do vencedor — Cr$ 110,00 — Dupla (34) — Cr$ 58,00; Placês: Do 1.o — Cr$37,00 e do 2.o — Cr$ 14,00.

Correram mais: Pirai, Desprezada e Canadá. Movimento do Páreo: Cr$ 10.060,00.

4.o Páreo: Vencedor: Fumador (1) — 2.o Bombardeio (2) — 3.o Aymoré (6); Rateios: Do vencedor — Cr$ 13,00 — Dupla (12) — Cr$ 20,00; Placês: Do 1.o — Cr$ 12,00 e do 2.o Cr$ 12,00.

Correram mais: Salta, Pequenho e Gata Ruiva. Movimento do Páreo: Cr$ 9.720,00.

5.o Páreo: Vencedor: Republica (5) — 2.o Cacatu' (1) — 3.o Biriba (7); Rateios: Do vencedor — Cr$ 42,00 — Dupla (13) — Cr$ 43,00; Places: Do 1.o — Cr$ 15,00 e do 2.o — Cr$ 15,00.

Correram mais: Araribá, Bandeirante, Xodó e Espoleta. Movimento do Páreo: Cr$ 11.530,00.

6.o Páreo: Vencedor: Natal (6) — 2.o Odalisca (3) — Gilda (4); Rateios: Do vencedor — Cr$ 27,00 — Dupla 23 — Cr$ 66,00; Placês: Do 1.o Cr$ 18,00; do 2.o Cr$ 22,00 e do 3.o Cr$ .. 18,00.

Correram mais: Jacamar, Democrata, América, Casta e Taquari. Movimento do Páreo: Cr$ 15.520,00.

7.o Páreo: Vencedor: Alegre (6) — 2.o Vila Nova (1) — 3.o Baluarte (2); Rateios: Do vencedor — Cr$ 20,00 — Dupla (14) — Cr$ 37,00; Placês: Do 1.o — Cr$ 18,00 e do 2.o — Cr$ 15,00.

Correram mais: Bagasso, Surpreza, Baiadera e Governador. Movimento do Páreo: Cr$ .. .. 15.580,00.

8o Páreo: Vencedor: Buick (1) — 2.o Solonka (5) — 3.o Sem Rival (2); Rateios: Do vencedor — Cr$ 29,00 — Dupla (14) — Cr$ 45,00: Placês: Do 1.o — Cr$ 15,00 e do 2.o — Cr$ 11,00.

Correram mais: Pitanga, Nata Linda e Serrador. Movimento do Páreo: Cr$ 14.080,00.

Movimento dos Páreos: Cr$. 89.460,00

Movimento dos Concursos Cr$ 14.850,00

Movimento Geral de Apostas Cr$ 104.310,00

Na Segunda Divisão

Defrontaram-se, sabado ultimo, no campo do União, em partida revanche, as equipes representativas do Banco Comercial do Paraná S.A. e do Banco Nacional do Comercio S.A. As duas equipes se empregaram a fundo para conseguirem a vitoria, o que coube ao quadro do Bancial, que, fazendo um jogo mais coordenado, não encontrou dificuldades para arrazar o conjunto contrario pela elevada contagem de 10 a 0.

Na primeira etapa ainda os rapazes do Banco Comercial do Paraná ofereceram seria resistencia, o que fez com que o placard não fosse alem de 1 a 0. Os avantes do Bancial, aproveitando-se, na segunda etapa, da falta de preparo fisico dos defensores do quadro do Bancial, procuraram sempre jogar de primeira, endereçando sempre a bola com destino ao goal contrário, assinalando, assim, nada menos que 9 tentos.

Essa partida foi de caráter revanche, pois que em duas partidas a artilharia do Bancial funcionou nada menos que 17 vezes, sofrendo apenas um tento contra, demonstrando perfeito entendimento em suas linhas.

OS QUADROS

Banco Nacional do Comercio S.A

Nei: Theofilo e Raicosk; Acacio, Nader e Madalozzo; Orlando, Nadir, Titu, Odilon e Michelon.

Banco Comercial do Paraná S.A.

Marquezine; Vargas e Gastão; Silvio, Laudelino e Lazarotto; Carneiro, Elifas, Nininho, Osiris e Nogueira.

MARCADORES

Marcaram os tentos: Nadir, 2 Nader, 3; Orlando, 1; Titu, 1; Edilon,1 e Michelon, 2.

O INTERNACIONAL DERROTOU O MONTEIRO LOBATO 58 a 37

Em partida amistosa, realizou-se, sábado ultimo, na cancha do Colégio Regente Feijó, o encontro entre as equipes do Internacional e do Monteiro Lobato, saindo vencedor o primeiro pela contagem de 58 a 37 ,após uma partida bastante fácil para os rapazes do Internacional.

O quadro vencedor estava assim constituido: Amilcar Silva, 6; Edison, 12; João Ney, 21; Zeus, 9 e Ney.

A SENHORA preocupa-se com o problema de encerar? Ora essa! Resolvao adquirindo uma enceradeira EPEL, na sensacional oferta especial da firma JOÃO VARGAS DE OLIVEI- — RA S/A. —

TOURINO E. C. X INTERNACIONAL F. C.

Em partida «tira a sima», defrontaram-se domingo no Campo de Jardim Carvalho, os Conjuntos do Tourino Esporte Clube, agremiação dos funcionários da firma Irmãos Schenekenberg e o do Internacional Futebol Clube, formado por elementos residentes no futuroso Bairro de Jardim Carvalho.

Esses dois qquadros que já haviam empatados em três jogos anteriores, pelas contagens de 0 x 0, 3 x 3 e 1 x 1, empenharam-se na tarde de hontem em movimentadissima partida, dicidindo-a, de uma vez por todas, a velha escrita.

Levou a melhor o forte esquadrão do Tourino Esporte Clube, vencendo seu valoroso adversário pela apertada contagem de 2 x 1.

Na preliminar defrontaram-se os segundos quadros das mesmas agremiações, sagrando-se vencedora a equipe do Tourino Esporte Clube por 3 x 2.

Os quadros principais jogaram assim constituidos:

Tourino E.C.: — José I; José II e Cezar; Ari, Durski e Altino; Boquinha, Nerecy, Jorge, João e Dico. Goals de Dico, 2.

Internacional F.C.: — Orlando; Dongo e Divaldino; Amadeu Vivinta e Geraldo; Ercilio, Rene, Janquito, Brau e Euclides. Goal de Janquito.

LECIONA-SE LATIM

E prepara-se alunos e alunas para 2.a época. End.: rua Judith Silveira, 282. (1604-4-13)

Derrotado o Olinda em Palmeira

4 a 2 Pró Ipiranga. — O quadro do Bairro Chines jogou de igual par a igual no 1.o tempo.

Jogando, domingo ultimo, na visinha cidade de Palmeira, o Olinda E.C. baqueou frente ao forte conjunto do Ipiranga, pela contagem de 4 a 2. Os rapazes do Olinda tudo fizeram para conseguir a vitória, o que não aconteceu, devido a falta de sorte de alguns de seus avantes, que não acertavam a meta guarnecida por Gabi.

No primeiro tempo da peleja, o placard assinalava dois tentos para cada bando, o que demonstra a igualdade de ação dos dois quadros. O centro avante periquito, Saldanha, marcou os dois tentos para o seu clube. O Olinda jogou desfalcado do seu zagueiro titular, substituindo-o Trindade, que fez tudo para acertar.

OS QUEDROS

Olinda: — Hélio; Trindade e Tião; Aristeu, Quito e Molina; Sarandi, Jeronimo, Saldanha (depois Neno), Albuquerque e Juquinha.

Ipiranga: — Gabi; Pedrinho e Oliveira; Catatau, Janquito e Servilio; Chico, Acir, Néri, Formiga e Orlandinho.

OS MELHORES ELEMENTOS EM CAMPO

No Olinda podemos destacar como elementos de primeira grandesa no prélio disputado em Palmeira ,os seguintes jogadores: Molina, Sarandi, Jeronimo e Saldanha.

Casa São João — Casa São João

GRANDE LIQUIDACAO DE FIM DE ANO

Lamê	6,50	Organza	16,00	Tussor de seda	28,00
Seda lisa	8,00	Organdi estampado	12,00	Linon estampado	6,00
Seda estampada	10,00	Morim em côres, peça	52,00	Linon liso	5,00
Setim Laquê, larg. 90	20,00	Zefir, artigo bom	3,50	Atoalhado xadrez	15,00
Chitão	5,50	Tricoline, côres firmes	8,00	Cretone, tôdas as côres	10,00
Panamá	4,00	Opala estampada	8,00	Anarruga estampado	16,00
Xadrez	5,00	Brim cáqui	7,50	Crepe estampado	7,00
Chita	3,00	Brim azul	8,00	Cretone estampado, largura 1m40 côres firmes,	24,00
Algodão, peça	35,00	Brim gabardine	12,50		

RUA CEL. CLAUDIO, 59 — ATENDE PELO SERVIÇO DE REEMBOLSO POSTAL

Prefeitura Municipal de P. Grossa

Balancete da Receita e Despesa do dia 14 de janeiro de 1950
DEPARTAMENTO DE CONTABILIDADE — CAIXA

DEBITO

Saldo anterior:				41.352,10
SERVIÇO DE ASSISTENCIA AO FUNCIONARIO MUNICIPAL.				
Banco Comercial do Paraná S/A.				
N/ cheque n.o 849041			2.455,50	
RECEITA ORDINARIA.				
TRIBUTARIA.				
a) Impostos.				
0.1 Imposto Territorial Urbano	1.048,80			
0.4 Imposto de Licença	1.320,00			
0.9 Imp. s/Diversões. Publicas	135,30	2.504,10		
b) Taxas.				
1.1 Taxa Predial p/Bombeiros	124,30			
1.3 Emolumentos em Geral	230,00	354,80		
DIVERSAS.				
4.4. Renda dos Cemiterios		20,00		
RECEITA EXTRAORDINARIA				
5.2 Divida Ativa	582,00			
5.5 Multas em Geral	58,40	640,40	3.519,30	5.974,80
				47.326,90

CREDITO

VALORES EM DEPOSITO		
Banco Comercial do Paraná S. A.		
N/ depósito, conf. ficha 142761	30.000,00	
SERVIÇO DE ASSISTENCIA AO FUNCIONARIO MUNICIPAL.		
J. Gusman.		
P/ fornecimento de medicamentos a funcionarios e operários da Prefeitura, durante o mês de Dezembro de 1949, conforme receituario autorizado	2.455,50	32.455,50
		14.871,40
		47.326,90
BALANÇO		
Saldo	14.871,40	
Saldo — Banco Comercial do Paraná S/A	197.794,80	
	212.666,20	

Confere: Em 14 de Janeiro de 1950. (a) Alcides Rolim Borba, tesoureiro. — Visto: (a) João Vargas de Oliveira, prefeito municipal

Industria de Bebidas Carioca

MARCA REGIST.

RUA SANTOS DUMONT, 1.496 — FONE: 956

Fabricação própria: Fernet Milano — Cognac Agrião — Cognac Alcalião e Mel — Quinado Carioca e Vermute Carioca — Distribuidores dos afamados Vinhos Lider

Produtos todos analisados pelos Serviços de Alimentação Publica do Paraná e L.B.I. do Rio de Janeiro

..ENCOMENDE SEM PERDA DE TEMPO

UM COLCHÃO MARAVILHOSO DE CRINA E ALGODÃO LADO PARA INVERNO E VERÃO NA FAMOSA

Colchoaria Pontagrossense
A MAIOR E MAIS ANTIGA FABRICA DE COLCHÕES, ACOLCHOADOS E TRAVESSEIROS
I. J. SZACHER
R. GEN. CARNEIRO. 604 - FONE 221 - PONTA GROSSA - PARANA'

COLCHÃO DE CRINA VEGETAL DESDE Cr$ 220.00 — Pano passarinho — para casal — solteiro Cr$ 130.00 — aceitamos encomendas para qualquer tipo de colchão — vendas pelo sistema de pagamentos suaves — acolchados para noivas de seda laque com os mais bonitos desenhos

VENDE-SE

Uma casa de madeira bem situada e em terreno de esquina, otimo ponto para negocio e no centro.

Ver sem compromisso e tratar com sr. Alberto Metzker á rua Barão do Serro Azul, 226, nesta. (1619-3-18)



FRACOS, ANÊMICOS e Depauperados ?
Vinho Creosotado "SILVEIRA"
Grande Tônico

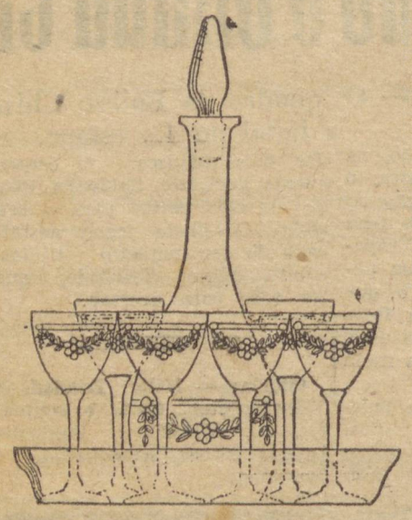

PRESENTES?
FINOS UTEIS
CASA ALBERTO ANSBACH
RUA PAULA XAVIER - 1486
DISTINTOS AGRADAVEIS

João Vargas de Oliveira S/A

SENSACIONAL OFERTA DE RADIOS, RADIOVITROLAS E ARTIGOS DOMESTICOS COM SENSIVEL REDUÇÃO DE PREÇOS,

PARA AS FESTAS QUE SE APROXIMAM

Radiovitrolas PHILIPS, com toca-discos automáticos - gabinete	Cr$ 7.500,00
Radiovitrolas ADMIRAL, com toca-discos automático - móvel de mesa	Cr$ 4.000,00
Rádio RCA VICTOR, 7 válvulas, modêlo 1949	Cr$ 3.800,00
Rádio RCA VICTOR, 5 válvulas, modêlo 1949	Cr$ 1.700,00
Rádio RCA VICTOR, 5 válvulas, modêlo 1949, para pilha sêca	Cr$ 2.800,00
Rádio M.R.B., 5 válvulas, modêlo 1949, com transformador universal	Cr$ 1.700,00
Enceradeiras elétricas EPEL, com 2 jogos de escôvas, oferta especial	Cr$ 1.800,00
Máquinas de costura ALFA	Cr$ 3.800,00

Se você ainda não adquiriu seu rádio, uma enceradeira, sua máquina de costura e outros tantos artigos que são de grande utilidade a V. S., visite as lojas de

JOÃO VARGAS DE OLIVEIRA S. A.,

à rua Santos Dumont, 747, e av. Vicente Machado, 390, certificando-se assim da grande baixa de preços, com descontos especiais para pagamento à vista e grande facilidade para compras em suaves prestações.

Cartaz Internacional

A EDUCAÇÃO NA AFRICA OCIDENTAL

LONDRES, (B.N.S.) — A Africa Ocidental, onde o progresso no sentido de proporcionar melhor educação aos seus cidadãos se processa lenta mas firmemente, está em vias de criar um conselho de Exame das Escolas do Ocidente Ofricano.

O referido Conselho, no qual se espera sejam representadas as Universidades de Londres e de Cambridge, auxiliará a realização de exames escolares na Nigéria, Costa Douro, Sierra Leone e Cambia, bem como orientará a adaptação dos exames realizados naquelas áreas às condições locais.

O dr. G. Jeferry, diretor do Instituto de Educação da Universidade de Londres, acaba de partir para a Africa Ocidental, numa visita de três mêses, a convite das autoridades locais, a fim de prestar seu concurso no estabelecimento do proposto Conselho de Exame.

EM BUSCA DE UM PEIXE — PRE'- HISTORICO

LONDRES, (B.N.S.) — Cientistas britânicos estão em vias de encetar uma viagem marítima, durante a qual tentarão apanhar exemplares de uma espécie de peixe que, segundo se acredita, existe há cinquenta milhões de anos.

A viagem será feita com destino à Austrália, num navio especial de pesquisas equipado para a observação de baleias.

Os cientistas marcarão alguns cetáceos durante o inverno, afim-de assinalarem o curso de sua migração.

O peixe pre-histórico em questão é tido como extinto, e a unica notícia que dêle se tem feito é obtida em fósseis. No entanto, pouco antes da guerra, uma embarcação britânica recolheu ao largo da Africa do Sul, um especimem vivo que se achava e mperfeitas condições e media cerca de 1,50 m..

Os cientistas que levarão efeito a busca fezem, parte do Instituto Nacional de Oceanografia. Viajarão em primeiro lugar para Dakar, rumando depois para a Australia, via Africa Ocidental e Capetown. Escolheu-se esta rota a fim de se investigar o curso da corrente de Benguela, ao largo do ocidente africano.

A busca de especimens de peixe pre-historico, será feita na viagem de volta, que tera lugar via Ceilão, empregando-se um modêlo de armadilha especialmente construido.

VINTE MILHÃO DE CRANJEIROS AMADORES NA GRA-BRETANHA

LONDRES, (B.N.S.) — Um exame das atividades de horticultura na Grã-Bretanha, que acaba de ser feio, revela haver no pais cerca de vinte milhões de pequenos granjeiros. Essa estimativa abrange todos os ramos de horticultura e da criação a que se dedicam amadores nas horas de folga, em suas próprias casas.

Salienta-se, porém, que embora consideradas como passa-tempo, todas estas atividades requerem conhecimentos especializados. Os mistéres de que trata a estimativa compreendem a jardinagem, a criação de pombos e de outras espécies de pequenos animais.

Grande contribuição é assim prestada ao bem estar de milhões de pessôas que moram nas cidades sem se divorciarem inteiramente do solo.

Cêrca de dois milhões de homens e mulheres cultivam pequenas áreas, calculando-se em cerca de meio milhão o numero de criadores de porcos.

Tambem 500.000 pessôas estão registradas como aviculto-res, enquanto que os clubes de criadores de coelhos são integrados por mais de 53.000 membros. A Sociedade Britânica de Cabras conta 4.000 membros, e mais de 100.000 apicultores produzem mel no valôr de cerca de sete milhões de libras por ano.

Dr. Mattos Guedes
CIRURGIÃO DENTISTA
RAIOS X
APLICAÇÕES ELETRICAS — BANHOS DE LUZ
Dentaduras anatômicas — Pontes móveis — Cirurgia da boca
HORAS MARCADAS
Consultório: rua Cel. Dulcidio n. 537
FONE 3-3-9

Topico do Dia

UM MISTERIO

De alguns anos a esta parte, tornou-se um refrão nos circulos economicos brasileiros o dizer que uma das principais causas da alta de preço era a queda de nossa produção, principalmente a agricola. Tanto se repetiu o chavão, que o conceito que exprimia passou a ser considerado verdade irrefutavel. Estavamos pagando os generos alimenticios a preços exorbitantes, porque não produziamos o suficiente para o consumo nacional.

E não faltou gente que a proposito expendeu considerações amargas e pessimistas acerca da pouca capacidade de trabalho do brasileiro, incuravelmente inclinado á madraçaria e á boa vida. E passamos a debulhar resignadamente o nosso dinheirinho na aquisição das mercadorias essenciais. Para mal de nossos pecados, havia ainda a considerar a desvalorização da moeda brasileira que vinha ajuntar-se ao mal da escassez.

Eis que agora, porem o Ministerio da Agricultura acaba de nos surpreender com uma publicação que há de levar muita genta a dar tratos à bola. Segundo os dados divulgados por aquele setor da administração federal, á nossa produção não baixou. Ao contrario, cresceu. E não cresceu apenas neste ou naquele ramo, cresceu em todos eles, a partir de 1945, justamente o periodo em que se dizia que a queda se tinha acentuado.

Se não, reparem nos dados: a produção pecuaria passou de 1.516.642 para 1.903.939 toneladas, ou seja teve um aumento de 25%: a de origem mineral elevou-se de 4.876.667 para 6.741.514 toneladas o que equivale a um acrescimo de 38,2%; a de origem vegetal, agricola e extrativa, subiu de 52.948.414 para 62.332.775 toneladas, ou 17,7% de aumento, que ascendeu de 59.341.726 para 70.968.228 toneladas, ocorreu uma majoração de 19,6%.

Diante do exposto, parece-nos muito natural que o consumidor brasileiro coce o queixo, perguntando a si mesmo:

— Se dizem que, de acordo com a lei da oferta e da procura, baixam os preços quando há aumento de produção, como se explica que no caso brasileiro não se verifique a mesma coisa?

FILHA — MÃE — AVO'

TODAS DEVEM USAR
FLUXO SEDATINA
(ou Regulador Vieira)
A MULHER EVITARA' DORES
ALIVIA AS COLICAS UTERINAS



Emprega-se com vantagens para combater as irregularidades das funções periódicas das senhoras — E' calmate e regulador dessas funções

FLUXO SEDATINA, por sua comprovada eficácia, é muito receitada — Deve ser usada com confiança

Mário Jorge
Advogado
ESCRITORIO
Edifico «NEGRITCH»
Rua: Eng. Schamber, 928 — I.o andar — Sala 6
Fone 2-5-8. — Cx Postal 351
RESIDENCIA
Rua: Pinheiro Machado, n.o 123
Proximo á Igreja do Rosário
Fone 6-9-9.

Pequenos Anuncios

OPORTUNIDADE
Vende-se uma fábrica de produtos alimenticios (negócio grande futuro) com boa residencia junto ao negocio. Telefone 991. Ver e tratar á Francisco Ribas, 580, das as 19 horas. (1600-30-

ARMAZEM A VEND
Por motivo de doença vende-se um armazem bem situado, em otimo ponto. Ver e tratar à rua José Pedro Carvalho n.o 352 em Nova Russia, ou pelo fone 9 (1589-10-

OFERECE-SE
Senhora de maior idade para governante de casa. Otimas referencias, caderneta, etc. Carta para «O.K.» nesta redação. (1618-1-1

VENDE-SE
Um pequeno armazém de cos e molhados, situado à Benjamim Constant, esquina Marechal Deodoro. Otimo p e com boa freguezia. O mo da venda é mudança. 1602-6-12

ALUGA-SE
Amplo depósito, à ave Ernesto Vilela, com piso cimento, espaçoso pátio, pro para industria, oficina mec ca ou instalação similar. tar com Nelson, pelos te nes 761 e 179. (157

TELHAS
A Olaria São Bento de mingos Luiz, Prudentopolis, põe de grande quantidade telhas (tipo francesa) de meira qualidade, a Cr$ o milheiro na fabrica e Cr 750,00 no deposito em Pru topolis. Grande estoque de lhas goivas e tijolos a p sem concurrencia. Vendas prazo. A vista com des to. (1591-1

MAQUINA DE ESCREVER
Vende-se uma, quase com 120 espaços, por Cr$ 3.000,00 e outra tipo por por Cr$ 1.000,00, em boas dições. ARMAZEM BRASIL Av. Ernesto Vilela, 527 - Russia.

RELOGIO PERDI
Perdeu-se ontem no tra da chacara Bolsani até o to do onibus na Ronda, um logio de pulso, niquelado, m «FELCA». A pessôa que a controu e entrega-lo á Santos Dumont, 570 será gratificada. (1612—3

VENDE-SE
Um terreno com 20 x 40 tros e duas casas de ma novas, com galpão, está etc., à rua Francisco 1249. Ver e tratar no m com o proprietário. (1615-

ALUGA-SE
Loja e residência na 1 de Novembro, esquina cel. cidio. Tratar pelos fones 179, com Nelson. (157

PERDEU-SE
Ivo Estefano Meller, co ca a quem interessar possa se acha extraviados os se tes documentos;
1 carteira habilitação, identidade e 1 do I.A.P.T.C. ra os devidos fins legais requereu a 2.a via dos d dos documentos na D.S.T cal.
Ponta Grossa, 16 de ro de 1950. (1613—3

AVISO
Carmelino de Souza Ca comunica a quem inte possa, que se acha extravi certificado de propriedade 07.342, do seu automovel 1942 — motor n.o 18—6 — côr azul.
Para os devidos fins requereu a 2.a via do na D.S.T. desta cidade (1611—3

ASSADURAS FRIEIRAS SUORES FETIDOS
POLVILHO ANTISSEPTICO GRANADO

PRESTESA UNICA

SERIEDADE ABSOLUTA

CASA IRIS Anuncia

TECIDOS DE ALGODÃO E SEDAS. — COMPRE NA "CASA IRIS".— A CASA QUE MAIS BARATO VENDE NA CIDADE. — LA' SEU DINHEIRO VALE MAIS. — ANTES DE FAZER VOSSAS COMPRAS, CONSULTE NOSSOS PREÇOS. —— PREÇOS QUE ABAFAM QUALQUER LIQUIDAÇÃO. — IRIS ATENDE POR RE- —— EMBOLSO POSTAL PARA O INTERIOR DO ESTADO ——

CASA IRIS — RUA: CORONEL CLAUDIO, 60

Em pról da Criação de uma organização para fins comerciais

Jornal colado a disposição do povo, é com prazer que facultamos as nossas colunas ao sr. Floriano Wosuiak para uma campanha que o mesmo deseja organizar.

Eis a primeira colaboração que, a respeito, nos enviou o sr. Wosniak:

«Ponta Grossa, 15 de Janeiro de 1950
Ilmo. Snr.
José Hoffmann
M. D. diretor do DIARIO DOS CAMPOS

Nesta

Presado Snr.

Tenho a subita honra em chegar a presença do amigo, afim de apresentar uma interessante solução e que será de maximo interesse dos comerciantes em geral, solução para o que tanto aflige os comercian tes é o «vendas a prazo» (já conhecidíssimo de todos «o fiado»), eis o que levou e leva tantos comerciantes à ruina e a pobreza por causa do dito «fiado» desd'o mais forte comerciante chêga a ficar de arrásto, e porque? sómente por que falta uma solução adequada que ampáre êsse ponto no comércio.

Eu como tive uma idéia satisfatória para êsse fim venho recorrer ao amigo que é homem publico e defensor de justas causas individuais e coletiva e para bem da comunidade de P. Grossa, do Paraná e do Brasil exponho-vos esta solução para um estudo sério, e si o amigo desejar pódera' mandar-me chamar para fazer um estudo minuncioso, formar um projeto e apresentar às autoridades que o amigo ache competente para o aludido caso.

Eu sou comerciante em Uvaranas, registrado na M. Junta Comercial e acho que tenho o direito de pleitear alguma cousa que torne mais eficiente a nossa tão martirizada profissão pela susseciva elevação de impostos, etc..

Por isso eu estudei e encontrei uma solução que poderia assegurar garantia no que diz respeito ao «fiado». E' a seguinte solução que encontrei:

1) — Criar um sindicato de vendas a prazo anexo ao sindicato dos comerciarios.

2.o) — O aludido sindicato expediria carteira aos interessados mediante um certo pagamento semelhante a carteira profissional.

3.o) — Aaludida carteira daria direito ao possuidor de efetuar compras a prazo em qualquer casa comercial.

4.o) — As vendas a prazo poderia ser determinado para pagamento de cada semana, quinzena, mez ou bi_mensal de conformidade com a convenencia da parte do comerciante ou do freguêz.

5.o) O freguéz pretendente seria obrigado a entregar ao comerciante a aludida carteira durante todo o periodo que ao mesmo fosse de conveniencia efetuar compras a prazo na casa.

6.o) — O comerciante seria obrigado a restituir a carteira quando o mesmo fôsse retirar-se da casa com as devidas anotações.

7.o) — Ao demitir-se o freguês o comerciante seria obrigado a anotar; a) o nome e endereço da firma; b) expécie de estabelecimento; c) filhação, nome e endereço completo do freguês; d) o periodo certo do freguês efetuar pagamento (por semana, por quinzena, por mêz, etc.);

8.o) — Ao retirar-se o freguês o comerciante teria que anotar as alterações do freguês, isto é o procedimento do mesmo.

9.o) — O freguês pretendente a carteira do sindicato seria obrigado a apresentar atestado de conduta, carteira de saude, carteira profissional e referencia de 3 (tres) pessôas conhecidas e onde trabalha.

10.o) — O candidato com a carteira teria direito assegurados em qualquer parte do Territorio Nacional desde que se ache em exercicio da profissão a qual deverá ser mencionada na carteira de compras a prazo.

11.o) — O candidato que desejar efetuar as compras a prazo terá que exibir ao comerciante além da carteira de compras a prazo a carteira profissional para examinar o contrato de serviço.

12.o) — O freguês que deixar de efetuar o pagamento no periodo marcado perderá a sua carteira e perderá o seu crédito em todo o Territorio Nacional. Salvo si apresentar motivo justificavel, quando então proceder-se-à um novo prazo com juros de lei.

13.o) — Sem a carteira de compras a prazo perfeitamente em ordem ninguem poderá efetuar compras a prazo.

14.o) — A enunciada carteira só é válida para compras a prazo em «Contas Correntes».

Assim sendo sr. Hoffmann aqui está um estudo rápido, a principio poderá parecer-vos uma coisa irrisória e insignificante mas se analisar-mos minunciosamente chegamos a uma conclusão de que é realmente um assunto de grande valor tanto para os comerciantes como para os que nessecitam dêles.

Eis snr. José Hoffmann vamos avante estudemos o assunto a fundo em conseguirmos o nosso intento o sr. será elevado e dignificado, lembre-se snr. Hoffmann que as vezes é preciso fazer o bem que o povo quer para o povo e para a pátria que será agradecida pelo povo que a constitui. Sem mais subscrevo-me do amigo com um cordial abraço.

Floriano Wozniak



PARA DEBELAR A CRISE DAS HABITAÇÕES

Fundada em Curitiba a PREDIAL E CONSTRUTORA PARANÁ-SANTA CATARINA S. A., que virá proteger as classes menos favorecidas, como seja: construir moradias a longo prazo (10 ou 15 anos) juros (10%) Tabela Price.

O problema de habitações no Brasil necessita de urgentes medidas que venham sanar, dentro do possível, esta necessidade premente

A PREDIAL E CONSTRUTORA PARANÁ-SANTA CATARINA S. A., se propõe a preencher esta lacuna, precisando para tanto da cooperação sincera do povo em geral. Ela visa tão somente vir ao encontro do que todos almejam: possuir sua moradia, pagando-a a si próprio com os alugueis a juros módicos.

EXEMPLIFIQUEMOS — Um chefe de família que paga um aluguel mensal de Cr$ 800,00, em 20 anos dispende a importância de Cr$ 192.000,00 de alugueis, não possuindo, no entanto, a sua casa, sendo que, esta mesma casa, em nossa Companhia, v. s. pagará Cr$ 1.036,00 mensais (incluidos os juros) — e no final de 10 anos ela será de sua exclusiva propriedade. A importância de Cr$ 1.036,000 do aluguel, v. s. iniciará o pagamento quando receber a respectiva chave.

Sede da PREDIAL E CONSTRUTORA PARANÁ-SANTA CATARINA S. A. — Rua Barão do Rio Branco n. 41 — Edifício Curitibano - salas 614-615, 6.o andar — CURITIBA.

Filiais:
PONTA GROSSA — Rua 15 de Novembro, 207 — Fone: 677
LONDRINA — FLORIANOPOLIS — BLUMENAU — —— JOINVILLE ——

LUIZ MIGDALSKI & CIA.
REPRESENTAÇÕES
Rua do Rasario nr. 973 — Telefone nr. 973
Correias «Mercurio» sem fim — medida de precisão Mancais «Cooper» e Rolamentos «R. & M.» ingleses
GUAIRA — uma revista para o Brasil
DESPORTOS ILUSTRADOS — A vóz livre do esporte paranaense
MADEPINHO SEGURADOR S/A. — Fogo — Acidentes pessoais e trabalho
Tecelagem «Crepe Esponja» S/A — Roupa branca para homens
«AMEROID — Oleo para freios. — FOLHINHAS, etc.

O ROMPIMENTO DO P.S.D. COM O GOVERNADOR MACEDO SOARES

RIO, 17 (D. B.) — Comentava-se ontem nos bastidores da Câmara dos Deputados a decisão do P.S.D. fluminense, expressa na nota oficial distribuida ontem, depois da reunião da Comissão Executiva do partido e assinada por quase a totalidade dos membros daquela comissão.

O P.S.D. do Estado do Rio reuniu-se a fim de julgar o rompimento do governador Macedo Soares com o partido e resolveu prestigiar a atitude política assumida pelo comandante Amaral Peixoto, no âmbito estadual, mostrando-se assim disposto a enfrentar as decisões do governador Macedo Soares.

Disse-se que a atitude dos pessedistas fluminenses teria sido aconselhada pelo próprio presidente da Republica.

COMPRA-SE

Um armazem de sêcos e molhados. Os interessados tratar com Ferrari, á rua Julio de Castilho, 328. (1622-3-18)

O CEREBRO E OS NERVOS FRACOS REQUEREM O USO DO FORTIFICANTE

Porque ocasionam:
Depressão nervosa, insonia, fraqueza, magreza, cansaço, desanimo e mau estar. VANADIOL contem elementos de ação pronta e eficaz nos casos de fraqueza e neurastenias sendo sua formula licenciada pela Saude Publica e conhecida dos médicos mais ilustres.
TOME VANADIOL, o fortificante que fortifica ..



RENASCENÇA
O CINE LÍDER DA CIDADE
—— FONE: 3-0-4 ——
HOJE — QUARTA-FEIRA — HOJE
JORNAL BRASILEIRO



AMANHÃ — QUINTA-FEIRA — AMANHÃ
ELE E A SEREIA
Um filme da Universal, com ANN BLYTH e WILLIAM —— POWELL ——

A SEGUIR...
PAIXÕES EM FURIA
HUMPHREY BOGART e LAUREEN BACAL
O AMOR QUE ME DESTES
CLARK GABLE, LANA TURNER, ANNE BAXTER e JOHN HODIAK
PISANDO EM BRAZAS
RED SKELTON e ARLENE DAHL
COVA DAS SERPENTES
OLIVIA DE HAVILLAND e MARK STEVENS
SONHO DESFEITO
DEANNA DURBIN e DICK HAYMES
SAUDADES DOS TEUS LABIOS
Em tecnicolor, com ESTHER WILLIAMS, JOHNNIE JOHNSTON, JIMMY DURANTE, LAURITZ MELCHIOR e XAVIER CUGAT
QUERO-TE JUNTO A MIM
ERROL FLYNN, IDA LUPINO e ELEANOR PARKER

PERDIDOS NA TORMENTA
UM GRANDE FILME! ALINE MAC MAHON e MONTGOMERY CLIFT
A CONDESSA SE RENDE
Em tecnicolor, com BETTY GRABLE e DOUGLAS FAIRBANKS JUNIOR
TOQUE MAGICO
TYRONE POWER e ANNE BAXTER
NASCESTE PARA MIM
JEANNE CRAIN, DAN DAILEY, BARBARA LAWRENCE e OSCAR LEVANT
TRANSATLANTICO DE LUXO
Em tecnicolor, com JANE POWELL, GEORGE BRENT, LAURITZ MELCHIOR, FRANCES GIFFORD, MARINA KOSHETZ e XAVIER CUGAT
PRINCIPE ENCANTADO
Em tecnicolor, com WALLACE BEERY, JANE POWELL, ELISABETH TAYLOR, ROBERT STACK e XAVIER CUGAT



DOMINGO — EM DUAS SESSÕES

NOTICIA DE MONTE ALEGRE

UNIÃO DEMOCRATICA NACIONAL

O Diretório Municipal de Tibagi, em Monte Alegre, tendo à frente seu presidente, o sr. Flávio Araujo Veiga, vem trabalhando com afinco no sentido de arregimentar o eleitorado daquele próspero município paranaense, tendo tomado como medida inicial, a criação, na cidade de Monte Alegre, de um pôsto de alistamento eleitoral, denominado «Pôsto de Alistamento Eleitoral Ruy Barbosa», em homenagem ao insigne baluarte da democracia no Brasil. Secundando essa iniciativa, lançou a «Campanha dos Cinco Mil Eleitores», tendo para isso organizado comissões compostas de senhoras, senhorinhas e cavalheiros, nos diversos setores, como sejam:

Vila Operária — «Comissão Telêmaco Borba» — Coordenadores: Plínio Arantes Ferreira e Argemiro Gabriel de Oliveira.

Vila Caiuby — «Comissão Manoel Ribas» — Coordenadores: Clodoaldo Bittencourt e Geraldo J. Vieira.

Vila Harmonia — Comissão «Dr. Clotário Portugal» — Coordenadores: José Nunes, Messias Berthier e José Amaro Moreira.

Lagoa — Comissão «Dr. Caetano Munhoz da Rocha» — Coordenadores: Pedro Lopes, Osório Benk e Arthur Gonçalves de Oliveira.

Cidade — Comissão «Dr. Ovande Ferreira do Amaral» — Coordenadores: Martim Perez, Alcibíades Donato Bonfim, José Anâncio dos Santos, José Siveski, Hermínio Gomes Rosa, José Antenor Ribas, Moacyr Japiassu e Ernesto Hey.

Essas comissões foram encarregadas de arregimentar candidatos para a inscrição como eleitores. A fim de estimular os componentes dessas comissões, foram estabelecidos prêmios interessantes, para o maior numero de requerimentos apresentados.

Prosseguindo em suas atividades, o Diretório udenista está instalando sub-diretórios em todos os setores, mesmo nos mais afastados, como Tibagi, Ortigueira Lageado Bonito, Natingui e Ventania, em cujos lugares tem congregado os elementos mais representativos.

O Diretório udenista de Monte Alegre conta com elevado numero de elementos de tôdas as classes sociais e, principalmente, com quase a totalidade dos operários da industria e com os elementos esportistas, que na esperança de melhores dias se congregam em tôrno da bandeira democrática udenista.

VISITANTES ILUSTRES

Honrou-nos com sua visita o senador dr. Arthur Santos e o deputado dr. Laertes Munhoz, que, no dia 21 de dezembro ultimo, nos vieram trazer seus votos de felicitações.

RECEPÇÃO

Está sendo preparada uma carinhosa recepção ao brilhante deputado udenista dr. Brasto Gaertner, que nos ultimos dias do corrente mês nos dará a honra de sua visita.

INSTALAÇÃO DE SUB-DIRETORIO

Dando cumprimento ao seu programa de ação, o Diretório Municipal de Tibagi em Monte Alegre, instalou com muito brilho o sub-diretório de Ventania, para o qual contou com os elementos mais representativos do lugar.

VISITAS

Esteve em visita à nossa redação o sr. João Vargas de Oliveira, d. d. prefeito municipal, que se fez acompanhar dos srs. Almiro Escobar, Flávio Araujo Veiga, Silvio de Pascoal e Messias Berthier, destacados próceres udenistas em Monte Alegre.

Aos distintos visitantes DIARIO DOS CAMPOS agradece a gentileza da visita e deseja uma feliz estada em nossa cidade.

CLUBE GUAIRA

Os componentes encarregados dos festejos de São Sebastião, convidam os sócios dos Clubes Pontagrossense e Guaira para assistirem ao grande baile que será realizado no dia 20 do corrente, com início às 20 horas, no Clube Guaira.

As danças serão cadenciadas pelo Jazz Guarani.

As reservas de mesas poderão ser feitas pelo fone 609.

VENDE-SE

Material de prédio em demolição, como sejam: portas, janelas, telhas, vigas compridas, etc. Tratar à rua Benjamim Constant, 509. (1628.3.18)

PEDRO NALIFCA

Precisa-se falar com urgência com Pedro Nalifca no escritório de advocacia, à praça Barão de Guarauna, 82, 1.o andar, nesta cidade. (1628-3-17)

MISSA DE 30.o DIA

Carlos Mazur, Michel Elias Mattar, senhora e filhas, viuva João Mazur e filha, cap. João Casemiro Mazur, senhora e filhos (ausentes), dr. Luiz Biscardi, senhora e filho (ausentes), cap. Radagázio Rômulo Silveira, senhora e filhos, cap. Silvio Christo Miscow, senhora e filha (ausentes), Casemiro Inácio Mazur, senhora e filha, dr. Enory Teixeira Pinto, senhora e filhos; viuvo, pais, irmãs, sogra, cunhados e sobrinhos de

NAIR MATTAR MAZUR

convidam seus parentes e amigos para assistirem à missa de 30.o dia, que mandarão celebrar, no dia 21 (vinte e um) do corrente, às 8.00 horas, no Altar-Mor da Catedral. Desde já agradecem a todos os que comparecerem a êsse ato de piedade cristã.

Snr. Criador

A Vacina Cristal Violeta HERTAPE é garantida por três "tests" de segurança:
Perfeita ESTERILIDADE
Absoluta INOCUIDADE
Máxima EFICIENCIA
Onde há HERTAPE não há peste suina

DEPOSITARIO NO SUL DO PAIS:
ENIO BAPTISTA ROSAS
Rua 15 de Novembro, 11 - Cx. postal, 320
ENDEREÇO TELEGRAFICO: «HERTAPE»
PONTA GROSSA — PARANA'
CUIDADO COM AS IMITAÇÕES!

Dr. Manoel Antonio da Cunha Neto
ADVOGADO CIVIL E COMERCIO
Consultas, pareceres e direito estrangeiro — Inventários, contratos, divisão e demarcação de terras
Escritório e residência: rua Santos Dumont, 739 - 1.o andar —
Horário: das 8 ás 11 e das 16 ás 18 horas
PONTA GROSSA

PETROLINA MINANCORA
CONTRA CASPA, QUEDA DOS CABELOS E DEMAIS AFECÇÕES DO COURO CABELUDO.
TONICO CAPILAR POR EXCELÊNCIA

Morte trágica de um menor

Teve o crâneo esmagado pelas rodas do caminhão — Outros acidentes

O dia de ontem foi aziago para o trafego em nossa cidade, pois verificaram-se vários acidentes.

Um deles, em que perdeu a vida um menor, ocorreu às 10 horas da manhã, no cruzamento da rua Balduino Taques com a rua Julia Wanderley.

Subia pela rua Balduino Taques com moderada velocidade o caminhão de placa 19-29-20, de propriedade das Industrias Pantaleão Hoffmann S.A., dirigido pelo motorista José Ferreira e, em direção oposta, descia em uma bicicleta o menor João Estevão, que dirigia contra-mão. Ao perceber a aproximação do caminhão, o menino tentou estacionar a bicicleta em uma das árvores que existem no centro daquela via publica, porem foi infeliz, pois ao fazê-lo perdeu o equilíbrio, indo cair debaixo do caminhão.

O infortunado menino foi apanhado pelas rodas trazeiras do gigantesco veículo, tendo o crâneo horrivelmente esmagado.

O Serviço de Transito compareceu ao local, na pessoa do fiscal Euzébio de Menezes, determinou imediatas providências para a remoção do corpo do inditoso menos para o necroterio da Santa Casa de Misericordia, comunicando em seguida a dolorosa ocorrencia às autoridades policiais. O motorista José Ferreira foi detido para averiguações.

A VITIMA

A vitima do infausto acontecimento, como dissemos, tratase do menor João Estevão, de 14 anos de idade aproximadamente, filho do sr. Silvio Estevão, já falecido e da sra. Rosa Aks, residente em São Paulo. O menino morava em nossa cidade em companhia de sua avó na avenida Ernesto Vilela e trabalhava no Posto Texaco, onde exercia a profissão de lavador

— — —

Outro acidente, êste felizmente, sem outras consequencias alem de pequenos prejuizos materiais, verificou-se cerca das 10,30 horas na esquina da rua Teodoro Rosas com a rua Francisco Ribas, onde se chocaram violentamente dois caminhões. Um de propriedade do sr. Ademar Uliana, placa 19-28-97, dirigido pelo sr. Angelo Uliana que atravessava a rua Teodoro Rosas e outro de placa 19-17-96 dirigido pelo sr. Francisco Portela da Luz que descia a rua Francisco Ribas.

O motorista Angelo Uliana tendo freiado o carro, foi contudo colhido pelo outro em plena carrocerie, onde produziu ligeiros danos. O caminhão dirigido pelo sr. Francisco Portela da Luz sofreu, igualmente, sérios amassamentos na parte dianteira.

Compareceu ao local o Serviço de Transito que adotou as medidas necessarias.

— — —

Outros acidentes chegaram ao nosso conhecimento, tambem registrados ontem, entretanto a nossas reportagem não conseguiu apurar os detalhes. Outro fato tambem digno de registro foi o desabamento do luminoso da Agência Singer, ocasionado pela passagem de um caminhão excessivamente carregado.

TENTAM RESTABELECER A MONARQUIA NA ITALIA

LISBOA, 17 (R) — O principe italiano Giuvanni Alliata chegou ontem à esta capital, com o proposito de conferenciar com o ex-rei Humberto, atualmente residente em Portugal. O principe Alliata se fez acompanhar do senador italiano Roberto Luciffere, recusando revelar à imprensa as razões de sua visita ao ex-monarca italiano, porem a resposta à uma pergunta disse: «As possibilidades de Humberto voltar ao trono da Italia são melhores atualmente do que no ano passado».

O senador Luciffere, por seu turno, acrescentou ser «provável que o ex-rei Humberto recupere o trono caso o Partido Cristão conserve sua atual posição no Parlamento. Disse, igualmente, o senador Luciffere que somente o restabelecimento da monarquia na Itália poderá manter a unidade italiana.

DEPORÃO PERANTE A COMISSÃO DE ATIVIDADES ANTI-AMERICANAS

WASHINGTON, 17 (R) — A Comissão de Atividades Anti-Americanas da Câmara dos Representantes decidiu ouvir no corrente mês os depoimentos dos ex-vice-presidentes dos Estados Unidos, Henri Walace e do general Leslie Groves. Como se sabe o proprio Walace pediu ser ouvido em audiencia publica, depois que o comentarista de rádio, Fulton Lewis, mencionou seu nome a proposito da remessa de urânio para a União Soviética, durante a ultima guerra.

VENDE-SE

Uma cachorrinha perdigueira amestrada e um balcão próprio para loja. Ver e tratar à rua Cel. Bittencourt, 51. (1627.3.18)

CENTENARIO DO CARDEAL ARCOVERDE

RIO, 17 (D.B.) — Os jornais registram com destaque o centenário hoje do cardeal Joaquim Arcoverde, salientando tratar-se do primeiro cardeal no Brasil e América Latina.

O «Diário de Noticias» dá a biografia do ilustre prelado, nascido na localidade de Cimbras, Pernambuco, que hoje tem o seu nome.

Haverá, hoje, missa pontifical comemorativa na Catedral Metropolitana, associando-se a Prefeitura às homenagens. Os jornais noticiam também as comemorações a serem realizadas em Pernambuco, especialmente pela diocese de Pesqueira.

ALFAFA
Café em grão
Tem para pronta Entrega
Av. Fernandes Pinheiro 286
— Fone: 576
(1621-12-18)

O CANADA' ACUSA A INGLATERRA

SAINT JOHN, CANADA' 17 (R) — O senador Neil Mac Clean acusou a Inglaterra de despresar o comercio com o Canadá e voltar-se para a Russia e os países atraz da «Cortina de Ferro». Acrescentou que a Inglaterra têm quase dois biliões de dolares de reserva para o comercio com o Canadá. Porem que os ingleses preferem os artigos mais baratos produzidos na Russia por trabalhadores escravos.

VITIMAS DE STREPTOMICINA FALSSIFICADA

ROMA, 17 (R) — O vespertino «La Nation» anunciou que mais duas crianaç morreram num hospital de Bolonna, em consequencia de injeções alteradas de streptomicina, elevando-se, assim, o umero de casos fatais. As novas mortes ocorreram no momento em que os médicos preparavam atestados de obitos de outras quatro crianças, que faleceram domingo ultimo, depois que tomaram injeções de estreptomicina. A idade das crianças mortas varia entre um e oito anos. Seis outros pequenos pacientes se encontram em estado gravissimo. Uma enfermeira do hospital foi suspensa, tendo a Policia instaurado um rigoroso inquerito.

SERÃO ABOLIDOS OS CAMPOS DE CONCENTRAÇÃO

BERLIM, 17 (R) — Um porta voz da Alemanha oriental informou que os campos de concentração da zona sovietica de ocupação na Alemanha serão abolidos dentro de um mês. Consendo perseguidos, com a maior tudo, advertiu que continuariam severidade, os perturbadores da ordem democratica.

O VERÃO se aproxima a passos largos e JOÃO VARGAS DE OLIVEIRA S/A previamente anuncia sua sensacional oferta de refrigeradores domésticos da afamada marca KELVINATOR, em diversos tamanhos e aos menores preços.

A BOMBA DE HIDROGENIO E' MIL VEZES MAIS PODEROSA QUE À DE URANIO

WASHINGTON, 17 (R) — Verificou-se uma cisão no seio da Comissão Atômica norte americana, a proposito da fabricação duma super bomba atômica de hidrogênio, mil vezes mais poderosa que a bomba de urânio. E' pelo menos o que afirma o comentarista de rádio Drew Pearson. Diz ele que o comissario Lewis Strauss chefe dum grupo em cuja opinião a Russia mais cedo ou mais tarde fabricará essa bomba, de modo que os Estados Unidos devem fazê-lo primeiro. Mas o presidente da Comissão, David Lilienthal, combate a ideia porque diz que a mesma abriria caminho para um massacre em massa da humanidade.

S. C. A. B. I. EM PONTA GROSSA

Sábado próximo, dia 21, será levado a efeito, no Clube Guaíra, o 4.o concerto, programado pela Sociedade de Cultura Artística Brasílio Itiberê, filial de Ponta Grossa.

A direção dessa sociedade cultural e artística, na ânsia de bem servir às finalidades a que se propôs, irá proporcionar aos amantes da arte que consagrou Caruso, mais um belo espetáculo.

Desta feita, teremos entre nós os cantores internacionais Ya e Lubo Maciuk. E' um casal de artistas internacionalmente consagrados, que por certo irão agradar à exigência de nossa platéia.

Não resta duvida que o dr. Adam Polan Kossobudzki, na presidência da SCABI, em Ponta Grossa, tudo tem feito para que os associados dessa entidade cultural e artística estejam satisfeitos com os espetáculos que lhes são proporcionados.



Panorama Mundial

CONFERENCIA DOS EMBAIXADORES N. AMERICANOS

HAVANA, 17 (R) — Será inaugurada amanhã, nesta capital, a conferencia de embaixadores norte americanos na America Latina. A conferencia será presidida pelo secretario-auxiliar de Estado, sr. Edward G. Miller. Nessa conferencia será estudada a politica dos Estados Unidos nas Caraibas, tomando parte no conclave embaixadores de doze paises. A reunião se encerrará sexta feira proxima.

A VISITA DE MAO TSE TUNG À RUSSIA

LONDRES, 17 (R) — A radio de Moscou, dando detalhes sôbre a visita de Mao Tse Tung lider comunista chines à Leningrado, no domingo proximo findo, disse que o presidente da China visitou a fabrica Kirov, as defesas das fronteiras, o museu e compareceu à Opera Kirov e ao Teatro de Ballet. Alem disso, foi homenageado com um banquete pelo sr. A. Kunestsov, presidente do Soviet de Leningrado. Mao Tse Tung se fez acompanhar de Wang Chiang Siang, embaixador comunista na União Sovietica, e pelo professor Chen Poing, vice-presidente do Comité de Educação e Cultura da China. O lider comunista chines regressou ontem à Moscou.

REJEITADO O MEMORANDUM SOVIETICO

HELSINKI, 17 (R) — O govêrno finlandez formulou sua resposta ao memorandum soviético, que exigiu a extradição de 300 criminosos de guerra, de acordo com o tratado de paz. A resposta da Finlandia será enviada amanhã à Moscou, por um correio especial, afim de ser entregue ao governo russo pelo sr. Gay Sundserroen, ministro da Finlandia junto ao governo sovietico. Na sua resposta, a Filandia diz que adotou todas as medidas que podem ser exigidas de um Estado soberano, de acordo com sua Constituição, as normas internacionais e o tratado de paz. Circulos bem informados consideram a resposta finlandesa como uma cortes rejeição do memorandum sovietico.

OPERADO O PRESIDENTE DAS FILIPINAS

BALTIMORE, 17 (R) — O presidente Elpidio Quirino, das Filipinas, que foi operado ontem de um calculo biliar, «encontra-se em excelentes condições, segundo revelam fontes autorizadas.

OS MINERAIS RADIO-ATIVOS E AS FUTURAS GERAÇÕES

NEW HVE, 17 (R) — O emprego exagerado dos raios X e de outros minerais radio ativos pode afetar desfavoravelmente a vida das futuras gerações até daqui a 3.000 anos, segundo afirma o professor Hernani J. Murray vencedor do Premio Nobel de Fisica em 1.946. Segundo o professor as doses exageradas dessas radiações estão afetando grandemente as faculdades reprodutoras do homem, e portanto, deverão refletir-se de forma desastrosa nas futuras gerações.

REGRESSOU SCHUMAN

PARIS, 17 (R) — O sr. Robert Schuman, ministro das Relações Exteriores da França, regressou à esta capital, depois de sua visita à Alemanha ocidental hoje.

NOVO ELEMENTO ATOMICO

BERKLEY, CALIFORNIA, 17 (R) — A Universidade da California informa que obteve novo elemento na escala do peso atômico. Segundo os cietistas da Universidade da California, o novo elemento não serve para ser usado em armas atomicas. Descobriram o novo elemento os professores Seaborg Stanley Thompson e Alberto Ghiorgsi.

REDUÇÃO DE DIVIDAS BRASILEIRAS

NOVA YORK, 17 (R) — O Brasil reduziu suas dividas nos bancos norte americaos, com o pagamento das contas atrasadas de importações, de 18 milhões de dolares em dezembro, principalmente com a renda obtida dos elevados preços do café, segundo revelou hoje o Banco da Reserva Federal de Nova York. Esta foi a maior redução da divida de qualquer país latino americanos, desde que o Banco iniciou esse cadastro, o que rebaixou a divida brasileira nos bancos dos Estados Unidos de 115 milhões para 98 milhões de dolares, em dezembro. Noventa e oito por cento dos pagamentos foram de dividas, com um atraso de 91 dias.

A ARGENTINA NÃO PARTICIPARA' DO CAMPEONATO DO MUNDO

BUENOS AIRES, 17 (R) — O presidente da Associação Argentina de Futebol deu a conhecer o teor da resolução aprovada ontem pelo Conselho Executivo resolvendo sôbre a não participação da Argentina no proximo campeonato do Mundo, a realizar-se no Rio de Janeiro, ainda este ano. Pelo que se afirma, essa atitude dos dirigentes do futebol argentino foi tomada deante da existencia do que se diz ser uma certa animosidade das autoridades do soccer brasileiro para com a Associação Argentina.

PARA MANTER A HEGEMONIA DA EUROPA

LONDRES, 17 (R) — NUM artigo que fez publicar hoje no «Daily Telegrapn» o antigo ministro do Exterior da Belgica, Paul Henri Spaak, afirmou que a Grã-Bretanha devia prosseguir com uma politica firme para manter a sua posição de hegemonia na Europa a conseguir a união do Ocidente.

Como se sabe, Spaak é, hoje, o presidente da assembleia do Conselho da Europa.

CARTA DO LIDER COMUNISTA CHINES

NOVA YORK, 17 (R) — O lider comunista chines, Mao Tse Tung, numa carta endereçada a Eugenne Dennis, secretario geral do Partido Comunista dos Estados Unidos, afirmou que a vitoria comunista na China «é parte da luta que vem sendo travada pelas classes trabalhadoras e pelas forças progressistas de todo o muundo».

ACIDENTE NUM EDIFICIO ABALADO NO TEMPO DA GUERRA — — —

NAPOLES, 17 (R) — Um grupo de cinco adultos e quatro crianças que participavam das festas de um casamento caiu do terceiro andar de um edificio. Homens e mulheres sofreram fraturas diversas sendo recolhidos ao hospital. Mais tarde a policia isolou o edificio onde se deu o acidente e que fôra seriamente abalado pelos bombardeios do tempo da guerra. Pouco depois dessa medida outro andar desse edificio veiu abaixo — felizmente sem causar vitimas.

DECLARAÇÃO

Angelo Ronchi, declara extraviado o certificado n.o 7368 da caminhonte Chevrolet, 1924, motor 32.773 por já haver requerido segunda via.

TENTA O RECORD DO JEJUM — — —

KREFELD, ALEMANHA, 17 (R) — Willi Schmitiz, que ha 42 dias se encontra fechado numa caixa de vidro, declarou hoje que se sentia «perfeitamente bem» na sua tentativa de quebrar o record mundial do jejum — que é de 48 dias. Schmitz, antigo boxeador de categoria dos pesos pesados e lutador toma apenas 2 garrafas de agua mineral e fuma 40 cigarros por dia.