DIRETOR — JOSÉ HOFFMANN DIRETOR-GERENTE — UBALDINO STREMEL

Diário dos Campos

ANO XLIV PONTA GROSSA, QUINTA-FEIRA, 23 DE FEVEREIRO DE 1950 NUM. 15.529

Máu emprego dos dinheiros publicos

O govêrno do sr. Moisés Lupion não vacila em ordenar à submissa bancada do P.S.D. na Assembléia Legislativa que aprove as leis atinentes ao aumento de impostos.

Essa majoração de tributos representa um sacrificio exigido ao povo numa epoca prenhe de dificuldades.

De outra parte, o govêrno do sr. Moisés Lupion lança mão de empréstimos e de emissõeõs de apólices, com o que compromete seriamente as finanças públicas.

Ainda ultimamente, como foi noticiado, conseguiu o sr. Moisés Lupion um empréstimo de quarenta milhões de cruzeiros, dando em garantia as cotas do Fundo Rodoviário Nacional de cinco anos.

Si, de par com isso, fossem construidas rodovias e levadas a cabo obras públicas de relêvo, o povo teria o consôlo de ver que o gravame que lhe é atirado às costas estava, pelo menos, servindo para alguma coisa.

Mas, apesar das notícias mistificadoras em contrário, poucas obras públicas foram construidas pelo atual govêrno. Rodovia, êle não inaugurou uma siquer, si bem que a construção de algumas tenham sido iniciadas nas gestões anteriores, como é o caso da estrada de Apucarana a Tibagi ou da estrada de União da Vitória a Curitiba.

E, de outra parte, não se preocupa o govêrno em comprimir despezas. Muito ao contrário, as festanças continuam, as caravanas dispendiosas, para finalidades de propaganda partidária, prosseguem, e as polpudas verbas secretas, do Palácio São Francisco e das várias Secretarias, são empregadas ao belo prazer do governador e de seus auxiliares imediatos.

E está se registrando um fato mais apreensivo ainda: é que, com as eleições à vista, está o govêrno transformando as várias repartições em viveiros de protegidos politicos.

Para se fazer uma idéia do que ocorre nesse particular, basta que se diga que apenas para o Terceiro Distrito Sanitário, com séde em Ponta Grossa, foram, nos últimos meses, nomeados nada menos de sete novos funcionários, cinco senhoritas e dois rapazes.

O Terceiro Distrito Sanitário contava já com número de funcionários suficiente. O que lhe faltava, porem, eram verbas, com as quais pudesse cumprir o papel que lhe está afeto. Os médicos não contam com transportes. Há falta de fiscais sanitários. Não há, em consequência, fiscalização alguma em defesa da saude pública.

Isso por falta de verbas. Mas a falta de verbas não impede que sejam nomeados funcionários em demasia para satisfazer os interesses do P.S.D.

O povo, em última análise, é que pagará por isso.

ALY KHAN FRATUROU UMA PERNA

GSTAAD, 22 (R.) — O principe Aly Khan, esposo da «estrela» Rita Hayworth, fraturou uma perna em três partes, num acidente enquanto praticava ski, esta tarde. Logo que foi informada do ocorrido, Rita e a herdeira do casal rumaram para o hospital. O dr. Fritz Hauffmann, médico da princesa, disse tratar-se de um dos mais sérios

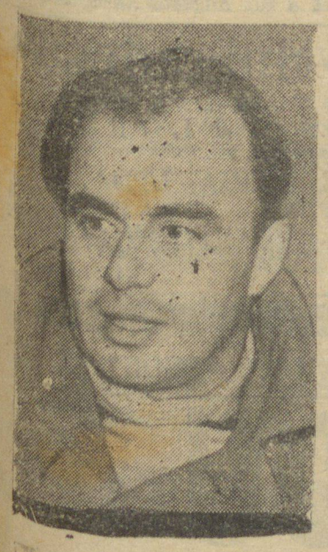

Aly Khan

acidentes que tem observado no ski. Disse, ainda o clinico, que Aly Khan deverá permanecer no leito pelo menos três semanas.

Realizam-se hoje as eleições britanicas

Os prognosticos são favoraveis aos trabalhistas

LONDRES, 22 (R.) — Realizar-se-ão hoje as eleições britanicas. O ambiente, muito embora seje de intensa expectativa, é de calma e retraimento. Os prognosticos são favoraveis aos trabalhistas.

* * *

LONDRES, 22 (R.) — «Acho que somente a posse da bomba atômica pelos Estados Unidos e naturalmente os bons sentimentos sempre experimentados pelo govêrno sovietico permitiram a manutenção da paz no mundo durante os ultimos quatro anos» declarou Churchill num comicio eleitoral no Essex. Respondendo em seguida a uma pergunta se o govêrno conservador favoreceria a emprego da bomba de hidrogênio o antigo «premier» declarou: «Não acho, é claro que a civilização deva privar-se duma arma que não tem vantagem de possuir, contanto que isso se faça de maneira a permitir o controle pelo govêrno mundial de todos os terriveis meios de destruição e de maneira a assegurar uma paz duradoura».

* * *

LONDRES, 22 (R.) — As eleições britanicas começam as sete horas, correspondentes as 5 horas no Rio de Janeiro. O resultado porem só será conhecido altas horas da noite ou mesmo na madrugada de sexta-feira.



Churchill, empenhado na propaganda eleitoral, tendo percorrido para esse fim 1.200 milhas, chega a Chequers Court para discursar

* * *

LONDRES, 22 (R.) — Às vesperas das eleições gerais britanicas é grande em todo o país a expectativa ante os resultados do pleito. No entanto, nos discursos hoje proferidos nenhum outro argumento foi apresentado, suscetivel de modificar as possibilidades dos partidos que se defrontam. Os observadores politicos, os quais esperavam que o discurso do sr. Manchester traria novidades, foram decepcionados: o leader conservador, com efeito, não fez outra coisa senão retomar os seus temas habituais, sem nada acrescentar de sensacional.

O sr. Clement Attlee, por sua vez, dirigiu-se aos eleitores de sua circunscrição eleitoral, tratando de problemas de interesse imediato para eles. Enquanto isso, o sr. Herbert Morrison, defendeu nos suburbios londrinos a politica fiscal do Partido Trabalhista. Quanto ao sr. Aneurin Bevan, atacou uma vez mais a imprensa britanica.

MANÇHESTER, 22 (R.) — «As palavras que pronunciei em Edimburgo, a proposito de uma tentativa sincera de acordo com a URSS dominaram não apenas tambem tiveram repercussões as eleições na Inglaterra, como no mundo inteiro», declarou Winston Churchill em discurso pronunciado nesta cidade Churchill acrescentou que suas palavras «criaram mesmo uma situação nova e que, aconteça o que acontecer, não poderão agravar o estado de coisas atual, sendo sucetiveis ainda de concretizar nossos desejos mais caros»...

«Para a maior parte das pessoas — prosseguiu o orador — é evidente que são necessarios pontos de vista mais amplos do que o de Bevin para conduzir os negocios do Exterior. Depois deste ultimo ataque contra o chefe do Foreign Office, Churchill passou a falar da questão trabalhista no dominio interno. Criticou as nacionalizações, os controles economicos e, sobretudo, a maneira como o governo Attlee «gastou o que restava da riqueza da Inglaterra».

Churchill concluiu dizendo que «a escolha que se oferece hoje aos eleitores é clara: mais ou menos socialismo».

Viajará sabado para Porto Alegre o gal. Eurico Dutra

Não se dará o encontro com Adhemar e Getulio

P. ALEGRE, 22 (DB) — Ativam-se os preparativos para a recepção ao general Eurico Dutra, presidente da Republica, que é esperado, aqui, no proximo sabado, acompanhado da seguinte comitiva: ministros Adroaldo Mesquita da Costa, Clovis Pestana, Clemente Mariani, senhora e dois filhos, Daniel de Carvalho e senhora e José Pereira Lira, secretário da Presidencia; coronel Carlos Rodrigues Coelho; vice-governador Novelli Junior e senhora; ministro Ranulfo Bocaiuva Cunha e senhora; desembargador José Duarte.

Tendo necessidade de regressar mais cedo a Porto Alegre, o presidente Dutra pediu fosse o desfile simbólico da Festa da Uva antecipado para às 14 horas do dia 26.

O presidente da Republica proferirá importante discurso em Caxias.

P. ALEGRE, 22 (DB) — Noticia-se que o sr. Getulio Vargas não assistirá à Festa da Uva. Quanto ao sr. Adhemar de Barros, só estará em Caxias dia 26, quando o gal. Dutra já tiver deixado aquela cidade. Não se dará, assim, o encontro entre os srs. gal. Dutra Adhemar de Barros e Getulio Vargas.

A construção do Sanatorio da Cooperativa Mixta 26 de Outubro

CARTA QUE NOS DIRIGIU UM FERROVIARIO

Recebemos:

«Ilmo. Sr. Diretor do «Diario dos Campos».

Nesta.

Como jornal sempre pronto a agasalhar os anceios publicos e as sugestões de seus leitores, espero que o «Diario dos Campos» dê à publicidade a presente missiva.

Desejo referir-me ao projetado emprestimo que pretende a Cooperativa Mista 26 de Outubro fazer. Está à direção dessa organização de ferroviarios, com efeito, em negociações para contrair um emprestimo de dois milhões de cruzeiros da Caixa Economica Federal. Mas, naturalmente, esse estabelecimento de credito irá exigir uma garantia hipotecaria superior a essa importancia.

Terá a Cooperativa, assim, de penhorar parte de seu patrimonio, devendo, por outro lado, satisfazer o pagamento de juros relativamente elevados.

Entretanto, a diretoria da Cooperativa, no fim do ano de 1948 afirmou que existiam em cofre um milhão e quinhentos mil cruzeiros.

O emprestimo em referencia destina-se à construção de um sanatorio em Uvaranas, em terreno adquirido pela Cooperativa, pela importancia de 80 mil cruzeiros.

Mas porque não lança mão a diretoria do dinheiro que deve ter em cofre para a construção do sanatorio? Porque fazer-se um emprestimo oneroso?

Era essa a interpelação que eu, na qualidade de associado da Cooperativa, desejava fazer à diretoria.

Entendo que a diretoria deve explicar aos seus associados a razão, porque, tendo dinheiro em cofre, pretende fazer esse emprestimo.

Grato pela publicação, firma-se

Um Ferroviario»

Transferido para o Rio o cel. Agapito da Veiga

O ILUSTRE MILITAR ESTEVE NA REDAÇÃO DO "DIARIO DOS CAMPOS" APRESENTANDO AS SU AS DESPEDIDAS

Por ter sido transferido para a Diretoria do Serviço Geografico do Exercito com sede na Capital Federal, deixará Ponta Grossa sabado proximo o cel. Luiz Agapito da Veiga, ilustre engenheiro geografo militar e seio do Exercito Nacional. figura de marcado destaque no

O cel. Agapito da Veiga, membro de tradicional familia brasileira em Ponta Grossa, ocupando o cargo de chefe do Serviço Geografico do Exercito com sede em nossa cidade.

Espirito cavalheiresco e caráter diamantino, grangeou o ilustre militar vasto circulo de amizades em Ponta Grossa.

Ontem à tarde, acompanhado do major Melo Morais, pertencente ao Serviço Geografico do Exercito e outro brilhante oficial de nosso Exercito, esteve o cel. Agapito da Veiga em visita a nossa redação. Veiu trazer-nos as suas despedidas e nos pedir que as tornemos extensivas a toda a sociedade pontagrossense.

Agradecemos ao cel. Agapito da Veiga a distinção da visita e auguramos-lhe as maiores venturas à frente do novo cargo que irá ocupar.

Greve na Argentina

em homenagem a Peron.

BUENOS AIRES, 22 (R.) — Somente os serviços publicos essenciais estão funcionando em Buenos Aires, devido à greve geral convocada pela Confederação Geral do Trabalho, para celebrar o triunfo eleitoral de Peron, registrado há quatro anos. A greve afeta as cidades vizinhas da capital argentina e, graças à mesma, será possivel aos obreiros comparecer à concentração que será presidida por Peron e sua esposa, Eva Duarte Peron, e outros lideres nacionais argentinos. Os serviços, como as estradas de ferro e transportes em geral simularão uma greve por alguns minutos, tambem.

Espera o segundo filho a princeza Elizabeth

LONDRES, 22 (R.) — Recusa-se categoricamente o palacio de Buckingham a comentar a noticia divulgada pelas agencias americanas de imprensa, segundo a qual a princesa Elizabeth estaria esperando seu segundo filho para o mês de agosto. Um porta-voz do palacio disse: «Não posso dizer absolutamente se tal noticia é verdadeira ou falsa, pela unica razão de que não sei nada sôbre isso e acho que os autores da noticia não sabem mais que eu».

Afirmou igualmente que os serviços autorizados do palacio não têm nenhuma intenção de desmentir a noticia.



Princeza Elizabeth

Truman faz « blague »

WASHINGTON, 22 (R.) — O presidente Harry Truman deu uma nota humoristica ao seu discurso de hoje em Alexandria, quando observou que varios catolicos assistiam ao almoço da Ordem Maçonica. Truman prometeu então interceder junto ao seu «muito bom amigo» o Papa Pio XII, se algum deles necessitasse de absolvição.

Penas contra as sabotagens

PARIS, 22 (R.) — O gabinete francês, em reunião especial, adotou uma escala mais ampla de penalidade para o crime de sabotagem. Foram previstas longas penas de prisão para toda a pessoa que participar voluntariamente em atos de violencia com o objetivo de sabotagem. Essa medida se dirige principalmente contra a agitação comunista, destinada a impedir os desembarques de armamentos norte-americanos.

MAQUINAS E MAIS MAQUINAS!

Máquinas de costura da já conhecida marca «Alfa» é o que acaba de receber JOÃO VARGAS DE OLIVEIRA S. A., com o que se possibilita a atender qualquer pedido da praça e do interior.

A FRANÇA A BRAÇOS COM UMA GREVE DE LARGA ENVERGADURA

PARIS, 22 (R.) — Quarenta e cinco mil metalurgicos da região de Paris declararam-se hoje em greve, enquanto 400.000 trabalhadores na industria metalurgica da capital iniciaram uma votação para saberem se devem ou não iniciar um movimento total. Assim, já acham-se em greve 35.000 operarios das fabricas Renault, controlada pelo governo, e 5.000 da fabrica Ford. A greve dos metalurgicos será declarada em sinal de protesto pela rejeição do pedido de quarenta e cinco por cento de aumento sobre os salarios atuais. Os trabalhadores de outras industrias estudam tambem a possibilidade de se unir aos metalurgicos nesse movimento.

DR. CUNHA NETO

ADVOGADO

RUA SANTOS DUMONT

N.o 739 - L.o ANDAR

Governo sanguinario

Devêras contristador o que ocorre em Alagoas. O sr. Silvestre Pericles de Gois Monteiro governador daquele Estado, parece estar atacado de perigosa insania. Senhor de baraço e cutelo, ele proprio proclama que imunidades ali só têm sua veneranda progenitora e os seus filhos.

Os assassinios se vão registrando na terra dos generais ante o estarrecimento da opinião publica de todo o país.

Um deputado estadual, que discorda da orientação do governador, o sr. Oséas Cardoso, foi agredido pelos sequazes daquele. Reagiu e em legitima defesa, matou um dos agressores. Dias passados, elementos da Força Policila atacaram o pai do deputado, prostrando-o sem vida no hotel do qual era proprietario.

O governador, cuja cumplicidade nesses crimes é notória, falando à imprênsa, a proposito desse ultimo atentado, afirmou que «a morte de um bandido deve ser motivo de regosijo».

Usando de linguagem de baixo calão, incompativel com a responsabilidade do cargo que ocupa, a ponto de não poderem os jornalistas reproduzir as suas palavras, o governador alagoano vem conspurcando as nossas tradições politicas e o que é pior, praticando atentados e crimes que compungem toda a sociedade brasileira.

Lamentavelmente, o gal. Pedro Aurelio de Gois Monteiro, traido, certamente, pelos seus sentimentos fraternais, colocou-se ao lado desse governador atrabiliario, seu irmão.

Ha muita gente por ai que, diante de certos abusos que se registram de parte dos que ocupam cargos eletivos, manifesta-se a favor do regime ditatorial. Entretanto, abroquelado por um regime de força, que não faria, alem do que está fazendo, o governador Pericles?

Com as liberdades democraticas asseguradas, fóra de Alagoas, o sr. Pericles de Gois Monteiro, pelo menos, está sendo marcado por estigma infamante.

Aliás, o regime atual conta com armas para impedir que tais atentados se pratiquem e se reproduzam. Si o poder judiciario de Alagoas se animasse a agir, o remedio e a punição viriam, ainda mesmo que se fizesse mistér a intervenção federal naquele Estado.

A proposito, o senador Ismar de Gois Monteiro, irmão do sanguinario governador, mas que, louvavelmente, se colocou contra a atuação deste ultimo, telegrafou ao gal. Dutra. Nesse despacho, o senador Ismar acusa o governo federal de co-responsavel pelo que ocorre em seu Estado natal.

O gal. Dutra, porem, obtemperou, em sua resposta, que qualquer iniciativa punitiva não toca ao governo federal, mas, sim, ao poder judiciario. E frisou que si este pedir a intervenção federal, ela será decretada.

A verdade, em face do quadro sombrio que Alagoas apresenta, é que a truculencia e os atentados do governador Pericles estão exigindo uma reação severa, capaz de expungir da politica nacional essa página tarjada de sangue e marcada pelos crimes inominaveis.

Gravemente enfermo o governador Mangabeira

SALVADOR, 22 (DB) — E' desesperador o estado de saude do sr. Otavio Mangabeira, governador da Bahia.



Otavio Mangabeira

O sr. Otavio Mangabeira sofreu um espasmo do miocardio, estando recolhido a uma camara de oxigenio.

Os Estados Unidos rompem as relações diplomaticas com a Hungria

WASHINGTON, 22 (R.) — O govêrno dos Estados Unidos considera que o processo contra o cidadão norte-americano Roberto Vogeler, que acaba de ser condenado a 15 anos de prisão, por um tribunal hungaro, constitui flagrante negação da justiça. Os Estados Unidos consideram-no como não valido e não aceitam «as pretensas confissões de Vogeler» declarando que o tratamento infligido pelo governo hungaro ao cidadão americano assim como as acusações e condenação, levantadas contra ele são cabalmente inaceitaveis».

WASHINGTON, 22 (R) — Os EE Unidos romperam relações com a Bulgaria. Coube ao sub secretario de Estado adjunto, Ilevelyn Thompson, encarregado dos assuntos europeus, entregar ao encarregado de negocios da Bulgaria em Washington, a nota da decisão do governo americano, de retirar sua representação diplomatica da Bulgaria e pedindo ao governo bulgaro que mandasse retirar a sua de Washington

LONDRES, 22 (R.) — O govêrno britanico declarou ontem à noite que a confissão de Edgar Sanders, negociante britanico sentenciado a 13 anos de prisão, em Budapest, foi o resultado de uma «tecnica sinistra de interrogatório sob pressão». Fatos que chegaram ao conhecimento do govêrno de Sua Majestade tornam certo que o depoimento de Sanders foi um compendio de distorsões e mentiras que ele jamais pronunciaria por motivos naturais» — declara uma nota oficial do Foreign Office.

WASHINGTON, 22 (R.) — Prevê-se autorizadamente que o Departamento de Estado prepara novo ultimatum à Bulgaria, para levá-la a reconsiderar o pedido de retirada do embaixador americano em Sofia. Se o ultimatum não for aceito, os

Lares e Salões

Aniversários

Fazem anos hoje

OS SENHORES:

— Nicolau Kinast, comerciante em Prudentópolis;

— Gregório Weiber Neto.

\- - -

AS SENHORAS:

— d. Edelmira Cunha Almeida, espôsa do sr. Durval de Almeida;

— d. Ida Schneider, espôsa do sr. Evaldo Silvestre;

— d. Margarida Frauhl, espôsa do sr. Guilherme Frauhl;

— d. Maria Pietroczinski, residente nesta cidade.

\- - -

AS SENHORINHAS:

— Laura, filha de d. Savina e sr. José Borges Cordeiro;

— Celi, filha do sr. Celestino Casteli.

\- - -

OS JOVENS:

— Fermino dos Santos, filho do casal d. Alvina Santos e sr. Paulo José dos Santos;

— José, filho do sr. Arthur Buchler, residentes em Santo Antonio da Platina;

— Edmir, filho do sr. Eduardo Baier;

— Trajano Piemontez;

— Odilon Maciel.

Pertencem ao Municipio os terrenos situados nas colonias Pelado, Uvaranas e Neves

A propósito da duvida suscitada em tôrno dos terrenos situados nas colônias Pelado, Uvaranas e Neves, divulga-se a lei que regula o assunto, em pleno vigor, concebida nos seguintes termos:

«LEI N. 110 DE 27 DE JANEIRO DE 1894

Faz pertencer ao patrimônio da Câmara Municipal de Ponta Grossa, os terrenos onde estão situadas as colônias do Pelado, Uvaranas e Neves.

O Congresso Legislativo do Estado do Paraná decreta e eu sanciono a LEI seguinte:

Art. 1.o — Ficam pertencendo ao Patrimônio da Câmara Municipal de Ponta Grossa, os terrenos onde estão situadas as colônias do Pelado, Uvaranas e Neves, respeitando os lotes ocupados e os utilizados pelo Prado de Corridas.

Art. 2.o — Fica pertencendo também à referida Câmara a divida dos colonos estabelecidos nas mencionadas colônias.

Art. 3.o — Ficam revogadas as disposições em contrário.

Mando, portanto, a tôdas as autoridades quem o conhecimento e execução desta lei pertencer, que a cumpram e façam cumprir tão inteiramente como nela se contém.

O secretário do Estado dos Negócios de Obras Publicas e Coolnização a faça imprimir, publicar e correr.

Palácio do Govêrno do Estado do Paraná, em 27 de julho de 1894; 6.o da Republica.

(aa) Francisco Xavier da Silva; João Baptista da Costa Carvalho Filho».

PRECEITO DO DIA

DIANTE DA CURIOSIDADE

Deixar de satisfazer a curiosidade da criança tem efeito maléfico sôbre a saude de seu espírito. Enganando-a, reprimindo perguntas ou deixando-as sem resposta, prejudica-se a formação de sua personalidade e seu ajustamento à sociedade.

— Satisfaça a curiosidade de seu filho sem enganá-lo e assim contribuirá para a saude e firmeza de sua personalidade. — SNES.

A critica vale dinheiro

Com o intuito de sempre melhorar seus serviços de irradiações para o Brasil, o serviço Brasileiro da B.B.C. está pedindo aos ouvintes que escrevam, dentro do limite de 750 palavras, cartas de crítica sincera e fundamentada a respeito dos seus programas. E para recompensar o trabalho e o tempo, oferece certo numero de rádio-receptores de presente à melhores cartas dos ouvintes habituais.

Eis algumas perguntas que a B.B.C. gostaria de ver respondidas:

1.o) — Os noticiários são equilibrados, exatos e atuais? Se não são, que defeito apresentam?

2.o) — Que programas lhe parecem aborrecidos, e por que?

3.o) — Que programas lhe agradam mais, e por que?

4.o) — Que parte da programação o sr. prolongaria? Que reduziria?

5.o) — A que horas costuma sintonizar o Serviço Brasileiro da B.B.S.? Em que faixa e ondas é mais facil ouvir a B.B.C.?

Não é preciso ser crítico profissional. Não é preciso escrever um ensaio literário. E' preciso apenas ser franco e explicar as razões de seus gostos. As regras são muito simples:

1.o) — Comparar as transmissões do período de 5 a 18 de março com a programação habitual da B.B.C.

2.o) — Escrever umas 750 palavras criticando, 3, 4 ou mais programas à escôlha.

3.o) — Postar a carta para Avenida Rio Branco, 251 — 14.o andar. Rio de Janeiro, de modo que chegue o mais tardar até 7 de abril.

4.o) — Incluir nome (ou pseudônimo), endereço, profissão e idade aproximada a dar detalhes sôbre o aparelho que usa (principalmente as ondas de que é dotado).

Rádio

Para suas irradiações de hoje a Capitânea da Rede Paranaense de Emissoras organizou a seguinte programação:

8,00 Bom Dia
8,05 Movimento social
8,10 Informações uteis
8,15 Matutino J-2
8,30 Matinada de melodias inesqueciveis
8,45 Ritmos do Hawai
9,05 Onda Alegre
9,30 Sucessos nacionais
9,45 Virtuoses do teclado
10,05 Lembrete musical
10,15 Orquestras em desfile
10,30 Valsa, raínha dos ritmos
10,45 Sensações musicais em revista
11,05 Do México para o Brasil
11.00 Do México para o Brasil
11,20 Variado
11.30 Horário dos trens
11,35 Variedades Sonoras
12.00 Grande Jornal Falado
12.20 Notícias locais
12.30 Movimento social
12.40 Reportagens J2
12,45 Variedades Sonoras
13.00 Horário dos trens
13,10 Variedades sonoras
13,30 Gentilezas
16,05 Ritmos do Tio Sam
16,20 Joias musicais
16,30 Alma Sertaneja
16,45 Vozes internacionais
17,05 Melodia dos trópicos
17,20 Relíquias portenhas
17,35 Grandes cartazes
17,45 Páginas dos grandes mestres
18,00 Oração da Ave Maria
18.15 Esportes pelo rádio
18,30 Nos domínios do turfe
18,45 Jornal falado
19,05 Notícias locais
19,15 Kaleidoscópio musical
19,30 Agência Nacional
20,00 Solistas
20,15 Boa musica
20,35 Variado
21,00 BBC de Londres
21,15 Programa sinfônico
22,00 Nos bastidores do mundo
22,05 Variado
22,15 Serenata
22,30 Boa noite e encerramento

\- - -

De hora em hora até às 17 horas, Correspondente GMC.

(0)

FARMACIAS DE PLANTÃO

Minerva, fone 6-7-3; e Imperial, fone 6-6-4.

A Casa Belo Horizonte

Tem o prazer de apresentar um grande sortimento de calçados para crianças e adultos nos mais variados preços e nos mais lindos modelos, para bem servir a sua distinta freguezia

AV. VICENTE MACHADO, 506

Eletroberg Ltda.

RADIOS DAS MELHORES MARCAS PARA LUZ, PILHA E ACUMULADOR
COMPLETO SORTIMENTO DE MATERIAIS E ACESSORIOS PARA RADIO
FOGÕES E FOGAREIROS A OLEO DIESEL — UM PRODUTO «REI»

ARTIGOS ELETRICOS EM GERAL — MAQUINAS DE ESCREVER, ETC.
PREÇOS MODICOS
PRAÇA BARÃO DE GUARAUNA, 50 — PONTA GROSSA
ELETROBERG — A Casa dos bons Rádios

Sementes e Mudas

Dispomos de sementes novas de Cebola, Pera Rio Grande, Sementes de Alfafa, Murcia Chilena, Capim Azevem, Colonião, Sempre Verde, Catingueiro Roxo, Aveia, Favas de Pixuri, Emburana de Cheiro e Sucupira.
MUDAS DE EUCALIPTOS, PLANTAS FRUTIFERAS E COQUEIRO ANAO
Pedidos à Organização Agro-Pastoril, de J. Rosa & C.
Rua Emilio de Menezes, 710 (Junto à Fábrica de Cigarros)
Caixa Postal, 385 — Telefone: 8-5-3 — Endereço telegráfico

Industrias Wagner Ltda

Madeiras laminadas e compensadas
Fábrica e escritório: rua Ermelino de Leão n. 2.000 — Telefones: 761 e 179

MILHÕES



DE PESSOAS TÊM USADO COM BOM RESULTADO O POPULAR DEPURATIVO

ELIXIR 914

A SIFILIS ATACA TODO O ORGANISMO!
O Fígado, o Baço, o Coração, o Estômago, os Pulmões, a Pele, produz dores de cabeça, dores nos ossos, reumatismo, cegueira, queda do cabelo, anemia e abortos
Consulte o médico e tome o popular depurativo ELIXIR 914 — Aprovado pelo D.N.S.P., como auxiliar no tratamento da Sífilis e Reumatismo da mesma origem — Inofensivo ao organismo — Agradável como licor

Convite

AOS SOCIOS DA S.C.A.B.I.

II TEMPORADA —— 5.o CONCERTO
Abertura da temporadi de 1950 apresentando o grande violoncelista italiano
ATTILIO RANZATO
Local: salão do Clube Pontagrossense.
Data: 25 de fevereiro de 1950, sábado, às 21 horas.
Ingresso: talão n. 2. (1760-6-16)



Por que será que ela não o quer? É natural... Pois êle se esqueceu de que uma barba mal feita ou por fazer, desagrada!

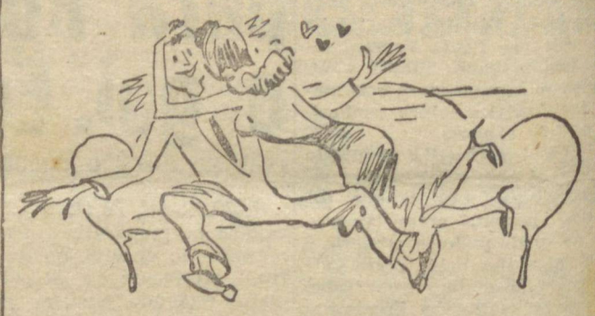

USE GILLETTE
SIM, GILLETTE AZUL!

Veja como é bom andar sempre bem barbeado. Faça a barba *diàriamente*. Mas com um aparêlho Gillette de precisão e lâminas Gillette Azul. É mais fácil, rápido e econômico.



BEM BARBEADO? MUITO COTADO!

DR. CARLOS DESZAUNET NETO

Médico

Comunica a seus prezados clientes e amigos que transferiu seu consultório médico para a rua Augusto Ribas, 371.

Sementes Holandesas

DE
HORTALIÇAS E FLORES
RECEBEU
CASA AGRO-PECUARIA LTDA.
PRAÇA BARÃO DO GUARAUNA, 98 — CAIXA POSTAL, 314
— END. TEL.: «PECUARIA» - PONTA GROSSA - PARANÁ
ATENDE PEDIDOS PELO REEMBOLSO POSTAL
(1751-1m-16)

Relojoaria Rocha

AVENIDA VICENTE MACHADO, 534



RELOGIOS
—
JOIAS
—
ARTIGOS PARA PRESENTES
—
ALIANÇAS POR PREÇOS RAZOAVEIS

Ao povo princesino

ZAKI AKEL, conhecido e antigo comerciante nesta praça, comunica ao povo princesino, para breve, a abertura do seu estabelecimento denominado

Casa Florida

TECIDOS — SEDAS — ALGODÃO
RUA CORONEL CLAUDIO N. 48 (1236.1m.11)

AERO CLUBE DE PONTA GROSSA

CAMPANHA DOS 500 SOCIOS

O Aero Clube de Ponta Grossa está aceitando sócios durante os meses de fevereiro e março, para aumento de seu quadro social, e suas atividades aviatórias, e espera a cooperação de todos os interessados, estando a sua Secretaria, à rua 15 de Novembro, 197, «Edifício Palace Hotel», à disposição de todos aqueles que queiram ingressar em seu quadro de sócios.

O BRASIL PRECISA DE ASAS! Ingressai hoje mesmo, cooperando para a formação da nossa Reserva Aérea!

AERO CLUBE DE PONTA GROSSA.
gues — Presidente em exercício (1763.3.19) José H. Rodri

PRESTESA UNICA — SERIEDADE ABSOLUTA

A CASA IRIS JA COMEÇOU

A SUA ESTRONDOSA E ESPETACULAR QUEIMA DE SEDAS E TECIDOS DE ALGODÃO — VA' HOJE, AMANHÃ OU QUALQUER DIA DESTE MÊS E COMPRE MERCADORIA DE QUALIDADE POR PREÇOS VERADEIRAMENTE ARRAZADORES!

EIS ALGUNS PREÇOS DA FANTASTICA QUEIMA:

Seda pura natural estampada	25,00	Patu, largura 0,90, tôdas as côres	20,00	Não enrruga, lindos padrões	20,00
Tafetá liso, tôdas as côres	8,50	Seda lisa	5,80	Linho seda estampado	12,50
Tafetá xadrez, lindos padrões	10,80	Seda estampada, largura 0,80	10,00	Lumiér, 1,40 largura	30,00
Setim lingerie, tôdas as côres	18,00	Seda estampada, largura 0,90, mista	20,00	Setim Dichese, 0,95 largura	35,00
Faile, largura 1,00, tôdas as côres	30,00	Opala estampada	6,00	Crepon anaruge	6,50
				Morim em côres, peça com 10 metros	42,00

"CASAIRIS" — A UNICA QUE VENDE POR PREÇOS QUE ABAFAM QUALQUER LIQUIDAÇÃO!

CASA IRIS: — RUA CORONEL CLAUIDO, 60

Prefeitura Municipal de P. Grossa

Balancete da Receita e Despesa do dia 16 de fevereiro de 1950
DEPARTAMENTO DE CONTABILIDADE — CAIXA

DEBITO

Saldo anterior			78.091,60
RECEITA ORDINARIA			
TRIBUTARIA			
a) Impostos.			
0.1 Imposto Territorial Urbano	3.809,90		
0.2 Imposto Predial Urbano	34.168,40		
0.4 Imposto de Licença	1.220,00		
0.5 Imposto de Reg. de Veículos	1.108,00		
0.9 Imposto s/Diversões Publ.	129,50	40.435,80	
b) Taxas.			
1.1 Taxa Predial p/Bombeiros	4.833,90		
1.3 Emolumentos em Geral	1.786,50		
1.5 Limpesa Publica e Part.	2.326,50		
1.7 Guias sem Passeio	374,40	9.321,30	
INDUSTRIAL			
3.2 Agua e Esgotos		750,00	
DIVERSAS			
4.4 Renda dos Cemitérios		45,00	
RECEITA EXTRAORDINARIA			
6.2 Dívida Ativa	1.044,70		
6.5 Multas em Geral	118,60		
6.8 Venda de Placas	6,00	1.169,30	
CREDORES DIVERSOS			
Quota de Previdência		30,00	51.751,40
			129.843,00

CREDITO

SEGURANÇA PUBLICA E ASSISTENCIA SOCIAL			
8.29.4.d) Leg. Brasileira de Assistência.			
Leg. Bras. de As. — N/recolh. p. intermédio do IAPI, contribuição ref. a janeiro, dos operários inscritos			928,60
SERVIÇOS INDUSTRIAIS			
8.63.2.c) Outros Materiais.			
Sociedade Ico Limitada — N/pagto. p. intermédio Bco. Comercial do Paraná S.A., dupl. 6072, ref. aquisição de uma máquina p. lavar carros W.11 - Wayne — Empenho n. 108			10.029,00
SERVIÇOS DE UTILIDADE PUBLICA			
8.30.3.a) Diversos Materiais.			
S. Castro e Cia. Ltda., Curitiba — Diversos materiais. Emp. 67, ficha n. 9			287,00
Nosso pagamento por intermédio do Banco Comercial do Paraná S.A., dupl. 1470, ref. remessa 10 rolos papel Ozalit azul, emp. 176	550,00		
Idem, idem, dupl. 1457, ref. a diversos materiais — Emp. 125, ficha n. 67	672,80		1.222,80
8.80.4.II.a) Outras Despesas.			
S. Castro e Cia. Ltda.			
Empenho 127 — Despesa de frete ref. remessa mat. expediente	23,00		
Emp. 177 — Despesa frete, conforme fatura n. 1470	10,00		
Emp. 68 — Despesa frete ref. remessa de mat. de expediente	7,00		40,00
8.81.3.d) Diversos Materiais.			
S. Castro e Cia. Ltda.			
1 engarxadeira n. 1 — Empenho 18	8,80		
N/pagto. p. intermédio Bco. Comercial do Paraná S.A., dupl. 1458, ref. a duas correias ventilador V-126, e despacho — Empenho n. 84	106,20		115,00
8.81.4.b) Outras Despesas.			
S. Castro e Cia. Ltda.			
N/pagto. p. intermédio do Bco. Comercial do Paraná S. A., dupl. 1429, ref. a diversos materiais, cnf. ficha n. 4, emp. 3	286,10		
Idem, idem, duplicata 1428 — Ficha n. 5, empenho 3	2.528,00		2.814,10
ENCARGOS DIVERSOS			
8.91.4.a) Contribuições ao I.A.P.I.			
Inst. Apos. e Pensões Industriários — N/recolhimento ref. ao mês de janeiro, igual à contribuição dos operários da Prefeitura inscritos no I.A.P.I.			9.286,30
CREDORES DIVERSOS			
I.A.P.I. — N/recolhimento das contribuições dos operários da Prefeitura, conf. folhas de pagamento relativas ao mês de janeiro p. pdo.			9.286,30
BALANÇO			95.842,90
			129.843,00
Saldo	95.842,90		
Saldo — Banco Comercial do Paraná S/A	457.494,00		
	553.336,90		

Confere. Em 16 de fevereiro de 1950. (a) Alcides Rolim Borba, tesoureiro. — Visto:
(a) João Vargas de Oliveira, prefeito municipal

Edital

(NATURALIZAÇÃO)

O doutor Joaquim Ferreira Guimarães, juiz de Direito da 1.a Vara desta Comarca de Ponta Grossa, Estado do Paraná, etc.,

FAZ saber, a quem interessar, e o presente edital virem, ou dele conhecimento tiverem, que por parte de Stanislau Schewtschik, foi dirigida a êste Juizo a petição do teor seguinte: «Exmo. sr. dr. juiz de Direito da 1.a Vara. Stanislau Schewtschik, de nacionalidade polonesa, casado, pedreiro residente e domiciliado nesta cidade, desejando obter o título declaratório de cidadão brasileiro, em conformidade com o art. 50, da lei n. 818, de 18 de setembro de 1949, vem, respeitosamente perante v. exa., expor e afinal requerer o seguinte: 1.o) que o suplicante é filho legítimo de Miguel Schewtschik e de d. Josefa Schewtschik, tendo nascido na Polônia, no lugar Kosk, em 27 de dezembro de 1909; 2.o) que ingressou no país no ano de 1911, pelo pôrto de Paranaguá, tendo logo a seguir fixado residência nesta cidade de Ponta Grossa, onde tem o seu domicílio à rua Alberto Tôrres, 169, Vila Boa Vista; 3.o) que é casado com d. Maria Schewtschik, natural do distrito de Mallet, município de União da Vitória, Estado do Paraná, tendo dêsse consórcio os seguintes filhos: Tadeu, nascido em 7 de novembro de 1940; Valdir, nascido em 2 de outubro de 1942; Scheila, nascida em 14 de junho de 1944; Miguel, nascido em 28 de julho de 1945; Elzenir Roberto, nascido em 12 de julho de 1947; Stanislau Basílio, nascido em 10 de setembro de 1948, e Lidiamir Ana, nascida em 14 de dezembro de 1949, todos nesta cidade de Ponta Grossa; 4.o) que é proprietário do seguinte imóvel: um lote de terreno situado à rua Alberto Tôrres, 169, Vila Boa Vista, medindo 36 metros de frente para a rua Nilo Peçanha, atualmente rua Vidal de Negreiros, com 33 metros de fundos, fazendo esquina com a atual rua Alberto Tôrres, onde mede 43 metros e dividindo nos fundos por 10 metros com o lote n. 1, da mesma quadra, imóvel êsse adquirido por compra de Raul Godinho, conforme escritura de compra e venda, registrada no Registro Geral de Imóveis desta Comarca, sob n. 19435, livro 3.o-G, fls. 192; 5.o) que conhece o idioma nacional e está perfeitamente integrado nos usos e costumes brasileiros, tendo sempre desejado adquirir a nacionalidade brasileira, com reuncia de sua cidadania de origem. Assim sendo, juntando todos os documentos que comprovam os requisitos legais, requer a v. exa., que se sirva conceder-lhe o título declaratório de cidadão brasileiro, ex-vi do art. 69, n. 5, da Constituição de 24 de fevereiro de 1891, após publicação do edital respectivo e o processamento do presente pedido, na forma do art. 60 e seus parágrafos da citada lei n. 818, de 18 de setembro de 1949. Nestes termos, em que P. Deferimento. Sôbre Cr$ 3,00 em selos estaduais está: Ponta Grossa, 10 de fevereiro de 1950. (a) Stanislau Schewtschik.» Despacho: D.A. publique-se edital com o prazo de dez dias. P. Grossa, 10-2-1950. (a) J. Guimarães. Dado e passado nesta cidade de Ponta Grossa, aos treze dias do mês de fevereiro de mil novecentos e cinquenta. Eu, (a) Juarez Gomes da Silveira, escrevente juramentado, que subscrevi. O juiz de Direito da 1.a Vara:

.. Joaquim Ferreira Guimarães



(0)

AVISO

A Prefeitura Municipal avisa aos srs. cotribuintes dos impostos Predial Urbano e Territorial, que terminará, a 28 do corrente, o prazo para pagamento SEM MULTA.

Os proprietários que ainda não receberam seus respectivos avisos, deverão procurá-los na Prefeitura.

Vida Militar

INSTITUTO TECNICO DE ENSINO POR CORRESPONDENCIA

Instruções — Acham-se à disposição dos interessados, na Biblioteca dêste Q.G. as Instruções para matrícula no Instituto Técnico de Ensino por correspondência, em funcionamento na Praia do Botafogo, 244-A, 1.o andar, Rio de Janeiro, bem como uma relação de livros que poderão ser adquiridos por intermédio do aludido I.T.E.C., pelo reembôlso postal.

INSCRIÇÕES PARA O QUARTO SALÃO MILITAR DE BELAS ARTES

Transcrição de rádio - Transcreve-se abaixo, para conhecimento dos interessados, o seguinte avisoe E—v àcq SHS E 13-II-1950. Cmt. 5.a R.M. — Curitiba — N. 201 — Devendo realizar-se em maio próximo o Quarto Salão Militar de Belas Artes promovido pelo Clube Militar, solicito, de v. exa. a publicação em boletim dos seguintes dados: serão obertas a 1.o de março, inscrições para o quarto salão militar de belas artes, promovido pelo Clube Militar, constando de divisão geral e divisão moderna com trabalhos de pintura, desenho, arquitetura e escultura. Cada concorrente poderá apresentar cinco trabalhos no máximo, podendo concorrer oficiais e praças do Exército, Marinha e Aeronáutica. Os trabalhos deverão ser entregues no Clube Militar até trinta de abril, devendo o salão ser inaugurado a quinze de maio. (a) Cel. José Pinto Soares — Dir. Secretário do Clube Militar.»

REQUERIMENTOS DESPACHADOS

Pelo cmt. da 5.a R.M.:

— Waldemar Orso, da classe de 1931, do mun. de Umbará, Pr., pedindo isenção do serviço militar.

— João Victor Leonço, da classe de 1931, do mun. de Palmas, Pr. pedindo isenção do serviço militar.

— Valdir Fidelis, da classe de 1931, do mun. de Florianopolis, SC., pedindo isenção do serviço militar.

— Angela Torelli, mãe do convocado Pedro Gonçalves Neto, da classe de 1931, do mun. de Londrina, Pr., pedindo isenção do serviço militar de seu filho.

— Orlandino da Silva, da classe de 1931, do mun. de Itajaí, SC., pedindo isenção do serviço militar.

— Ricciotti Tibilett, da cl. de 1931. do mun. de Curitiba. Pr., pedindo isenção do serviço militar.

— Alvaro Wolkan, da classe de 1931, do mun. de Canoinhas, SC., pedindo isenção do serviço militar.

— João Dempsy Zannoni, da classe de 1931, do mun. de Quatá, SP., pedindo isenção do serviço militar.

— Carlos Nicco, da classe de 1931, do mun. de Campo Comprido, Pr., pedindo isenção do serviço militar.

— José Russi, da classe de 1931, do mun. de Apucarana, Pr., pedindo isenção do serviço militar.

Despacho — Sejam selecionados na prioridade um para inclusão no excesso do contingente anual (se houver), tendo em vista a letra «b» do n. 22. do P.R.C., do Contingente de 1950.»

(0)

POSTO ELEITORAL "DIARIO DOS CAMPOS"

Com o fim de facilitar aos que desejam se alistar eleitores, obter transferencia ou segunda vias de titulos, etc., abrimos em nossa redação um posto eleitoral.

As pessoas interessadas poderão procurar, durante o dia, o nosso diretor gerente, ou, á noite, o nosso redator secretario.

Incumbir-nos-emos do encaminhamento dos requerimentos ao cartorio competente, obtenção de certidões, etc.

Podem, pois, os que o desejarem, dispôr de nosso posto eleitoral.

FILHA — MÃE — AVO'
TODAS DEVEM USAR
FLUXO SEDATINA
(ou Regulador Vieira)
A MULHER EVITARA' DORES
ALIVIA AS COLICAS UTERINAS

Emprega-se com vantagens para combater as irregularidades das funções periódicas das senhoras — E' calmate e regulador dessas funções

FLUXO SEDATINA, por sua comprovada eficácia, é muito receitada — Deve ser usada com confiança

PARANAENSE!

A aureóla moral social e politica que circunda a figura expressiva do nosso partido BENTO MUNHOZ DA ROCHA, é o eloquente atestado que recomenda-o para o alto posto de condutor da térra dos pinheirais justo motivo de satisfação dos sinceros amigos deste previlegiado pedaço do nosso Brasil.

Votar nele, é ter hoje cumprido um sagrado dever de patriotismo, e futuramente a consciencia exultante de alegria, pela actuação administrativa, que proporcionará ao nosso Estado, a sua comprovada ho-

Joanino Sabatella

João Vargas de Oliveira S/A

SENSACIONAL OFERTA DE RADIOS, RADIOVITROLAS E ARTIGOS DOMESTICOS COM SENSIVEL REDUCÃO DE PREÇOS,

PARA AS FESTAS QUE SE APROXIMAM

Radiovitrolas PHILIPS, com toca-discos automáticos - gabinete	Cr$ 7.500,00
Radiovitrolas ADMIRAL, com toca-discos automático - móvel de mesa	Cr$ 4.000,00
Rádio RCA VICTOR, 7 válvulas, modêlo 1949	Cr$ 3.800,00
Rádio RCA VICTOR, 5 válvulas, modêlo 1949	Cr$ 1.700,00
Rádio RCA VICTOR, 5 válvulas, modêlo 1949, para pilha sêca	Cr$ 2.800,00
Rádio M.R.B., 5 válvulas, modêlo 1949, com transformador universal	Cr$ 1.700,00
Enceradeiras elétricas EPEL, com 2 jogos de escôvas, oferta especial	Cr$ 1.800,00
Máquinas de costura ALFA	Cr$ 3.800,00

Se você ainda não adquiriu seu rádio, uma enceradeira, sua máquina de costura e outros tantos artigos que são de grande utilidade a V. S., visite as lojas de

JOÃO VARGAS DE OLIVEIRA S. A.,

à rua Santos Dumont, 747, e av. Vicente Machado, 390, certificando-se assim da grande baixa de preços, com descontos especiais para pagamento à vista e grande facilidade para compras em suaves prestações.

CASA ROMANO

RUA 15 DE NOVEMBRO, 284

RELOJOARIA, JOALHERIA E MIUDEZAS — ARTIGOS PARA PRESENTES

Unicos vendedores das piteiras

BIRO

Anti-tóxicas, eliminam a nicotina e outras substâncias nocivas à saude; e os afamados

PENTES WAVE COMB

Que conservam a ondulação e fazem os cabelos seduteres

EXPRESSO TIBAGI

Ligando as duas Princesas

O EXPRESSO TIBAGI iniciou suas viagens normais em confortáveis ônibus ligando APUCARANA a PONTA GROSSA. Trajeto feito através da rodovia Central do Paraná, passando por TIBAGI, ORTIGUEIRA, LAGOA BONITA, ARARUVA e MARILANDIA.

Saída de Ponta Grossa às segundas-feiras, às 6 horas; e de Apucarana, às quartas-feiras, às 6 horas.

Reserva de passagem no Hotel do Comércio, à praça Barão de Guarauna, ou pelo fone 5-9-9.

Faça sua viagem da Princesa dos Campos à Princesa do Sertão, cidade-chave do Norte do Paraná, com confôrto e rapidez, pelo EXPRESSO TIBAGI. (1469-1m-9)

Casa São João — Casa São João

EM LIQUIDAÇAO UNICA OPORTUNIDADE!

Lamê	de 9,50	por 6,50	Organza	de 22,00	por 16,00	Tussor de seda	de 36,00 por 28,00
Seda lisa	" 15,00	" 8,00	Organdi estampado	" 17.50	" 12,00	Linon estampado	" 8,50 " 6,00
Seda estampada	" 16,50	" 10,00	Morim em côres, peça	" 60,00	" 52,00	Linon liso	" 7,50 " 5,00
Setim laquê, larg. 0,90	" 30,00	" 20,00	Zefir, artigo bom	" 6,00	" 3,50	Atoalhado xadrez	" 18,00 " 15,00
Chitão	" 8,00	" 5,50	Tricoline, côres firmes	" 12,00	" 8,00	Cretone, tôdas as côres	" 13,50 " 10,00
Panamá	" 6 ,00	" 4,00	Opala estampada	" 11,00	" 8,00	Anarruga estampada	" 20,00 " 16,00
Xadrez	" 7,50	" 5,00	Brim cáqui	" 10,00	" 7,50	Crepe estampado	" 10,50 " 7,00
Chita	" 4,80	" 3,00	Brim azul	" 11,50	" 8,00	Cretone estampado, largura 1,40, côres firmes	" 32,00 " 24,00
Algodão, peça	" 46,00	" 35,00	Brim gabardine	" 15,50	" 12,50		

RUA CORONEL CLAUDIO, 09 — TELEFONE: 9-1-2

NOTICIARIO ESPORTIVO

O SESI Nos Esportes

SERVIÇO DE ASSISTENCIA AOS ESPORTES E EDUCAÇÃO FISICA

Dentro de alguns dias, ficará aprovado definitivamente o calendário esportivo do Serviço de Assistência aos Esportes do SESI, para 1950.

Podemos entretanto apresentar hoje o esbôço do que serão as atividades do serviço especializado do SESI, em Curitiba, e dentro de mais alguns dias, o esquema de Ponta Grossa, Paranaguá e outras cidades do Paraná:

Janeiro — 1.o Campeonato Ciclístico de Curitiba.

Fevereiro — 1.o Torneio de Xadrez — 1.o Campeonato de Tenis de Mesa.

Março — 2.o Campeonato de Futebol.

Abril — 1.o Campeonato de Voleibol Feminino — 1.o Campeonato de Voleibol Masculino.

Maio — 1.o Campeonato de Bola ao Cesto Masculino — 1.a Competição de Cabo de Guerra.

Junho — 1.o Campeonato Atlético Infanto-Juvenil, para filhos de operários.

Julho — 1.o Torneio de lançamento de bola, infanto-juvenil, para filhos de operários.

Agosto — 1.o Torneio de Bochas.

Setembro — 2.a Corrida Rustica da Primavera.

Outubro — 2.o Campeonato Estadual de Futebol.

Novembro — 2.o Torneio se «Braço de Ferro».

Dezembro — Encerramento das provas, para apuração dos respectivos campeões do Estado.

Dr. Mattos Guedes

CIRURGIÃO DENTISTA
RAIOS X
APLICAÇÕES ELETRICAS — BANHOS DE LUZ
Dentaduras anatômicas — Pontes móveis — Cirurgia da boca
HORAS MARCADAS
Consultório: rua Cel. Dulcidio n. 537
FONE 9-3-9

LIGA DE FUTEBOL REGIONAL DE PONTA GROSSA

BOLETIM OFICIAL N. 44

Resoluções tomadas em 13 de fevereiro de 1950

a) O presidente da Liga de Futebol Regional de Ponta Grossa, no uso de suas atribuições e de acôrdo com o artigo 11.o, capítulo III dos Estatutos em vigor, resolve:

1.o) Convocar uma reunião extraordinária da Assembléia Geral, para quinta-feira próxima, dia 23 do corrente, às 21 horas, para a eleição da nova Diretoria, constituida do presidente, vice-presidente, Conselho Superior, com cinco membros e três suplentes, e Conselho Fiscal, composto de três membros, que deverão dirigir os destinos desta Liga, durante os períodos de 1950 e 1951.

b) Dar conhecimento aos interessados do seguinte:

1.o) De acôrdo com o art. 2.o, parag. 3.o do capítulo III dos Estatutos desta Liga, a Assembléia Geral deliberará legalmente em segunda convocação após 30 minutos depois da hora da primeira convocação.

2.o) Art. 8.o do capítulo III — Os clubes pertencentes à divisão principal ou fundadores terão direito a três votos, os da divisão inferior a um voto e os filiados em caráter extraordinário a um voto.

Parag. unco — Só poderão se fazer representar na Assembléia Geral, os clubes que estiverem quites com a Liga, no que se refere à taxa de anuidade.

Art. 16.o do capítulo IV — A escolha dos membros do Conselho Superior só poderá recair em pessoas com mais de 30 anos e que não exercem cargo de direção em associações filiadas.

Ponta Grossa, 13 de fevereiro de 1950.

(aa) DANTE LAVALLE, presidente; JOÃO TRINDADE DE ALMEIDA, secretário geral. (..-3-18)

PAGA ALUGUEL? — QUER SER PROPRIETARIO?

Eis a sua oportunidade:

Temos ainda disponiveis algumas casas para venda em prestações a partir de Cr$ 200,00 mensais e varios lotes a começar de Cr$ 90,00 mensais sem entrada inicial e sem juros.

Sem qualquer compromisso, faça um passeio até nosso loteamento e verifique o extraordinario progresso da nossa Vila Palmeirinha.

IMOBILIARIA PONTAGROSSENSE, rua Francisco Octaviano 1853 - Onibus e lotação de 10 em 10 minutos.

Caixa postal 12 — Telegramas: "Wagner"
..ENCOMENDE SEM PERDA DE TEMPO
UM COLCHÃO MARAVILHOSO DE CRINA E ALGODÃO LADO PARA INVERNO E VERÃO NA FAMOSA

Colchoaria Pontagrossense
A MAIOR E MAIS ANTIGA FABRICA DE COLCHÕES, ACOLCHOADOS E TRAVESSEIROS
I. J. SZACHER
R. GEN. CARNEIRO, 604 - FONE 221 - PONTA GROSSA - PARANA'
COLCHÃO DE CRINA VEGETAL DESDE Cr$ 220,00 — Pano cassarinho — para casal — solteiro Cr$ 130,00 — aceitamos encomendas para qualquer tipo de colchão — vendas pelo sistema de pagamentos suaves — acolchoados para noivas de seda laque com os mais bonitos desenhos.

PARA PRESIDENTE DA REPUBLICA: .. ..

.. ..

NOME DO VOTANTE: .. ..

.. ..

APELO AOS CORAÇÕES GENEROSOS

Escreve-nos um internado do Hospital Sanatório «Adhemar de Barros», Estado de São Paulo, sr. Gumercindo Lucio de Sousa, que ali se acha acometido de greve enfermidade, pedindo um auxilio para a aquisição de medicamentos e agasalhos.

E para atender à suplica pungente daquele infeliz hospitalizado, apelamos aqui, de publico, para a generosidade de nossos leitorês, a fim de angariar um auxilio.

A lista de donativos encontra-se nesta redação.

Sr. Odino Moro 20.00
Uma pessoa espírita .. 10,00

EDITAL

(TITULO DECLARATORIO DE CIDADANIA)

O doutor Joaquim Ferreira Guimarães, juiz de Direito da 1.a Vara da comarca de Ponta Grossa, Estado do Paraná, na forma da lei, etc.,

FAZ saber a quem interessar e o presente edital com o prazo de dez (10) dias virem, ou dele conhecimento tiverem, que por parte de Eliza Beta Dalzotto Lauria, foi apresentada a êste Juizo, que a despachou, a petição do teor seguinte: «Exmo. sr. dr. juiz de Direito da 1.a Vara. Eliza Beta Dalzotto Lauria, de nacionalidade italiana, casada, residente e domiciliada nesta cidade, desejando obter o titulo declaratório de cidadã brasileira, em conformidade com o art. 6.o da lei n. 818, de 18 de setembro de 1949, vem, respeitosamente, perante v. exa., expor e afinal requerer o seguinte: 1.o) que a suplicante é filha legítima de Antonio Dalzotto e de d. Perina Guilherme Dalzotto, tendo nascido na Itália, na localidade de Contraleva, provincia de Vicença, em 13 de outubro de 1900; 2.o) que ingressou no país no ano de 1914, pelo pôrto de Paranaguá, tendo logo a seguir se dirigido a Guarapuava, onde permaneceu durante quatro anos, findos os quais transferiu sua residência para Ponta Grossa, onde tem o seu domicílio à praça Barão de Guarauna n. 79; 3.o) que é casada com Francisco Lauria, natural da Itália, tendo dêsse consórcio os seguintes filhos: Franço Aldo, nascido em 16 de julho de 1926; Aierto Antonio, nascido em 28 de setembro de 1929, ambos nesta cidade de Ponta Grossa; 4.o) que, sendo casada pelo regime de comunhão de bens, é co-proprietária do seguinte imóvel: um terreno medindo 20 metros de frente para a rua Silva Jardim, esquina da rua Senador Pinheiro Machado, nesta cidade, existindo nesse terreno uma casa construida de alvenaria e outras benfeitorias; que é co-proprietária, mais, de uma parte de terrenos de pastagens, por compra feita a Moisés Cordeiro de Andrade, conforme escritura publica de compra e venda, constante do livro II-2, às fls. 933 verso, sendo que a primeira propriedade foi comprada em data de 30 de julho de 1924 e a segunda em data de 15 de junho de 1931; que conhece o idioma nacional e está perfeitamente integrada nos usos e costumes brasileiros, tendo sempre desejado adquirir a nacionalidade brasileira com renuncia de sua cidadania de origem. Assim sendo, juntando todos os documentos que comprovam os requisitos legais, requer a v. exa. que se sirva conceder-lhe o titulo declaratório de cidadã brasileira, ex-vi do art. 69, n. 5, da Constituição de 24 de fevereiro de 1891, após a publicação do edital respectivo e o processamento do presente pedido, na forma do art. 6.o e seus parágrafos da citada lei n. 818, de 18 de setembro de 1949. Termos em que P. deferimento. Ponta Grossa, 4-2-50. (a) Eliza Beta Dalzotto Lauria. Reconhecimento de firma: Cartório Helládio V. Correia. 2.o Tabelionato. Ponta Grossa. Paraná. Reconheço verdadeira a firma infra Eliza Beta Dalzotto Lauria. Em 9 de fevereiro de 1950. Em test. (sinal publico da verdade. O 2.o tabelião, Helládio V. Correia. (Devidamente selada).» Despacho: D.A. publique-se edital com o prazo de dez dias. P. Grossa, 9-2-950. (a) J. Guimarães. Dado e passado nesta cidade de Ponta Grossa, Estado do Paraná, aos onze (11) dias do mês de fevereiro de mil novecentos e cinquenta (1950). Eu, (a) Helládio V. Correia, escrivão do 2.o Ofício, que subscrevi. O juiz de Direito da 1a Vara da Comarca:

Joaquim Ferreira Guimarães

Pequenos Anuncios

VENDE-SE

Por motivo de mudança, ótima casa, tôda de material e de construção moderna e sólida, com 7 peças e todo o confôrto. Serve para qualquer ramo de negócio. Vende-se também uma sala de jantar e um dormitório, todo de imbuia, chapeado. Facilita-se o pagamento. Ver e tratar à rua Balduino Taques, 1768. (1741-10-12)

ALUGA-SE

Uma casa de material propria para negocio, sita à Avenida Vicente Machado, 84.

Tratar com Jaime Barretein,

PRECISA-SE

Precisa-se de carpinteiros para meia-esquadrias e marceneiros para móveis. Paga-se bom ordenado. Tratar à praça Ubaldino do Amaral, 59, em Uvaranas.

VENDE-SE

Uma casa situada à rua D. Pedro II (Nova Russia), própria para negócio. Otimo ponto. Preço de ocasião. Faz-se condições. Tratar com Henrique Válio, à rua Marechal Deodoro, 402. (1796-6-18)

TRATORES

VENDE-SE

Dois tratores de esteira, equipados para trabalho de estaleiramento.

CAMINHÕES

VENDE-SE OU TROCA-SE

Por terrenos, casas, etc., seis caminhões Chevrolet, usados, mas completamente reformados e em estado de novos. Assim como também diversos caminhões, também Chevrolet, sem reformar, a preço muito barato.

SERRARIA

VENDE-SE

Uma com uma serra de fita, um quadro, circular, destopadeiras, locomóvel e demais pertences, com registro e quotas. Facilita-se o pagamento.

Informações com a CIA. CRUZEIRO IND. E COM., av. Carlos Cavalcanti, 271 - Cx. postal, 7 - Ponta Grossa. (1226-8-10)

VENDE-SE

Um caminhão Chevrolet 1942, motor 46, com mesa para toras, e reboque completo, por preço baratíssimo. Tratar à rua Marechal Deodoro, 410.

CORRESPONDENTE

Pessoa habilitada, com prática em escritório comercial, oferece-se, como correspondente ou outro mister. Dão-se referências. Cartas a «Correspondente», na redação desta folha.

ALUGA-SE

Loja e residência na rua 15 de Novembro, esquina cel. Dulcídio. Tratar pelos fones 761 e 179, com Nelson. (1572.3.4)

VENDE-SE

EM ITAIACOCA

Um terreno com mais ou menos 30 a 60 alqueires de ótimas terras para cultivar, situado anexo a estrada de rodagem de P. Grossa.

Procurar Sebastião Constante de Lara comerciannte em Serradinho — Itaiacoca.

ALIANÇA DA BAHIA CAPITALIZAÇÃO S.A.

Os portadores de titulos cuja cobrança está em atrazo, deverão comparecer à Agência nesta cidade sita à av. Vicente Machado, 404, a fim de retificarem seus endereços até 25 do corrente mês.

VENDE-SE

Uma charrete com rodado de borracha, uma galhota com molas, um cavalo novo e um par de arreames com pouco uso. Tratar no depósito de frutas do Felix, à rua Comendador Miró, 1.096 ou pelo fone 4-4-9.

ALUGA-SE

Amplo depósito, à avenida Ernesto Vilela, com piso de cimento, espaçoso pátio, próprio para industria, oficina mecânica ou instalação similar. Tratar com Nelson, pelos telefones 761 e 179. (1570.3.4)

ALUGA-SE

Uma sala em prédio recem-construido, sito entre a rua cel. Claudio e a Avenida Vicente Machado. Otimo ponto para escritorio ou loja.

Tratar com o sr. Abreu no Bar Daminha.

NEG. DE OCASIÃO

Por motivo de mudança vende-se um armazem de secos e molhados. Por preço de ocasião situado à rua D. Pedro II, n.o 1019. Perto do Posto Fiscal em Nova Russia.

Tratar no mesmo ou pelo fone 557. (1232-6-10)

CASA NA CIDADE

Vende-se uma de madeira. Negocio urgente. Preço de ocasião. Ver e tratar com Alberto Metzker à rua Barão do Serro Azul, 226.

ALUGA-SE

Uma casa mista, situada na rua Rui Barbosa n. 185, esquina da rua 15 de Novembro. Tratar pelo fone 5-2-1. (1752.6.15)

HEMOGLOBINA GRANADO
XAROPE OU VINHO
TÔNICO GERAL

PREFEITURA MUNICIPAL DE PONTA GROSSA

REQUERIMENTOS DESPACHADOS

875 Gobbo e Cia. — Pague-se.
852 Montes e Pereira - Idem.
856 Armando e Moro - Idem.
642 Mecânica Justus Feltrin — Idem.
869 Irmãos Pedro — Idem.
928 Edemir Bayer — Certifique-se.
157 Rolando Moro e Cia. — Pague-se.
804 Cia. Prada de Eletricidade — Idem.
761 - 703 João V. Oliveira S. A. — Idem.
450 S. Castro e Cia. Ltda. — Idem.
788 Vergilio Milanese - Idem.
752 Gregorio Rogala — Deferido.
347 Ana Masturchene - Idem.
726 Pascoalino Provesiero — Idem.
777 João Rangel de Abreu — Idem.
799 Bernardo Sávio Filho — Idem.
836 Alcides Pinto — Idem.
838 Frederico Hilgenberg — Idem.
837 Miguel Clock Filho — Idem.
850 Antonio Gumurski - Idem.
540 Pedro A. Piekarski — Pague-se.
256 João Haupt e Cia. Ltda. — Idem.
256 A. P. Ribas e Filho — Idem.
340 Afonso Del Claro — Deferido.
754 Jolando Logulo — Idem.
867 Francisco Lauria — Certifiquese.
657 Antonio Tulio — Deferido.
641 Edith, Nilo e Maria Paes — Idem.
619 Albino Aparecido de Oliveira — Idem.
598 Belarmino Francisco — Idem.
750 David Hertmann - Idem.

MAGROS E FRACOS
Vanadiol



E' indicado nos caso de fraqueza, palidez, magreza e fastio, porque em sua fórmula entram substancia tais como Venadato de Sódio, Licitina, Glicerofosfatos, pepsina, noz de cola, etc., de ação pronta e eficaz nos casos de fraqueza e neurastenias. VANADIOL é indicado para homens, mulheres, crianças, sendo sua fórmula conhecida pelos grandes médicos está licenciada pela Saude Publica.

DR. HYGINO ALCIDES TEMPSKI
— E —
DR. PEDRO DARCI DE SOUZA
ADVOGADOS

Patrocinam ações trabalhistas, civeis e comerciais — Naturalizações e direito dos estrangeiros — Divisões de terras, inventários desquites, cobranças judiciais, etc.
Escritório — Junto ao Expresso Princesa dos Campos, praça Barão de Guarauna, 82, 1.o andar, apartamento 2
Residências — Ruas Francisco Ribas, 736, e Augusto Ribas, 223, respectivamente
Ponta Grossa — Paraná

Industrias Vergani Limitada
Rua Ermelino de Leão, 831 — Fone: 1-1-1 — Caixa postal, 346 — End. teleg.: "Vergani"
PONTA GROSSA — PARANA'
Fábrica de caixas — Artefatos de madeira — Madeira serrada e beneficiada — Fôrro paulista — Calhas — Molduras — Fornecemos orçamentos para construções

Coçou-se na hora H



Se te coça, não te coces!...
Passa MITIGAL que isto passa!...
Mitigal
ACABA COM AS COCEIRAS
BAYER
Se é BAYER é bom
Inter-Continental - 301

LEITOR AMIGO! — ANTES DE ADQUIRIR SUA MAQUINA DE COSTURA, NÃO ESQUEÇA DE VISITAR AS LOJAS DE
João Vargas de Oliveira S/A
RUA SANTOS DUMONT, 747 — e — AVENIDA VICENTE MACHADO, 390
Os quais comunicam aos interessados, haver renovado seu estoque das afamadas máquinas "Alfa", o orgulho da Industria Espanhola, dispondo, agora para pronta entrega, de qualquer quantidade por preços razoáveis, para vendas a dinheiro e também para vendas em suaves prestações mensais
Além das máquinas de costura, JOÃO VARGAS DE OLIVEIRA S. A. oferecem-lhes rádios e radiolas "Philips", "R. C. A.", etc., colchões "Probel", "Divino" e "Divino Super", bicicletas "Hercules e muitos outros artigos de interêsse geral

Quais as melhores casas comerciais e escritorios técnicos de P. Grossa

Sensacional concurso instituido pelo «DIARIO DOS CAMPOS»

Damos prosseguimento ao nosso concurso para indicar quais as melhores casas comerciais e escritórios técnicos de Ponta Grossa, em cada um de seus ramos.

Este certame, que vem despertando grande interêsse entre os nossos leitores, será encerrado no dia 28 do corrente, quando então tornaremos publico quais os estabelecimentos mais votados e faremos referências especiais aos mesmos, dando ampla divulgação, a fim de que se tornem conhecidos não só do publico pontagrossense, como também do publico do interior.

\- - -

Participarão dêsse cotejo de emulação e recomendação casas pertencentes aos seguintes ramos:

1) casas vendedoras de rádio-receptor e artigos de importação;
2) agências de automoveis ou casas especializadas em vendas de peças para automóveis;
3) alfaiatarias;
4) oficinas mecânicas;
5) hoteis;
6) fábricas de móveis;
7) casas de artigos para homens;
8) casas de modas e outros artigos para senhoras;
9) casas de tecidos e armarinhos;
10) fábricas de balas;
11) fábricas de café moído;
12) farmácias;
13) cinemas;
14) casas especialistas em sapatos para homens e senhoras;
15) fábricas de bebidas;
16) bombas de gasolina;
17) escritórios de advocacia;
18) gabinetes dentários;
19) tinturarias;
20) ourivesaria e relojoaria;
21) casas de retalhos em fazendas de tôda a qualidade;
22) livrarias e estabelecimentos gráficos;
23) escritórios de engenharia.
24) Fotógrafos;
25) Restaurantes.

\- - -

Eis o resultado da apuração até a presente data:

Casas vendedoras de rádio-receptor e artigos de importação:

João Vargas de Oliveira S.A. 560
Casa Blanc 138
Hermes Macedo S.A. .. 73
Eduardo G. Virmond .. 54

Agências de automoveis ou Casas especializadas em vendas de automoveis:

João Vargas de Oliveira S.A. (Agência Dodge) .. 238
S.A. Zacarias (Agência Pontiac) 15

Alfaiataria:

Alfaiataria Rocha 83
Alfaiataria Gomes 32
Alfaiataria Firak 25
Alfaiataria Vendrami .. 15
Alfaiataria Andreata ... 12

Oficinas Mecanicas, Bombas de Gazolina:

Posto Atômico 228
Mecanica Justus Feltrin S.A. 45

Casas de artigos para homens:

Caiben Chega 343
O. Carta e Cia. 290

Casas de modas e outros artigos para senhoras:

A Modelar 81

Casas de tecidos

Casa dos Milagres 411
Casa S. João 234
Casa Iris 169
Casa Marlene 144
Casas Pernambucanas .. 11

Casa de Armarinhos

O. Carta e Cia. 124
Casa Sul América 74
Casa do Povo 60
Irmãos Naster 53
Casa Acras 2

Fábrica de Café Moido:

Café Americano 262
Café Sta. Terezinha 75
Café Escorsin 21
Café Tupan 16

Farmácias:

Farmacia Santana 604
Farmacia Mercur 452
Farmacia Silveira 23
Farmacia do Gusman .. 17
Farmacia Milka 10
Farmácia Rosas 4

Casas Especialistas em calçados para homens e senhoras:

Casa Pelissari 57
Casa Brasileira 20

Escritórios de Advocacia:

Dr. A. Cunha Neto 1.104
Drs. Higino A. Tempskik e Pedro Darci de Souza .. 793
Dr. José S. Pereira Ramos 286
Dr. Mario Lima Santos .. 12
Dr. Sylos Barbosa 11
Dr. J. Ruyter Teixeira .. 9
Dr. Manoel Braga Ramos 4
Dr. Raul P. Machado .. 3
Dr. Adalberto Cramer Metynoski 3
Dr. Newton S. Silva .. 1
Dr. Nivon Weigert 1
Dr. Ladislau Bukoski F.o 1
Dr. Manoel S. dos Santos 1
Dr. Edi Santos Ribas .. 1

Ourivesarias e relojoarias:

Casa Romano 199
Relojoaria Rocha 191
Nicolau Gravina 21

Casas de retalhos em fazendas de tôda a qualidade:

Casa de Retalhos Uvaranas 154

Livrarias e estabelecimentos gráficos:

Raikoski & Traple 36
Montes & Pereira 47

Fábrica de Móveis:

Casa de Moveis Jacob .. 256
Fab. de Moveis Universal 54
Casa Pietrobeli 42
Fab. de Moveis S. Pedro 3

Fotografos:

Fotografia Bianchi 101
Fotografia Weiss 19

Restaurantes

Pinguin 8
Paraná 3

O coupon que deverá ser preenchido é o seguinte:

A MELHOR CASA (OU ESCRITORIO TECNICO)

DO RAMO DE .....

DE PONTA GROSSA E' ....

....

VOTANTE .....

Topico do dia

DEPUTADOS POR NOMEAÇÃO

Vem obtendo a repercussão que seria de esperar-se a proposição visando criar-se uma nova classe de deputados, a serem escolhidos pelas direções partidárias, independentemente dos sufrágios populares, o que equivale a dizer-se — por simples nomeação.

A esdruxula inovação, ao que parece, vinha tramitando em caráter acentuadamente sigiloso, cercada de comprometedoras cautelas, nos gabinetes da Câmara dos Deputados, pelo que a revelação assumiu as proporções de verdadeira denuncia à consciência nacional. A viva repulsa que desde o primeiro instante lhe foi votada pela imprensa do país encontrou eco noutros meios, conseguindo, assim, confirmação do acêrto de quantas críticas já se fizeram ou se venham a renovar à custa da extravagante idéia.

Visando a um ecletismo inconciliável com as linhas estruturais do regime representativo, só à leviandade pudera ser atribuida uma inspiração que pretende se justificar pelo propósito de levar ao parlamento nomes porventura merecedores de qualquer representação, mas não daquela cuja escolha específica não pode ser arrebatada ao eleitorado.

Se o princípio básico do regime representativo assenta na soberania popular, esta há-de ser considerada na sua maior amplitude, sem outras restrições além das que ela admitir como ocorre com a organização dos partidos politicos, de função meramente agremiadora, colimando o ordenamento e disciplina das correntes de opinião, cujas preferências devem disputar, mas sem aspirar uma autoridade que não têm, qual seja a de proselitismo coator.

A liberdade da agremiação partidária não se compadece, siquer, com a hipótese de andicação do direito de se retificar uma filiação acaso impensada, para aderir-se a outro partido cujo programa melhor consulte às idéias de cada um, o que deixa implicito o resguardo da ética de atitudes, que têm como supremo juiz o próprio fôro intimo.

Poder-se-á discutir a procedência dos motivos acaso invocados para justificar o simples abandono, a troca de um partido por outro ou a própria disposição de não ser filiado a nenhum deles. Trairá, entretanto, os princípios democráticos quem quer que pretenda obter adeptos forçados, conspurcando a função dos partidos, que se exerce através do proselitismo consciente, pela propaganda das idéias e pela expressão de seus programas.

Se os partidos políticos nada mais podem fazer que disputar os favores da opinião, emulando-se numa disputa que só os beneficia, jamais se hão de desvincular, a não ser desvirtuando seus fins, dar raizes que deitam na soberania popular, de onde emana o poder representativo que está na essencia do regime e na letra do nosso codigo básico. Emendar-se a ultima, com o intuito de arrebatar ao eleitorado a escôlha de seus representantes diretos, além de ferir a essencia do regime, equivalerá a intdoduzir-se um corpo estranho no amaggo do orgão representativo da Nação, mas que com este jamais se confundirá.

Deputados por nomeação dos partidos, das direções destes, ou de quem quer que seja, poderão ser dignos de qualquer outro título, nunca do de representante do povo, cuja soberania se expressa, convencionalmente, pelo partido, mas não se delega aos mesmos, sob pena de nos encaminharmos a regime diverso do que adotamos.

CHACARA

Vende-se uma com 48.662 mts. quadrados, situada em Capão do Cipó, Vilo Oficinas, defronte à Granja Cruzeiro, com parreiral e diversas qualidades de arvores frutiferas. Casa de material uma de madeira para moradia, galpões, estabulos, etc.

Ver e tratar sa mesma com o proprietario Alberto Parnow.

VENDE-SE

Um caminhão Chevrolet Gigante tipo 40 em perfeito estado. Preço Cr$ 15.000,00.

Ver e tratar com Baltazar na Estação de cargas.

(1769-3-23)

Progride vertiginosamente

Santa Fé do Sul

S. PAULO, 22 (S.N.P.) — Santa Fé do Sul, um dos mais novos municípios deste Estado está passando por uma fase de grande progresso. Seu crescimento é vertiginoso e, dia a dia, os melhoramentos surgem numerosos, para atender as suas necessidades. Ainda agora cogita-se da perfuração de um poço arteziano destinado a fornecer agua potavel à população sempre crescente. Outra obra de grande importância para a cidade é a construção da séde do Grupo Escolar, com 12 espaçosas classes e outras instalações. Essa obra já está muito adiantada devendo ser inaugurada dentro de pouco tempo. Tambem o prédio do Posto Policial, será terminado por estes meses. São portanto, dois melhoramentos de grande importância, destinados a prestar bons serviços à coletividade.

No setor das construções particulares, tem sido imenso, tambem, o progresso de Santa Fé d oSul. Residências e outros edifícios estão sendo levantados em grande numero, demonstrando que a cidade será, dentro de pouco tempo, uma das mais importantes da região.

Novos habitantes surgem quasi que diariamente e se torna necessário um grande esforço para o seu abrigo. Porisso as iniciativas dos proprietários locas, construindo grande numero de residências. Tambem o comercio vem tendo amplo desenvolvimento, assim como outras atividades. Basta dizer que o cine local passará a funcionar dentro de pouco tempo, em novo e espaçoso predio de dois pavimentos especialmente construido para esse fim. Suas obras se encontram tambem em fase final.

VISITA DO GOVERNADOR

Por ocasião da visita do dr. Adhemar de Barros a São José d eRo Preto, a comssão que representou Santa Fé nas homenagens, teve ocasão de palestrar com o chefe do Executivo bandeirante, ao qual expôs diversos problemas locais relatando, tambem, o progresso que ora caracteriza a cidade. E obteve do sr. Adhemar de Barros a promessa de que irá visitar a cidade. Essa notícia causou grande contentamento entre os moradores de Santa Fé do Sul, onde o governador bandeirante gosa de grande prestigio, por sua extraordinaria obra em favor de toda a região. Todos oguardam, assim, a visita de s. excia. e esperam que ela seja marcada dentro em pouco.

Cartaz Internacional

DEVERA' TERMINAR ESTE ANO O CONTROLE DO CACAU NA HOLANDA

AMSTERDAM, 22 (S.H.I.) — A firma de Waal en Van Overzee, conhecida corretorara de cacau de Amsterdam, salienta, ao passar em revista a situação da industria holandesa de cacau e chocolate, a conveniencia de ser abolido o sistema de quotas e os efeitos da desvalorização das moedas.

A firma diz que os acontecimentos envolveram contrariamente às expectativas e que apesar da grande safra do ano passado, que atingiu a 700.000 toneladas, não há praticamente para o corrente ano. Alem disso, com o incremento do consumo de chocolate e com o reaparecimento da Alemanha no mercado internacional, a firma cogita das consequencias que poderiam advir se as colheitas forem menores no futuro.

O cacau em pó para consumo interno da Holanda foi desracionado em fevereiro de 1949. O cacau em gão, entretanto, continua sob controle do governo, devendo o mesmo controle cessar em fins do corrente ano.

\- - -

A AGRICULTURA ESCOCESA E' A MAIS MECANIZADA DO MUNDO

LONDRES, 22 (B.N.S.) — A Escócia, com uma população de cerca de 6.000.000 de almas, é hoje área agrícola mais intensamente mecanizada do mundo, segundo o parlamentar Arthur Woodburn, secretario de Estado escosses.

Disse o sr. Woodburn que durante o ano de 1949, foram empregados na Escócia mais de 400 ceifadeiras combinadas e 30.000 tratores, sendo de notar-se que em 1937 não existia ali nenhuma combinada.

Já em 1944 éra de 100 o numero dessas máquinas, que subiram a 200 em 1946, fez ver ainda que os tratores aumentaram de 20.510 em 1944 para 29.897 nos começos de 1948.

ASSEMBLEIA GERAL ORDINARIA
Edital de 2.a e 3.a Convocação

Pelo presente Edital convoco os senhores associados para a Assembleia Geral Ordinaria a realizar-se segunda-feira, dia 27 de fevereiro corrente, às 18 horas, na séde da Cooperativa, à Rua Dr. Colares n.o 108, constando da ordem do dia, o seguinte:

a) aprovação do Balanço e parecer do Conselho Fiscal
b) eleição do Conselho Fiscal

Não havendo numero legal de associados em segunda convocação, a Assembleia será realizada às 20 horas do mesmo dia, e mterceira convocação.

Ponta Grossa, 21 de fevereiro de 1950.

Darcy Machado Blanski
— Pres. em exercício.

(1768-3-23)

SANGUENOL

CONTEM OITO ELEMENTOS TONICOS!
FOSFORO, CALCIO, ARSENICO, VANADATO DE SODIO, ETC.



OS PALIDOS, DEPAUPERADOS, ESGOTADOS, ANEMICOS, MAGROS, MÃES QUE CRIAM, CRIANÇAS RAQUITICAS — RECEBERÃO A TONIFICAÇÃO GERAL DO ORGANISMO COM O

SANGUENOL

RENASCENÇA

O CINE LÍDER DA CIDADE
— FONE: 3-0-4 —

HOJE

JORNAL BRASILEIRO
FOX JORNAL
NOTICIARIO UNIVERSAL
QUER ENTRAR NO CINEMA, HEIN? (comedia)

Encontro no inverno

(Censura Livre)

DRAMA DA WARNER COM

BETTE DAVIS e JAMES DAVIS

Andam falando de Bette Davis como a mulher que perdeu as ideias achando o ideal num brilhante romance que raras mulheres viveram!

Uma alma livre que fora prisioneira do proprio passado numa estranha aventura que só estes dois podiam passar!

Uma mulher que encontrou o amoh nas sombras da vida de um homem!

SAADO

O DIABO DISSE NÃO

Filme colorido da Fox, com GENE TIERNEY e DON AMECHE.

A SEGUIR...

TRANSATLANTICO DE LUXO

Filme colorido da Metro, com Jane Powell, Frances Gifford, George Brent e Xavier Cugat.

NO FRENESI DO DESEJO

(Improprio até 18 anos)
Com Isa Pola e Rossano Brazzi.

QUERO-TE JUNTO A MIM

Warner, com Errol Flynn, Ida Lupino e Eleanor Parker.

DOMINGO EM DUAS SESSÕES

O mais espetacular exito musical da America!

Um prodigio de graça!

Luxuriante de amor!

Bailados compostos por Helen Temiris.

E contendo canções gloriosas!

DEANNA DURBIN,

DICK HAYMES

VICEBT PRICE

no filme da UNIVERSAL



UM SONHO DESFEITO
Com DEANA DURBIN.

PANORAMA MUNDIAL

OS COMUNISTAS CHINESES OCUPARAM KUOMIN

PARIS, 22 (R) — A radio de Pequim anuncia que tropas comunistas chinesas entraram, no dia 20 do corrente, em Kuomin, capital da provincia de Yugan.

NOMEADO BISPO

CIDADE DO VATICANO, 22 (R) — Monsenhor Mendonça Monteiro, reitor do seminario central da Bahia, foi nomeado, pelo Papa, bispo auxiliar do arcebispo da Bahia e bispo titular de Sozusa, Palestina.

VIAJARA' DENTRO DE UM PULMÃO DE AÇO

LONDRES, 22 (R) — Pela primeira vez um menor atravessará o Atlantico, em avião, dentro de um pulmão de aço. Durante a viagem o pulmão de aço será atuado pelo circuito elétrico do avião e uma bateria de reserva foi prevista no caso de «pane». Trata-se da pequena Malk Ruth Atlas filha de um comerciante de New York, que atingida pela paralizia infantil, estava internada num hosptial, desde setembro, e seuss pais vão mandar agora ser submetida a tratamento em New York.

MELHORAM AS FINANÇAS BRASILEIRAS

NOVA YORK, 22 (R.) — De volta de uma viagem pela America do Sul, regressou o antigo secretario de Estado adjunto major-general John Hilldring, que é agora vice-cresidente da General Aniline and Film Corporation. Falando sobre a situação economica do Brasil, disse que melhorou notavelmente, esperando-se no Rio de Janeiro que dentro de pouco tempo sejam liquidados todos os atrasados comerciais. Acrescentou que os homens de negocios esperam que o Brasil saia, dentro em breve, das suas dificuldades em materia de cambiais.

GRANDES MANOBRAS NAVAIS

WASHINGTON, 22 (R) — Quase cem navios de quatro potencias do Pacto do Atlantico — Estados Unidos, Grã-Bretanha, Canadá e Holanda — farão exercicios de defesa contra ataques de submarinos e aviões no mar das Antilhas durante o proximo mês. Um oficial da marinha norte americana disse que as manobras serão as maiores já verificadas em aguas do hemisferio Ocidental desde a guerra.

VINTE E DOIS MORTOS EM ARRUAÇAS

ASMARRA, 22 (R) — Tropas britanicas apoiadas por tanques interviram para dominar disturbios que irromperam novamente hoje nos arredores de Armara, depois de um dia inteiro de arruaças em que 22 pessoas perderam as vidas. Varias casas de muçulmanos, no quarteirão nativo da cidade, foram incendiadas durante as desordens de hoje. As ultimas noticias dos acontecimentos de ontem indicam que 22 pessoas morreram e 67 ficaram feridas. Um pequeno destacamento de tropas americanas em Asmar tomou parte expontanea nos esforços para debelar as arruaças de ontem.

AS RELAÇÕES DO BRASIL COM A ITALIA

ROMA, 22 (R) — O novo embaixador do Brasil em Roma, Carlos Alves de Souza que acaba de tomar posse do cargo junto ao Quirinal, recebeu pela primeira vez a imprensa no palacio Doria Paramphily, séde da embaixada brasileira. Respondendo perguntas dos jornais, Alves Souza, depois de ter lembrado os laços de amizade que unem o Brasil à Italia e a contribuição da imigração italiana à historia economica, tecnica e cultural do Brasil, declarou que sua vinda à Roma coincide com a solução de importantes questões e pode ser considerada como indicio duma nova era para as relações entre os dois paises.

ACIDENTE NUMA MINA

BERLIM, 22 (R) — Dezesseis mineiros foram mortos e nove ficaram feridos, em um acidente ocorrido, na semana passada, nas minas de urânio de John Georgenstadt, na Saxonia — informa hoje o jornal «Sozial Demokrat». As noticias de acidentes em minas de uranio, publicadas na imprensa da parte ocidental de Berlim, são recebidas com muito ceticismo por isso que na maioria das vezes não tem fundamento.

A SITUAÇÃO ECONOMICA MUNDIAL

LAKE SUCCESS, 22 (R.) — O Conselho Economico e Social da O.N.U. examinou ontem o relatório sôbre a situação mundial e ouviu o delegado dos EE. Unidos, Millan Thorp, declarar que nenhuma prova existe que possa permitir afirmação de que o mundo já atingiu o ponto culminante da «curva economica» ascendente e ouviu tambem o delegado brasileiro, embaixador Carlos Muniz, acentuar a necessidade dos EE. Unidos não se desinteressarem pelo auxilio economico, muito ao contrário, extendê-lo cada vez mais e amplia-lo para todos os paises sub-desenvolvidos. O representante do Brasil frizou o problema mais importante, da América Latina — aliás do mundo inteiro — é remediar a penuria de dolares. Na América Latina, declarou, esse objetivo pode ser atingido intensificando-se as compras financeiras pelo Plano Marshall e as importações acrescidas de produtos da América Latina em geral, assim como tambem mediante investimentos de capitais norte-americanos.

O AUXILIO DOS ESTADOS UNIDOS AO EXTREMO ORIENTE

WASHINGTON, 22 (R) — O secretario de Estado Dean Acheson rejeitou uma proposta no sentido de que lançasse os fundamentos de um programa de auxilio ao Extremo Oriente. Quando falava ontem na Comissão de Relações Exteriores da Camara dos Representantes foi o sr. Acheson solicitado pelo sr. James Fulton (republicano), a formular um apelo politico semelhante ao do seu predecessor o general Marshall ao lançar o Plano Marshall de ajuda a Europa.

Acheson disse que as condições do Extremo Oriente não eram as mesmas da Europa. Criticado por Fulton, por não haver tomado qualquer iniciativa para a formação de um pacto do Pacifico, Acheson disse que embora ele e o presidente Truman fossem favoraveis a tal aliança, não lhes cabia tomar a iniciativa nesse sentido. «Se a tomassemos — disse Acheson — os efeitos seriam justamente os opotos daqueles que desejariamos obter».

VAI SER PAI TYRONE POWER

HOLLYWOOD, 22 (R.) — Anunciou-se hoje que o ator Tyrone Power e sua esposa Linda Christiam estão esperando a visita da cegonha em outubro do corrente ano. Os Powers casaram-se em janeiro de 1949 e Linda teve um mau sucesso em setembro ultimo.

P. T. B.

Aviso

As reuniões do Partido serão realizadas as 5.as feiras no mesmo horario ao invés das 4.as feiras.

Ocorrências Policiais

FUGIU COM A "MALA"

Segunda feira ultima, dia 20, compareceu à Delegacia Regional de Policia a sra. Alcinda Coses, residente nesta cidade, que ali foi solicitar a ação da policia para um furto de que tinha sido vitima. Haviam roubado u'a mala de viagem de sua propriedade contendo objetos no valor estimativo de um mil cruzeiros.

A sra. Alcinda Coses ao chegar à estação ferroviária desta cidade de regresso de Jaguarialva, entregou a mala pela janela do trem ao seu filho que se encontrava do lado de fora. O individuo de nome Nelito Gonçalves que ali se achava, a espera talvez de uma daquelas oportunidades, arrebatou a mala das mãos do menino, fugindo em direção à rua Pitangui. O menor correu ao seu encalço não logrando entretanto mais alcançá-lo.

A policia, tomando conhecimento do ocorrido, conseguiu deitar mãos no gatuno, apreendendo a mala em poder de uma sua irmã, em cuja residência já havia escondido. Foi encontrada a falta de 2 cortes de seda que foram vendidos pelo larápio em uma casa de tolerância sita à rua Pitangui.

* * *

INTERESSAM-SE APENAS POR TRAJES MASCULINOS

Continua causando séria estranheza às nossas autoridades policiais os frequentes roubos que vem se verificando ultimamente nesta cidade, que se constituem em apenas trajes masculinos.

Novo caso teve conhecimento a nossa reportagem. Foram vitimas desta feita os srs. Benedito Alves da Silva e Clovis de tal, residente á rua Siqueira Campos, 85.

Levaram os larápios de sua residência 1 terno de roupa cinza de casimira, 1 chapeu, 1 camisa de couro e à importancia de Cr$ 138,00 em dinheiro.

O fato foi levado ao conhecimento da policia a qual se acha empenhada na captura dos ladrões de roupa.

Registramos êste roubo como o quarto nessa especie, isto é, em que os gatos se interessam apenas pelo guarda-roupa masculino e aproveitamos a oportunidade para previnir a população contra essa rapinagem.

* * *

EXERCICIO DE TIRO-AO-ALVO

Esteve na Delegacia Regional de Policia o sr. Aluizio Rosas de Oliveira, residente á rua Santos Dumont, nesta cidade, que foi apresentar queixa contra o procedimento censuravel de um vizinho seu, inquilino da casa de propriedade do sr. José Marques, sita á rua 7 de Setembro, 276.

Declarou o queixoso que aquele cidadão possui o hábito de detonar tiros com uma espingarda no quintal de sua residência pondo assim em risco a vida dos vizinhos. Sabado ultimo, ainda, quase atingiu uma senhora residente à rua Santos Dumont, tendo o projetil se alojado em uma casa ao lado.

* * *

ROUBO DE JOIAS

Foi preso pela policia sabado ultimo, o menor Airton Cardoso, de 16 anos de idade, que furtou da residência de sua tia, sra. Luiza Candido Xavier, sita à rua Afonso Pena, 134, nesta cidade de regresso de Jaguarialobjetos de valor.

Entre outras, foram encontrados em poder do menor os seguintes objetos: 2 relogios de pulso, 4 pedras de rubi, 3 correntes de medalhas e um anel.

* * *

OUTRO DE MALA

Procedente de Ipiranga, viajava em caminhão, com destino a esta cidade, a sra. Waldomira Bahls Veiga, aqui residente no Bairro de Nova Russia.

No percurso da viagem, à altura do quilometro 6 da estrada, segundo presume aquela senhora, caiu do caminhão u'a mala de sua propriedade, contendo objetos no valor de cerca de Cr$ 1.500,00.

A mala em apreço foi encontrada segundo informações prestadas por um funcionário do Posto Fiscal de Nova Russia, por um operário do serviço de conservação daquela rodovia.

Entretanto, ao ser procurada a mala com o Feitor da Turma de Conserva, êste declarou que não entregaria, não obstante ter sido a mesma identificada como sendo de propriedade da sra. Waldomira Bahls Veiga.

A respeito foi apresentada queixa à policia.

CONTAMINADA PELO SAMBA DEIXOU O FILHO MORRER

RIO, 22 (DB) — O entusiasmo duma mãe causou a morte horrivel do seu filho. Alice Nazareth, de 28 anos, contaminada pelo samba, deixou dormindo o filho José Carlos de dois meses na Ladeira do Leme: Como não tinha luz eletrica, deixou acesa uma vela. Durante sua ausencia o fogo comunicou-se ao cortinado carbonizando a criança.

ESTER FERNANDEZ GOSTOU DO CARNAVAL

RIO, 22 (DB) — A atriz mexicana Ester Fernandez, grande cartaz no seu pais, chegou ao Rio domingo, entregando-se inteiramente ao reinado de Momo. Falando rapidamente aos jornalistas, disse que sempre teve vontade de conhecer a festa máxima do Brasil e sentia-se compensada da viagem, pois estava divertindo-se a valer. Ester segue hoje à São Paulo para comparecer a estreia do seu filme «De Pecado em Pecado».

DESCARRILOU O TREM DOS GENERAIS

SALVADOR, 22 (DB) — Uma composição da Leste Brasileiro descarrilou proximo a Candeias, falecendo um ferroviario. A composição especial conduzia os generais que haviam ido inspecionar os poços petrolferos. Não houve vitimas entre os membros da composição.

DINAMITARAM A "FUNDIÇÃO HERMAN GOERING"

WALTENTZDET, Alemanha, 22 (R.) — Uma turma especial de trabalhadores fez ir pelos ares a laminação da antiga «Fundição Herman Goering», nesta cidade, apesar dos protestos apresentados pelos seus dirigentes, que solicitaram a conservação da secção de laminação do antigo consocio nazista. Esses dirigentes calculam que os prejuizos sofridos com a dinamitação da laminadora atingem 100.000.000 marcos. Pelo que se sabe, a ordem para a destruição dessa parte das «Fundições Herman Goering» foi dada pela seção de Hannover da Comissão Aliada de Desarmamento.

LUTAS EM MEIO ÀS GREVES NOS ESTADOS UNIDOS

PITTSBURGH, 22 (R.) — Caravanas motorisadas de grevistas estão percorrendo a zona carvoeira, atacando os mineiros não sindicalizados que continuam trabalhando. Estes por sua vez estão comparecendo ao serviço de fuzis e pistolas na mão, decididos a enfrentar a violencia com a violencia. A mina de New Bethlem, que continuava funcionando, foi dinamitada pelos grevistas.

A BAILARINA LUZ DEL FUEGO NÃO POUDE DANÇAR NO MUNICIPAL

RIO, 22 (DB) — A bailarina Luz del Fuego foi proibida de entrar no Teatro Municipal, por determinação expressa do prefeito. O general Mendes de Morais, ante o clamor geral, mandou devolver à atriz o dinheiro da entrada, mas a bailarina recusou deixando o Municipal com sua ultra existensialista fantasia, acompanhada de grande cortejo de fans.

ANIVERSARIO DE CASAMENTO

Comemora hoje mais um ano de feliz consórcio o distinto casal sra. Julinha Gomes de Oliveira e sargento Nestor Luiz de Oliveira digno comandante do Corpo de Bombeiros em nossa cidade, e pessoa largamente relacionada entre nós.

«Diario dos Campos» almeja ao distinto casal inumeras felicidades.

REUNIÃO DOS MINISTROS DA EUROPA ORIENTAL

BERLIM, 22 (R.) — Os ministros do Exterior de todos os estados da Europa Oriental, inclusive a Alemanha Oriental, terão uma reunião em Praga, brevemente — anuncia hoje o jornal «Sozial Demokrat». Uma reunião preliminar de representantes do bloco oriental teve lugar em Dresden, há alguns dias, diz o referido periodico. Noticias semelhantes, algumas delas indicando que os ministros do Exterior elaborarão um pacto da Europa Oriental, em resposta ao Pacto do Atlantico Norte, vem circulando em Berlin desde os principios do mês em curso. As fontes oficiais alemãs, entretanto, desmentem essas noticias.

PARA IMPEDIR QUE AS ARMAS AMERICANAS CHEGUEM AO SEU DESTINO

LONDRES, 22 (R.) — Os trabalhadores organizados nas docas, sob direção comunista, em varios paises europeus, estão esforçando-se para impedir que os embarques de armas norte-americanas, sob a programa do Pacto do Atlantico Norte, cheguem a seus destinos. Tal movimento se faz sentir em toda sua força, principalmente na Italia e na Holanda. Tambem nos paises escandinavos, como Suecia e Noruega, é notada essa atitude, bem assim como na Dinamarca, refletindo a influencia comunista sobre o homem das docas. Na Holanda, no entretanto, tal sentido não é generalizado, conquanto, na Italia, os doqueiros aleguem que «armas em tal quatidade ponham em perigo a paz».

BOAS PERSPECTIVAS PARA O MERCADO DO CAFE'

RIO, 22 (DB) — Encontra-se nesta Capital o sr. George Robbins, presidente da Associação Nacional do Café dos Estados Unidos. O sr. Robbins é tambem um dos diretores da grande torrefação de café norte-americana «Maxwell House». Falando à imprensa, disse que o equilibrio estatistico entre a produção e o consumo deverá existir durante os proximos dez anos. Por isso, os produtores poderão contar com bons preços durante todo esse periodo. Perguntado sobre a propaganda, disse que esta é mais necessaria que nunca, pois é preciso convencer os consumidores de que o café vale o preço mais elevado e não deve ser abandonado em favor de outras bebidas.

Horario dos onibus da Ronda

Segundo tivemos oportunidade de divulgar os Diretores da Auto Viação Pontagrossense, tendo em vista a solicitação dirigida, em memorial, ao jornalista e vereador José Hoffmann pelos moradores do Bairro da Ronda, houveram por bem dispôr de mais um de seus onibus para servir aquele populoso bairro, colocando-o, em congruência com o apêlo feito, no seguinte horario, a fim de poder facilitar aqueles que frequentam os cinemas:

Às terças-feiras — Após o encerramento das sessões cinematográficas.

Às quintas-feiras e sábados — Às 23 horas.

Aos domingos — Após o término das segundas sessões cinematograficas.

O carnaval mais animado dos ultimos tempos no Rio de Janeiro

RIO, 22 (DB) — As festas do carnaval terminaram as 5 horas da manhã de hoje e ainda as sete horas viam-se foliões nas ruas da cidade regressando à seus lares. O desfile dos grandes clubes constituiu um acontecimento sem precedentes do carnaval deste ano. O povo afluiu em massa à Avenida Rio Branco, ricamente ornamentada, para assistir a passagem dos Fenianos, Tenentes, Piorrots, Democraticos e Cariocas, cujos carros apresentavam alegorias lindissimas e criticas cheias de humor. Ao lado do desfile das grandes sociedades os bailes sucediam-se em todos os clubes, associações e entidades desportivas, sociais e carnavalescas.

Não fosse o desrespeito à tabela de preços da parte de alguns clubes que cobravam as bebidas refrigerantes acima do custo normal, de tal forma que a agua mineral estava a 7 cruzeiros a garrafa, o triduo do Momo não teria nota destoante. Os pequenos incidentes verificados nos clubes mais concorridos como o High Life, culminando com alguns socos e empurrões, sabado, com a interferencia da policia não conseguiu empanar o brlho das festas nos recintos fechados. Acredita-se que cerca dum milhão de pessoas compareceram aos clubes para divertir-se nos três dias do reinado da folia.

* * *

RIO, 22 (DB) — Verdadeira multidão de foliões acorreu, ontem, a avenida Rio Branco, para assistir o desfile das grandes sociedades que contou com a inclusão dos Turunas de Monte Alegre, tendo sete sociedades feito representar-se, arrebatando o entusiasmo da multidão.

* * *

RIO, 22 (DB) — Os jornais desta capital realçaram o carnaval carioca que reviveu os aureos tempos e a população ha muito não vibrava com tamanha intensidade. Das sociedades destacaram-se as criticas politicas. Feitas pelos Democraticos via-se uma locomotiva com a inscrição: «Quem será o maquinista em 1950 da estrada de ferro do Catete»? Na locomotiva um jéca batia o sino. Outro carro de critica apresentado pelos Fenianos com um painel via-se escrito «Entre na fila», havendo uma placa policial indicando a faixa onde se encontrava Nereu Ramos, Getulo Vargas, Adhemar de Barros, José Américo e Milton Campos, provaveis candidatos à presidencia da Republica.

* * *

RIO, 22 (DB) — Obteve grande exito o baile de gala do Teatro Municipal onde viam-se as mais ricas e interessantes fantasias. Decorado a capricho, com lindo cenario veneziano deu a nota de maior destaque ao grande carnaval de 1950.

Senhores proprietarios de hoteis, restaurantes, colégios, não adquiram camas, colchões, e acolchoados, moveis em geralde intermediarios.

Comprem diretamente da fábrica.

CASA JACOB

fabricante das afamadas "Camas Progresso".

CASA JACOB — Rua Julia Wanderley, n.o 1.22 — Fone: 273 — Cx. Postal N.o 176.

P. Grossa — — Paraná

Snr. Criador

A Vacina Cristal Violeta HERTAPE é garantida por três "tests" de segurança:
Perfeita ESTERILIDADE
Absoluta INOCUIDADE
Máxima EFICIENCIA
Onde há HERTAPE não há peste suina

DEPOSITARIO NO SUL DO PAIS:
ENIO BAPTISTA ROSAS
Rua 15 de Novembro, 11 - Cx. postal, 320
ENDEREÇO TELEGRAFICO: «HERTAPE»
PONTA GROSSA — PARANA'
CUIDADO COM AS IMITAÇÕES!



Moveis Guelmann DO PARANA'
Rua 24 de Maio N.º 44 — Caixa Postal N.º 19
End. Teleg.: "GUELMANN" — Curitiba — Paraná

POMADA MINANCORA
NUNCA EXISTIU IGUAL
PARA FERIDAS, ECZEMAS, INFLAMAÇÕES, COCEIRAS, FRIEIRAS, ESPINHAS, ETC.