DIRETOR — JOSE' HOFFMANN DIRETOR-GERENTE — UBALDINO STREMEL

Diário dos Campos

ANO XLIV PONTA GROSSA, SABADO, 1.o DE ABRIL DE 1950 NUM. 15.561

Resurge a candidatura Nereu

RIO, 31 (DB) — Os circulos e observadores mais credenciados e experientes encaram, desapaixonadamente, com grande possibilidade o nome de Nereu. Diz-se mesmo, que a proporção que as horas vão avançando o homem do dia é Nereu Ramos e fora dele não se vê nada mais



Sr. Nereu Ramos

Adianta-se que a decisão do P.S.D. foi adiada até a expiração do praso para as desincompatibilizações, isto é, 3 de abril, ou seja, segunda-feira.

RIO, 31 (DB) — Nereu Ramos surgirá como candidato partidario — prognosticam muitos observadores — e assim satisfazendo a tendência que está sendo manifestada pelo presidente Dutra e Copa do Catete que, deste modo pronunciando-se, o que desejam é criar um ambiente em prol da Bias Fortes. Mas as coisas, segundo se encaminham, inclinam-se pró Nereu Ramos. Bias Fortes não terá apoio dos Estados meridionais, que reunem o maior eleitorado do país, enquanto Nereu Ramos é o polarizador por excelencia e seu nome seria capaz de unir a maior parte das correntes dispersas do sul com incontestavel predominancia do P.S.D. nos demais Estados.

LANÇARAM UMA BOMBA NO MEIO DA MULTIDÃO

BELFAST, Irlanda do Norte, 31 (R.) — Houve varios feridos, quando elementos desconhecidos lançaram esta noite uma bomba no meio da multidão que voltava de duas reuniões politicas. E' a terceira explosão no espaço de um mês na área de Woodvale, centro das atividades da organização terrorista conhecida como Exercito Republicano Irlandês.

Por intermedio do sr. M oisés Lupion

Concessões do presidente Dutra ao governador Adhemar de Barros

O chefe do executivo paulista exigiu mesmo a renuncia do sr. Novelli Junior

S. PAULO, 31 (DB) — Revela-se agora que o governador Moisés Lupion esteve há pouco tempo, com o governador Adhemar de Barros e, nessa ocasião, desejou saber quais as garantias que o governador paulista desejava obter do governo federal para se candidatar O chefe do Executivo paulista, então, enumerou toda uma serie de medidas que julgava imprescindiveis, sendo certo que procurou obter, inclusive, garantias que colocassem os seus correligionarios e amigos a salvo de qualquer perseguição ou tentativa de vindita. O sr. Moisés Lupion seguiu para a capital da Republica e, recebido pelo gal. Dutra, transmitiu ao presidente as exigencias do sr. Adhemar de Barros.

O chefe da Nação julgou razoaveis as garantias apresentadas pelo sr. Adhemar de Barros, autorizando o sr. Moisés Lupion a empenhar a sua palavra no sentido de que o governador paulista teria, de sua parte, todas as garantias.

«ESMOLA DEMAIS, SANTO DESCONFIA»

O sr. Adhemar de Barros ficou satisfeito, e se sentiu encorajado a disputar o pleito. Tanto assim que comunicou o fato ao sr. Walter Jobim, frisando, porem, que se surpreendera com a magnanimidade do gal. Dutra. E teria comentado:

— «Esmola demais, Santo desconfia».

Nos ultimos dias, porem, o sr. Adhemar de Barros pretendeu mais. Através de um emissario credenciado fez sentir ao gal Dutra que desejava, tambem, a renuncia do sr. Novelli Junior. O presidente da Republica, então, respondeu que isso não era de sua alçada.

«O»

Candidato á presidencia da Republica

Adhemar lançara' um manifesto a' nação amanhã

S. PAULO, 31 (DB) — O desfecho do drama que o sr. Adhemar de Barros está vivendo parece se encaminhar, segundo argutos observadores politicos, para o lançamento de sua candidatura ao Catete, apesar da oposição a este ponto-de-vista de fração ponderavel de seus correligionrios politicos. E soube a reportagem que o sr. Adhemar de Barros recebeu, nestas ultimas horas, informações que se juntam como novos argumentos favoraveis ao seu lançamento na luta sucessoria.

Trancou-se o governador do Estado, durante o dia de ontem, em seu gabinete, a fim de furtar-se à insistencia da imprensa, conservando até msemo fechadas as janelas do aposento em que trabaha, nos Campos Eliseos. Não recebeu ninguem, nem mesmo politicos que o procuraram.

DE CAMPOS DO JORDÃO

Através de um parlamentar, cuja zona de influencia eleitoral é precisamente Campos do Jordão, soubemos que está sendo melhorado o campo de pouso para a aviação da residencia particular do sr. Adhemar de Barros.

Operarios prepararam o campo para a aterrisagem de aviões, que seriam postos a disposição dos politicos progressistas de varias partes do país. Na noite de 2 de abril então, o governador Adhemar de Barros lançaria o manifesto a nação, através de uma cadeia de emissoras para cobrir todo o Brasil. Tudo está sendo preparado para que de Campos do Jordão parta a palavra definitiva, com o inicio de uma campanha eleitoral em moldes jamais observados pelo país.

DE QUALQUER FORMA

Apesar da duvida que ainda persiste, uma vez que ninguem está autorizado a afirmar, positivamente, qual sera, na verdade, a atitude do sr. Adhemar de Barros, soubemos que, de qualquer modo o manifesto a ser dado à publicidade no dia 2 de abril, deverá ser lido de Campos do Jordão. Desse modo, o desfecho da politica sucessoria de São Paulo terá seu momento histórico, não no palacio dos Campos Eliseos, ou outro qualquer local da Capital, mas na estancia de Campos do Jordão — acrescentou o mesmo informante.

«RENUNCIOU»

Durante à tarde de ontem, elementos ligados ao situacionismo informaram que o governador Adhemar de Barros havia renunciado, deixando o governo do Estado para se candidatar. Imediatamente, varios reporteres se transportaram para os Campos Eliseos. Durante grande parte do dia lá estivemos aguardando os acontecimentos, até que o sr. Adhemar de Barros se retirou para a sua residencia oficial. Em seguida, rumou para a casa da rua Albuquerque Lins, onde o deixamos já noite.

Indagado, um elemento ligado aos Campos Eliseos sublinhou aos reporteres: «Essa noticia, como muitas outras que correm, têm origem em fontes interessadas em criar confusão e provocar um pronunciamento antecipado do governador. Mas não chegou ainda o grande momento».

DR. CUNHA NETO
ADVOGADO
RUA SANTOS DUMONT
N.o 739 - 1.o ANDAR

Apresentada emenda ao projeto do executivo federal

Em favor da criação da Junta de Conciliação e Julgamento de Ponta Grossa e outras cidades

Como é já do conhecimento publico, o sr. presidente da Republica enviou ao Congresso Nacional um projeto de lei que objetiva criar o Tribunal de Justiça do Trabalho no Estado do Paraná.

Estranhavelmente, não prevê essa proposição a criação da Junta de Conciliação e Julgamento de Ponta Grossa. Apenas Curitiba e Paranaguá seriam, pelo projeto de lei em causa, beneficiados com esse orgão subalterno do Tribunal de Justiça do Trabalho.

O vereador José Hoffmann, em vista disso, esteve por duas vezes, ventilando a questão na Camara Municipal, quando teve ensejo de vindicar igual direito para Ponta Grossa.

Em consequencia do requerimento formulado por esse edil, a vereação transmitiu telegramas não só ao sr. Presidente da Republica, como a varios representantes de nosso Estado no Congresso Nacional.

A primeira resposta a esses apelos foi ontem recebida pelo nosso diretor.

Ei-la:

«Presado amigo Hoffmann.

Aí vai a emenda que apresentei, juntamente com o Dr. Brasil Pinheiro Machado, visando contemplar Ponta Grossa e outras cidades do Estado com Juntas de Conciliação e Julgamento. Abraços (a) Rubens».

Essa missiva é do ilustre deputado petebista Dr. Rubens de Melo Braga.

A emenda apresentada por ele e pelo deputado Brasil Pinheiro Machado àquele projeto presidencial é a seguinte:

«EMENDA N.o PROJETO N.o 28 — 1950

Dê-se ao art. 4.o e seu parágrafo a seguinte redação:

Art. 4.o — E' igualmente autorizado o Governo a criar no Estado do Paraná mais cinco Juntas de Conciliação e Julgamento com séde nas cidades de Paranaguá, Ponta Grossa, Porto União, Londrina e Curitiba.

Paragrafo unico — A primeira dessas Juntas terá jurisdição sôbre os Municipios de Paranaguá, Antonina, Morretes, Guaratuba e Guaraqueçaba. A segunda terá jurisdição sôbre os Municipios de Ponta Grossa, Teixeira Soares, Irati, Ipiranga, Guarapuava, Imbituva, Prudentopolis, Castro, Piraí do Sul e Tibagí. A terceira Junta, terá Jurisdição sôbre os Municipios de União da Vitoria e Porto União. A quarta Junta terá jurisdição sôbre os Municipios de Londrina, Apucarana, Arapongas, Campo do Mourão, Mandaguari e Jacarezinho. A quinta Junta terá jurisdição sôbre os Municipios de Campo Largo, são José dos Pinhais, Timoneira,

JUSTIFICAÇÃO

A presente emenda tem como finalidade, melhor aparelhar o Estado do Paraná de poderes para redimir questões trabalhistas, localizando as Juntas da Conciliação e Julgamento nos lugares onde ha maior numero de operarios, ao mesmo tempo que determina os pontos mais indicados em razão de zonas a serem atendidas.

Sala das sessões em 29 de março de 1950.

(a) Rubens de Mélo Braga

(a) Brasil Pinheiro Machado».

A situação politica nacional

A questão sucesoria está atingindo o seu ponto crucial. Os que pretendam candidatar-se a presidente ou vice-presidente da Republica, e que estejam à frente das governadorias estaduais ou das pastas ministeriais, terão de desincompatibilizar-se até à meia noite de amanhã domingo.

O quadro que se vislumbra é inédito, na historia politica da Republica.

Dois lideres populares, os srs. Getulio Vargas e Adhemar de Barros, polarizam as inequivocas simpatias do eleitorado.

De outro lado, mostram-se impotentes os chamados partidos centristas. Não se entendem entre si. Nenhum deles, entanto, se encoraja a avançar até à arena. Verificam-se, porisso, as contemporizações, as tergiversações.

Instam essas correntes partidarias chegadas ao Catete em procurar o apoio de um ou de outro desses dois lideres populares E a simples advertencia de que poderão eles marchar de mãos juntas no proximo comicio eleitoral as enche de insopitavel temor.

O proprio presidente da Republica perde maior expressão quando à determinação dos rumos que possam ser tomados pelos partidos acordistas.

Ou porque tema, de sua parte, atravessar o Rubicão das lutas democraticas, em tal conjuntura ou porque alimente o desejo de manter-se, mesmo, imparcial diante da porfia ferrenha, a verdade é que o gal. Dutra não é tido, nestas alturas, como o detentor da palavra decisiva para o desfecho da justa eleitoral que se aproxima.

O P.S.D., antes apontado como gremio majoritario, impotente agora para arvorar o balsão de luta, apresenta-se, até mesmo, como correndo o risco de estacelar-se.

Esse o quadro da politica nacional no momento.

O observador atento verá que não se verifica, aí, a prevalencia de simples prestigio de pessoas.

Os estatistas inovadores, aqueles que terçam para que, de par com os nesses problemas economicos e administrativos, sejam tambem solucionados os momentosos problemas de ordem social; aqueles que não hesitam em tracar rumos acertados para o nosso país, em consonancia com as nossas tradições cristãs, mas acórdemente, tambem, com os postulados que começam a preponderar e que já eram enaltecidos até mesmo pela celebre enciclica de 15 de maio de 1891' — esses vêem em seu derredor a massa popular a apoiá-los. Sentem-se eles senhores da situação e o prestigio que lhes não é negado os coloca em situação de arbitro de tão confusa situação.

Os outros, aferrados a um conservantismo que se opõe a essa evolução natural, a esse determinismo historico, sentem-se desarvorados.

A vitoria de uma idéa, nem sempre enaltecida, mas acalentada pela massa, começa a dealbar, inexoravel e imperiosa, os nossos horizontes politicos.

Dois nomes em fóco no P.S.D.: Nereu Ramos e Bias Fortes

Dutra estaria inclinado a apoiar o ultimo

S. PAULO, 31 (DB) — Escreve o «Diário de S. Paulo»:

O P.S.D. voltou praticamente à sua posição anterior. Dois grandes nomes estão em foco. São eles os srs. Nereu Ramos e Bias Fortes. Com relação ao segundo, hoje, por ocasião do desembarque do presidente da Republica, o sr. José Pereira Lira foi abordado pelo sr. Cirillo Junior que lhe perguntou qual o pensamento oficial do presidente. Teria respondido o chefe da Casa Civil que seria pelo candidato partidario e pessedista. Ante a insistencia de alguns, acrescentara: e pelo sr. Bias Fortes. Como todos os demais e a propria nação, tambem o presidente da Republica estava ansioso por conhecer a decisão do P.S.D. Imediatamente após terminada a reunião, o sr. Georgino Avelino foi ao telefone, transmitindo ao presidente que o P.S.D. resolvera conservar em reunião permanente e adiara as decisões para amanhã ou posteriormente. Leu o senador para o presidente da Republica os itens que continha a carta do sr. Amaral Peixoto, nos termos que acima transcrevemos. Varios proceres se manifestaram pelos microfones das emissoras instalados no recinto da reunião. O sr. Cirillo Junior, declarou que o P.S.D. estava coeso, e tomaria decisões de concordia; o sr. Ismar de Gois que a providencia adotada estava dentro das circunstancias e, finalmente, o sr. Amaral Peixoto afirmou que os seus correligionarios poderiam ter confiança no partido que assumiria uma decisão patriotica. Conforme adiantamos, duas correntes estão formadas dentro do P.S.D.: Bias e Nereu.

«Gosto da luta»

Diz Adhemar, ao anunciar a sua disposição de deixar o Palacio Campos Eliseos

S. PAULO, 31 (DB) — Adhemar de Barros alem de afirmar que deixaria o governo no dia 2, disse: «Resta-me a resolução de alguns diretorios do P.S.P. de varias partes do país. E' uma luta tremenda, mas gosto da luta. Não morro de amores pela presidencia da Republica, entretanto, não cêdo ao jogo daqueles que com outros propositos insistem que não me candidate».

Segundo apuramos, varios elementos da ala liberal do P.S.D. e P.S.P. estiveram reunidos no Palacio, com o objetivo de resolver quanto a candidatura de Adhemar. Segundo nosso informante, a resolução fôra que o governador não se candidataria, permanecendo até o termino do mandato a frente do governo do Estado. Essa decisão de Adhemar, porém, vem de ser contraria a entrevista concedida.

O PSD procura sabotar as proposições do maior interesse publico

Quer impedir a aprovação de um projeto sobre fiscalização de pesos e medidas

Compareceram à sessão de ontem da Camara Municipal oito vereadores. Seis deles representantes das bancadas oposicionistas, e dois apenas do P.S.D.

Os representantes das oposições, como se vê, compareceram todos. O P.S.D., não obstante, como sempre sóe acontecer, apenas foi representado por dois de seus edis.

Iniciada a ordem do dia, o vereador José Hoffmann requer urgencia para discussão e votação de um projeto de lei que visa completar os serviços de fiscalização de pesos e medidas na Prefeitura Municipal.

O unico vereador do P.S.D. no plenario opoz-se a essa urgencia.

O vereador José Hoffmann, então, usando da palavra pela segunda vez, obtempera que ha uma lei federal que regula os serviços metrologicos em todo o país. Caberia à União, assim, exercer essa fiscalização e recolher as taxas, fixadas naquela lei, que incidem sôbre todo o aparelho de pesar e medir. Entretanto, cometeu a União poderes ao Estado para esse fim, e o Estado, por sua vez, delegou esses poderes, no que concerne ao nosso Municipio, à Prefeitura Municipal.

Por conseguinte, nada mais havia a fazer do que aprovar-se uma lei complementar.

De outro lado já constava do orçamento a dotação necessaria. E' que, desempenhando esses serviços de fiscalização sôbre pesos e medidas, a Prefeitura teria direito de recolher aos cofres municipais as taxas que, em caso contrario, deveriam ser auferidas pelo Estado. A proposito, frisou o vereador José Hoffmann, aquele diploma legal preceitua que o produto dessas taxas só póde ser empregado na mantença dos serviços metrologicos.

O vereador José Hoffmann encareceu, por outro lado, a necessidade dessa fiscalização, sôbre pesos e medidas. De ha muito tempo, ponderou esse vereador, se fazem ouvir reiteradas reclamações do povo contra a exploração que medra em consequencia da alteração subreptícia, dolosa de balanças e pesos. Essa fiscalização pois, consultava de bem perto os interesses do povo. E a aprovação daquele projeto de lei representava salutar medida em defesa do consumidor cansado de ser espoliado pela adulteração dos varios instrumentos de pesar e medir.

Mas o P.S.D. mostrava-se intransigente. E, como estivesse em minoria no plenario, o vereador pessedista deixa o recinto, impedindo, assim, que a Camara Municipal votasse esse projeto de lei do maior interesse publico.

Como se vê, o P.S.D., desde que foram suprimidos os subsidios, persiste em tomar atitude de todo em todo prejudiciais à população.

Segunda feira deverá realizar-se a ultima sessão da edilidade, do primeiro periodo de trabalhos ordinarios. Só em junho deverá a vereação reunir-se novamente. Assoalha-se que os representantes do P.S.D. não comparecerão a essa ultima reunião, para evitar que esses e outros projetos de lei sejam aprovados.

O povo deve ir registrando tal procedimento do P.S.D. Este partido ou os seus vereadores estão, pelo visto, agastados com a supressão dos subsidios e porisso, estão resolvidos a sabotar os trabalho da Camara Municipal, trabalhos que os vereadores das oposições procuram conduzir num plano elevado, em defesa dos interesses coletivos.

O povo deve ir registrando, repetimos, tal procedimento do P.S.D. E, diante das urnas, deve ter presente que esse gremio politico, alem de nada fazer em favor dos interesses publicos, ainda procura sabotar os esforços daqueles que laboram em favor desse respeitavel escopo.

Lares e Salões

Aniversários

Fazem anos hoje

OS SENHORES:

— Eurico Lustosa Siqueira, residente em Guarapuava;
— Djalma Stadler, residente em Palmeira;
— João Reynaurd;
— Rivadávia Maciel, comerciante nesta praça;
— Rodolfo Stadler, comerciante em Imbituva;
— Cid Kiel, primeiro tabelião em Castro;
— dr. Orlando Moro, residente nesta cidade;
— Alexandre Szeremeta, comerciante em Mallet.

* * *

AS SENHORAS:

— d. Eleonides M. Barreto, espôsa do sr. Ivo Mendes Barreto, comerciante nesta praça;
— d. Marilde Pinto, espôsa do sr. Orlando Pinto, coletor estadual em Tereza Cristina;
— d. Vazira Morais, espôsa do sr. Archimino Morais, residente em Londrina;
— d. Moroslava, espôsa do sr. Ignacio Holowka, residente em Ivaí.

* * *

AS SENHORINHAS:

— Marlene, filha do casal d Maria Madalena e sr. Pacífico Teixeira, residentes em Irati;
— Noêmia, filha do sr. Honório de Oliveira, residente em Rebouças;
Haydée, filha do sr. Olímpio S. Pacheco, residente em Prudentópolis;
— Helena Braga Ribas, residente nesta cidade;
— Noêmia, filha do casal d. Dalila e sr. Ildefonso Oliveira, negociante em Rebouças;
— Elia Schemberg, filha da viuva d. Amália Buss, residente em Harmonia, Monte Alegre;
— Neusa, filha do casal d. Ernestina e sr. Conrado Kliber;
— Yolanda, filha do sr. Frederico Laroca, comerciante em Socavão;
— Neiva, filha do casal d. Isaura e sr. Djalma da Rocha Lima, residentes em Queimadas.

* * *

OS JOVENS:

— Jorge, filho do cel. Constantino Miguel, comerciante em Rebouças;
— José Roberto, residente em Londrina;
— Saul C. Ribeiro, residente em Reserva;
— Genésio, filho do casal d. Maria Tereza e sr. Oswaldo Lima, negociante em Bela Vista.

PRECEITO DO DIA

BONS DENTES E REGIME ALIMENTAR

Os dentes estragados ou cariados são devidos, principalmente, a defeitos da alimentação. O regime alimentar é, pois, uma das condições essenciais à conservação dos bons dentes.

— Procure ingerir sempre alimentos ricos em cálcio, fósforo e vitamina D: leite e derivados (coalhada, queijo, etc.), ovos, verduras e frutas. — SNES.

FARMACIAS DE PLANTÃO

América, fone 1-2-4; e Central, fone 1-8-8.

Detido por engano ?

Preso há setenta e sete dias na Detenção local, um homem que não sabe que crime cometeu — Teria havido engano na qualificação? — Mutilado da Grande Guerra

Um fato deveras lamentável, se comprovado, chegou-nos ao conhecimento.

Estaria preso num dos cubículos da Detenção local, um senhor sem culpa formada, não sabendo porque o detinham, nem o mal que fizera.

Recolhido no «Palácio» da praça Roosevelt desde 14 de janeiro, portanto há quase três meses, sem ninguém por êle reclamar, sem ser chamado para, em juizo ou na polícia, prestar declarações, êsse pobre homem, mutilado da guerra de 1914, chorava cada vez que se lhe apresentava uma oportuna alma caridosa enviasse um advogado para assistí-lo.

Nessas condições, foi que apareceu nesta redação um senhor que nos solicitou intercedêssemos em favor dêsse preso, que tudo indica estar sofrendo uma prisão ilegal, pois que, se assim não fôsse, com tôda a certeza de há muito teria sido encaminhado para o distrito da culpa onde porventura exista um processo que o mantenha detido.

Tão logo nos chegou ao conhecimento o motivo do pedido que nos era feito, foi até a Delegacia Regional de Polícia o nosso redator-secretário, dr. Mário Jorge, que solicitou do ilustre escrivão informações a respeito e que de bom grado nos foram dadas.

Trata-se do sr. Carlos Degemski, alemão, residente em Três Bicos, neste Estado, e que, a pedido do delegado de Polícia de Reserva, encontra-se preso na Detenção local, sob o fundamento de que a cadeia publica daquela cidade não oferece segurança nenhuma.

No ofício que acompanhou o preso, informa a autoridade policial de Reserva que contra Carlos Degemsyi existe uma ordem de prisão preventiva, emanada do Juizo de Direito daquela Comarca.

Pedimos permissão à autoridade policial e conversamos com o detido.

Entre lágrimas, informou-nos que não sabe por que motivo está preso, contando-nos ainda que é casado, possui onze filhos e mostrou-nos a mão esquerda, onde se nota a falta de três dedos, perdidos durante uma operação de guerra, em 1914, na Europa.

No ofício do delegado de Polícia de Reserva o nosso redator secretário notou que o preso é qualificado como sendo Frederico Carlos Degemsyi, ao passo que o homem que se encontra preso há quase três meses, á disposição daquele Juizo, trata-se de Carlos Degemski apenas, não se chamando Frederico.

Tendo um filho com o nome de Frederico, maior e residente também em Três Bicos, não pode haver, aí, um equívoco na identificação do homem contra quem foi decretada a prisão preventiva?

Se êsse engano existe, fica justificada a razão por que o detido diz que não sabe o que fez para sofrer êsse constrangimento.

Acreditamos que alguma coisa existe, pois como é do conhecimento generalizado, ninguém pode ficar tanto tempo preso sem culpa formada e, se o processo estivesse sendo encaminhado, imprescindível seria a sua presença em juizo para a instrução, o que não vem acontecendo, desde que só aqui na Detenção de Ponta Grossa êle se encontra há setenta e sete dias.

XADREZ

Comentaremos a seguir o que foi a rodada da ultima sexta-feira, dia 24, pelo Torneio de Seleção, a fim de que os apreciadores do real jôgo tenham uma idéia de como estão sendo travadas as interessantes partidas dêsse torneio.

Duas foram as partidas que chamaram mais a atenção, cuja apreciação damos abaixo.

LAROCA «vs.» ESPINOLA

A partida entre Laroca e Espínola teve um final cheio de sensações, de vez que, embora com desvantagem material, o dr. Espínola conseguiu uma tal posição que teve o empate assegurado. Porém, não satisfeito com o empate, tentou assegurar a vitória, forçando o jôgo. Tal êrro foi bem aproveitado por Laroca, que, mediante uma série de trocas, levou um peão à oitava e, com dama feita, obteve fácil vitória.

E' mister notarmos que ambos os adversários cometeram graves erros no decorrer da partida, que só no final se tornou interessante. Laroca, apesar de haver ganho, jogou mal, comprometendo a partida mais de uma vez.

WAGNITZ «vs.» GERMANO

Não menos interessante, foi, sem duvida, a partida disputada entre Wagnitz, um dos mais fortes competidores, e Germano Metzzer, de valor ainda duvidoso. Nessa partida, Wagnitz teve a infelicidade de um mau lance, que foi mal explorado pelo adversário, que deixou, assim, de ganhar uma peça. Essa falha foi compensada por manobra muito astuciosa, que lhe garantiu a vitória, num final com grande inferiorirade material. Não resta duvida, todos os participantes reconhecem em Wagnitz um perigoso adversário, que estuda sua fôrça nas sutilezas do meio jôgo.

Rádio

O QUE VAI PELO RADIO

Finalmente, hoje, a PRJ-2 apresentará, diretamente de seu palco-auditório, a dupla mais gosada do radio paranaense — Nhô Belarmino e Nhá Gabriela. Esta famosa dupla caipira atuará ao microfone da Capitânea em três audições consecutivas: hoje, amanhã e depois de amanhã.

* * *

RADIO-MISCELANEA — Um explendido coquetel de curiosidades, humorismo, «sketchs», musicas e outros saborosos ingredientes radiofônicos, que será apresentado hoje, às 17,05 horas, pela Rádio-Clube Pontagrossense, numa gentileza da lânea é um programa de Sech Alfaiataria Rener. Rádio-Misce-Junior, em que colaboram Osvaldo Nascimento, Vieira Filho, Daisy Durski, Roberto Ehlke, maestro José Bon e outros conhecidos radiatores exclusivos de PRJ-2.

* * *

A Rádio-Clube Pontagrossense irradiará, hoje, os seguintes programas:

8,00 Bom Dia
8,05 Movimento social
8,10 Informações uteis
8,15 Nossa música
8,30 Matutino J-2
8,45 Matinada de melodias inesqueciveis
9,05 Ré-Fá-Si (tangos)
9,30 Sucessos nacionais
9,45 Virtuose do teclado
10,05 Valsa, Rainha dos ritmos
10,30 Ritmos das Américas
10,45 Orquestras em desfile
11.05 Do México para o Brasil
11,20 Variedades sonoras
11,30 Horário dos trens
11,35 Variado
12,00 Grande jornal falado
12,20 Noticias locais
12,30 Movimento social
12,40 Reportagens J-2
12,45 Variado
13,00 Horário dos trens
13,10 Variado
13,30 Gentilezas
16,05 Ritmos do Tio Sam
16,20 Joias musicais
16,30 Seu destino em nossas mãos
16,45 Vozes internacionais
17,05 Rádio-Miscelânea
17,35 Grandes cartazes
17,45 Páginas de grandes mestres
18,00 Ave Maria
18,15 Esportes pelo rádio
18,30 Nos domínios do turfe
18,45 Jornal falado
19,05 Notícias locais
19,15 Kaleidoscópio musical
19,30 Agência Nacional
20,00 Variado
20,30 Nhô Belarmino e Nhá Gabriela
21,00 BBC de Londres
21,15 Rádio-Teatro
22,15 Serenata
22,30 Boa noite e encerramento.

* * *

De hora em hora, até às 17 horas, Correspondente GMC.

ACIDO URICO
REUMATISMO
URIDINA
GRANADO
DIURETICO E ANTISSEPTICO DAS VIAS URINARIAS

NEGOCIO URGENTE

Vende-se um pequeno armazém de secs e molhados, situado no centro da cidade, com 3 vitrines, balcão, prateleira e o estoque, com ótima freguezia. O motivo da venda será explicado ao interessado. Tratar à rua Benjamim Constant, 133.
(1475-6-26),

TECOMIN LTDA.
SERVIÇOS TOPOGRAFICOS
Curitiba - Caixa postal, 1199
Accita-se qualquer serviço de medições de terras — Os interessados podem dirigir-se para a caixa acima

FILHA — MÃE — AVO'
TODAS DEVEM USAR
FLUXO SEDATINA
(ou Regulador Vieira)
A MULHER EVITARA' DORES
ATIVA AS COLICAS UTERINAS



Emprega-se com vantagens para combater as irregularidades das funções periódicas das senhoras — E' calmativo e regulador dessas funções

FLUXO SEDATINA, por sua comprovada eficácia, é muito receitada — Deve ser usada com confiança

Guerra de morte às pragas !

JA' SURGIU O PODEROSO
INSETICIDA "VINGADOR"
— A BASE DE B.H.C. —
que vinga os ataques traiçoeiros das BARATAS, CARRAPATOS, FORMIGAS, MOSQUITOS, PERCEVEJOS, PERNILONGOS, PIOLHOS, PULGAS, PULGÕES, TRAÇAS, etc.

Fabricantes:
"SONETO" INDUSTRIA E COMERCIO LIMITADA
RUA DR. COLARES, 323 — FONE: 4-7-0 — END. TELEGRAFICO: «SONETO» — CAIXA POSTAL, 252 — PONTA GROSSA (1105-1m-11)

Dr. Eddie Santos Ribas
ADVOGADO
QUESTÕES CIVIS E COMERCIAIS
Contratos, cobranças, inventarios, divisão e demarcação de terras, despejos.
Escritório e residência: rua 15 de Novembro, 418
Expediente: das 2 às 6 horas da tarde
(altos do Bar Cascatinha)

DR. HYGINO ALCIDES TEMPSKI
— E —
DR. PEDRO DARCI DE SOUZA
ADVOGADOS
Patrocinam ações trabalhistas, civeis e comerciais — Naturalizações e direito dos estrangeiros — Divisões de terras, inventários desquites, cobranças judiciais, etc.
Escritório — Junto ao Expresso Princesa dos Campos, praça Barão de Guarauna, 82, 1.o andar, apartamento 2
Residências — Ruas Francisco Ribas, 736, e Augusto Ribas, 223, respectivamente
Ponta Grossa — Paraná

LOJA À VENDA

Vende-se uma loja de calçados, bem instalada e situada em ótimo ponto.
Tratar à rua Augusto Ribas, 755, no horario comercial.
(1478-6-26)

ACUMULADOR

Não ponha fóra o acumulador velho do seu carro ou rádio, sem primeiro verificar se tem concerto ou se convem recondicioná-lo. Leve-o á Oficina Especializada do
POSTO ATOMICO
á rua Paula Xavier, 370, em Ponta Grossa, onde todo o serviço é executado com a mais completa garantia.

VAGAS DE ELETRICISTAS E AJUDANTES

A Companhia Prada de Eletricidade, tricidade, dispõe de vagas para eletricistas e ajudantes. Informações em seus escritorios sito à rua Augusto Ribas, n.o 830. Ponta Grossa, 30 de março de 1950.

CLUBE GUAIRA

Solicitamos aos filhos e às filhas de sócios, a procurarem o secretário do Clube, munidos de duas fotografias 3 x 4, a fim de retirar seus ingressos.
AVISO — Para as festividades da Páscoa, será vedada a entrada àqueles que não estiverem de posse do respectivo ingresso.
ENIO DONA' — Secretário. (1128-2a-15)

CLUBE PONTAGROSSENSE
— CONVITE —

A Diretoria do Clube Pontagrossense, tem o prazer de convidar seus associados e Exmas. Familias, para a grandiosa soirée que fará realizar em a noite do dia 8 de abril, (sábado de Aleluia) com inicio às 21,30 horas, no edificio da S.A. Zacarias. A cessão de suas dependencias, se deve à nímia gentileza de seus dignos Diretores, aos quais o Clube Pontagrossense estende seus agradecimentos.
MESAS: na secretaria do Clube Pontagrossense, das 20 às 21 horas, nos dias uteis, a partir do dia 1.o de abril.
SERVIRA' DE INGRESSO O TALÃO N.o 2.

Alfredo Ernesto Inthon
Secretario

Cine Imperio
Propriedade e Emprêsa PIERRI
Praça Barão do Rio Branco n. 44 — Fone: 5-5-1

HOJE — SABADO, ÀS 8.15 HS. — HOJE

Cine Jornal Informativo — nacional

VINGADORES DO CRIME

Final deste super seriado da Republic, com CLAYTON MOORE

APOSTA DE MA' FE'

Um super drama da Monogram, com LEO GORCEY e os famosos «Anjos de Cara Suja», desvendando o smais misteriosos crimes!

O TERROR DOS MARES

Continuação deste formidavel seriado da Columbia, com BUSTER CRABBE
10.o episódio: «Na Pista do Tesouro; 11.o episódio: «O Ataque»

RITMO SERTANEJO

Um drama da Columbia, com KEN CURTIS e JENNIFER HOLT
Uma empolgante história que nos proporciona as mais esplêndidas piadas, com os «Filhos dos Pioneiros»

NA PROXIMA SEMANA

O PRINCIPE DOS LADRÕES

Em cinecolor, com JOHN HALL, PATRICIA MORISON e ADELE JERGENS.

Romantico... Audaz galã decapa e espada.
Um filme da Columbia.

Amanhã, em matinée:

MINHA VIDA E MEUS AMORES

Com BETTY HUTTON e JOHN LUND

Uma torrente de emoções num torvelinho de côres, ritmos e paixões!

AMANHÃ, EM DUAS ELEGANTES SESSÕES, ÀS 7,30 e 9,30 HORAS
HENRY FOND, DOLORES DEL RIO, PEDRO ALMENDARIS, na magnifica produção de Emilio Fernandes, para R.K.O. Radio.

Dominio dos Barbaros

UM DRAMA DE FE', HEROISMO E ABNEGAÇÃO!... SEU UNICO MAL ERA SERVIR A DEUS! E POR ISSO FOI PERSEGUIDO PELOS HOMENS QUE JULGAVAM PODER DOMINAR COM SUA FORÇA, A GRANDE FE' QUE EXISTIA DENTRO DELE!

«DOMINIO DOS BARBAROS» é, na realidade, o dominio da graça divina, que eleva, ao heroismo do martirio, a fragilidade humana.

Perseguido como um cão só porque ousava acreditar em DEUS!

Somente uma pecadora teve a audacia de estender a mão ao homem, cuja fé procuravam destruir pela força.

Edital

(NATURA LIZAÇÃO)

O doutor Joaquim Ferreira Guimarães, juiz de Direito da 1.a Vara desta Comarca de Ponta Grossa, Estado do Paraná, etc.,

FAZ saber a quem interessar, e o presente edital virem, ou dele conhecimento tiverem, que por parte de Felix Pruss, foi dirigida a êste Juizo, a petição do teor seguinte: «Exmo. sr. dr. juiz de Direito da 1.a Vara. Felx Pruss, de nacionalidade russa, casado, comerciante, residente e domiciliado nesta cidade, desejando obter o titulo declaratório de cidadão brasileiro, em conformidade com o art. 6.o da lei n. 818, de 18 de setembro de 1949, vem respeitosamente perante v. exa. expor e afinal requerer o seguinte: 1) que o suplicante é filho legitimo de João Pruss e de d. Agatha Pruss, tendo naacido na Russia, no lugar Kremientes, em 14 de setembro de 1900; 2) que ingresou no país no ano de 1928, pelo pôrto do Rio de Janeiro, tendo a seguir fixado residência nesta cidade de Ponta Grossa, onde tem seu domicílio à rua Comendador Miró n. 1096; 3) que é casado com d. Francisca Ivanski Pruss, natural da Polônia, tendo dêsse consórrio o seguinte filho: Jorge Balbus Pruss, nascido em 13 de agosto de 1935, nesta cidade de Ponta Grossa; 4) que é proprietário do seguinte imóvel: uma casa de morada de construção mista, sita nesta cidade, à rua Comendador Miró, sob n. 106 (antigo), com respectivo terreno, que mede vinte metros e dez centímetros (20,10m) de frente, por trinta metros e cinquenta centímetros (30,50m) de fundos, conforme escritura publica de permuta registrada no livro 34, fls. 194, do Cartório do 2.o Ofício; 5) que conhece o idioma nacional e está perfeitamente integrado nos usos e costumes brasileiros, tendo sempre desejado adquirir a nacionalidade brasileira, com renuncia de sua cidadania de origem. Assim sendo, juntando todos os documentos que comprovam os requisitos legais, requer a v. exa. que se sirva conceder-lhe o titulo declaratório de cidadão brasileiro, ex-vi do art. 69, n. 5, da Constituição de 24 de fevereiro de 1891, após publicação do edital respectivo e o processamento do presente pedido, na forma do art. 6.o e seus parágrafos da citada lei n. 818, de 18 de setembro de 1949. N. termos, P. deferimento. Sôbre Cr$ 3,00 em selos estaduais, está: Ponta Grossa, 9 de março de 1950. (a) Felix Pruss.» Despacho: D. A. publique-se edital com o prazo de dez dias. Ponta Grossa, 10-3-1950. (a) J. Guimarães. Dado e passado nesta cidade de Ponta Grossa, aos vinte e oito dias do mês de março de mil novecentos e cinquenta. Eu, (a) Juarez Gomes da Silveira, escrevente juramentado, que subscrevi e assino. O juiz de Direito da 1.a Vara:

Joaquim Ferreira Guimarães

SINDICATO DOS EMPREGADOS NO COMERCIO DE PONTA GROSSA

IMPOSTO SINDICAL....

Este Sindicato leva ao conhecimento dos srs. Comerciantes, que na conformidade da Consolidação das Leis do Trabalho, deverão descontar dos seus empregados, do ordenado de março, o imposto sindical, correspondendo este imposto à 1/25 dos salários mensais e, recolherem ao Banco do Brasil S.A., durante o mês de abril vindouro, acompanhado das respectivas guias de recolhimento.

A distribuição das guias está sendo feita diretamente, e aqueles que não a receberam, poderão solicitar ao Sindicato, pela Caixa Postal, 233, ou na Livraria Montes & Pereira, gratuitamente.

Ponta Grossa, 29 de março de 1950.

DALTON MATRAS
Presidente



Prefeitura Municipal de P. Grossa

Balancete da Receita e Despesa do dia 24 de março de 1950
DEPARTAMENTO DE CONTABILIDADE — CAIXA

DEBITO

Saldo anterior				104.452,10
RECEITA ORDINARIA				
TRIBUTARIA				
a) Impostos				
0.1 Imposto Territorial Urbano	1.655,40			
0.2 Imposto Predial Urbano	1.863,00			
0.4 Imposto de Licença	1.000,00			
0.5 Imposto de Reg. Veículos	3.800,00			
0.9 Imposto s/Diversões Publ.	403,40	8.721,80		
b) Taxas				
1.1 Taxa Predial S. Bombeiros	505,80			
1.3 Emolumentos em Geral	630,00			
1.5 Limpeza Publica e Part.	273,00			
1.7 Guias sem Passeio	354,40	1.763,20		
INDUSTRIAL				
3.2 Agua e Esgotos		28.341,10		
RECEITA EXTRAORDINARIA				
6.2 Dívida Ativa	4.499,40			
6.4 Calçamento, Custo Serviços	150,00			
6.5 Multas em Geral	521,80			
6.8 Venda de Placas	12,00	5.183,20	44.009,30	
CREDORES DIVERSOS				
Quota de Previdência			1.094,50	45.103,80
				148.555,90

CREDITO

VALORES EM DEGOSITO			
Banco Comercial do Paraná S. A.			
N/depósito conforme ficha n. 142781			60.0000,0
ADMINISTRAÇÃO MUNICIPAL			
8.02.4.a) Outras Despesas.			
Mecânica Justus, Feltrin S. A. — Empenho n. 396 — P/diversos consertos no carro Pontiac, conforme nota n. 14530			565,40
SERVIÇOS INDUSTRIAIS			
8.63.2.b) Ferramentas e Acessórios.			
Carlos Osternack & Cia. — Empenho n. 243 — Req. n. 1466 — 2 jogos de casenetes de 3/4		200,00	
8.63.3.d) Outros Materiais.			
Fernando Muller — Empenho n. 320 — P/fornecimento de 24 vassouras, conforme fatura		288,00	
8.63.4.b) Outras Despesas.			
Mecânica Justus, Feltrin S. A. — Empenho n. 397 — P/diversos consertos na caminhonete Studebaker, conf. nota n. 14861		465,00	
8.69.4.a) Outras Despesas			
Mecânica Justus, Feltrin S. A. — Empenho n. 399 — P/Diversos consertos nos veículos, conforme nota n. 14758		160,00	1.1[illegible]0,00
SERVIÇOS DE UTILIDADE PUBLICA			
8.80.4.I.a) Outras Despesas.			
Real Transportes Aéreos S. A. — Empenho n. 470 — Despesa de frete ref. a remessa de materiais para o D.O.V.			32,50
8.81.4.b) Outras Despesas.			
Emp. União de Transp. Rodoviários Ltda. — Empenho n. 479 — Despesas de frete ref. à remessa de uma pneumático e uma câmara de ar, procecedente de Curitiba		18,00	
Mecânica Justus, Feltrin S. A. — Empenho n. 400 — P/diversos consertos nos veículos, conforme notas		2.378,00	
Estevam Gabriotti — Empenho n. 477 — N/pagto. ref. ao conserto de um pneu 900r24, conforme nota n. 1957		450,00	2.846,00
8.85.1.a) Pessoal Jornaleiro.			
Ildefonso Cordeiro — N/pagto. ref. a seis dias de serviço prestado com o caminhão da Limpeza Publica			180,00
8.85.4.a) Outras Despesas.			
Mecânica Justus, Feltrin S. A. — Empenho n. 3b8 — P/diversos consertos nos veículos, conf. notas 14625, 14528 e 14661			741,10
8.87.3.a) Diversos Materiais.			
Carlos Osternack & Cia. — Empenho n. 252 - Req. n. 1466 — — 2 limas chatas de 23 cents.			22,00
8.89.2.a) Construção de Cemitérios.			
Carlos Osternack & Cia. — Empenho n. 218 - Req. n. 1466 — N/pagto. ref. ao s/fornecimento de diversos materiais, conforme ficha n. 260		371,20	
Empenhos ns. 217 e 260 — Idem, idem, conf. ficha n. 259		331,60	702,80
ENCARGOS DIVERSOS			
8.99.4.II.a) Despesas Imprevistas.			
Ema Schade — Empenho n. 364 — N/devolução de quantia paga indevidamente pelo talão n. 7197, de 23-2-1950, ref. ao Imposto Predial Urbano		41,60	
Banco Comercial do Paraná S.A. — Empenho n. 476 — Despesa de remessa de numerário à Imprensa Oficial do Estado		32,00	
Elizeu Antunes de Paula — Empenho n. 481 — N/devolução de quantia paga pelos talões ns. 991 e 1078, de 23-8-49 e 28-9-49, respectivamente, em virtude da desistência de aquisição de um lote de terrenos no bairro da Ronda		50,00	123,60
BALANÇO			82.229,50
			148.555,90
Saldo		82.229,50	
Saldo — Banco Comercial do Paraná S/A		649.288,60	
		731.518,10	

Confere. Em 24 de março de 1950. (a) Antonio F. Oldakowski, p. tesoureiro. — Visto: (a) João Vargas de Oliveira, prefeito municipal

NOVO ESCRITORIO DE REPRESENTAÇÕES EM PONTA GROSSA

Recebemos e agradecemos a seguinte comunicação:

«E' com a mais viva satisfação que levo ao vosso conhecimento, ter sido nomeado representante exclusivo, para esta praça e localidades circunvizinhas, da firma J. Mengrone, de São Paulo, especializada em artigos esportivos em geral.

Outrossim, informo-vos que os nossos artigos são de 1.a qualidade e vendidos diretamente da fábrica aos consumidores. Para qualquer informação, estarei ao dispor de vv. ss., bem como de todos os interessados, à rua General Osório, 453, ou pelo telefone 4-0-9.

Sem outro particular para o momento, e no aguardo de suas mui prezadas ordens, firmo-me com elevada estima e distinta consideração. Atenciosamente - Javert Sebastião Ribas, agente de F. Mengrone.»

P. T. B.
Aviso

As reuniões do Partido serão realizadas as 5.as feiras no mesmo horario ao invés das 4.as feiras.

APELO AOS CORAÇÕES GENEROSOS

Escreve-nos um internado do Hospital Sanatório «Adhemar de Barros», Estado de São Paulo, sr. Gumercindo Lucio de Sousa, que ali se acha acometido de greve enfermidade, pedindo um auxílio para a aquisição de medicamentos e agasalhos.

E para atender à suplica pungente daquele infeliz hospitalizado, apelamos aqui, de publico, para a generosidade de nossos leitores, a fim de angariar um auxílio.

A lista de donativos encontra-se nesta redação.

Sr. Odino Moro	20,00
Pedro Zardo	20,00
Uma pessoa espirita ..	10,00
Um espírita	10,00
Um católico	50,00

Atenção atenção!

Sensacional liquidação da

CASA BELO HORIZONTE

por motivo da construção de novo prédio
CALÇADOS A PREÇOS NUNCA VISTOS! OTIMA OPORTUNIDADE DE OBTER UM BOM CALÇADO POR PREÇO DE ABAFAR!

VACINA HERTAPE

CONTRA «MANQUEIRA»

SR. CRIADOR:

Evite êsse mal como estão fazendo os maiores fazendeiros de Ponta Grossa, há mais de dois anos.
Procure hoje mesmo quantas doses necessitar, como amostras, com o distribuidor do Laboratório ou na Casa Agro-Pecuária, junto ao Expresso Princesa dos Campos.

Outros eficientes produtos do
LABORATORIO HERTAPE LIMITADA

VACINAS:

CONTRA A PESTE SUINA
CONTRA A RAIVA
(Uso veterinário)
CONTRA A AFTOSA
CONTRA A BOUBA
AVIARIA
CONTRA A BATEDEIRA



Distribuidor — ENNIO BAPTISTA ROSAS — Caixa postal, 320 — Telegramas: «Hertape» — Ponta Grossa

Relojoaria Rocha

AVENIDA VICENTE MACHADO, 534



RELOGIOS
—
JOIAS
—
ARTIGOS PARA PRESENTES
—
ALIANÇAS POR PREÇOS RAZOAVEIS

A CASA IRIS ANUNCIA

LIQUIDAÇÃO TOTAL DO SEU ESTOQUE DE SEDAS DURANTE O MÊS DE ABRIL

AGUARDEM!

VAI SER O MAIOR ESPETACULO EM QUEIMA DE SEDAS JAMAIS REGISTRADA EM PONTA GROSSA! — AGUARDEM!

CASA IRIS - RUA CORONEL CLAUDIO 60

TELEFONE: 4-5-3 — ATENDEMOS PELO REEMBOLSO POSTAL

LEITOR AMIGO! — ANTES DE ADQUIRIR SUA MAQUINA DE COSTURA, NÃO ESQUEÇA DE VISITAR AS LOJAS DE

João Vargas de Oliveira S/A

RUA SANTOS DUMONT, 747 — e — AVENIDA VICENTE MACHADO, 390

Os quais comunicam aos interessados, haver renovado seu estoque das afamadas máquinas "Alfa", o orgulho da Industria Espanhola, dispondo, agora para pronta entrega, de qualquer quantidade por preços razoáveis, para vendas a dinheiro e também para vendas em suaves prestações mensais

Além das máquinas de costura, JOÃO VARGAS DE OLIVEIRA S. A. oferecem-lhes rádios e radiolas "Philips", "R. C. A.", etc., colchões "Probel", "Divino" e "Divino Super", bicicletas "Hercules e muitos outros artigos de interêsse geral

NOTICIARIO ESPORTIVO

Grandes festividades no futuro campo do America

O programa elaborado pela diretoria do "Leão Varzeano" consta de cinco jogos, além de uma suculenta churrascada — O horário dos jogos — Outras notas

Amanhã, o América Pontagrossense levará a efeito, em um magnífico programa de festividades, no bairro de Nova Russia, ocasião em que tomarão parte nas festividades, tradicionais agremiaçõeõs da Princesa dos Campos, emprestando, assim, o seu decidido apôio a essa inestimável obra dos americanos.

Reina, não só na família americana, como também nos meios esportivos locais, a mais intensa espectativa em tôrno dessas festividades, porquanto, com a construção do campo do América, Ponta Grossa possuirá mais uma praça de esportes, coisa de que muito está a necessitar a nossa cidade, mormente agora que o esporte bretão da Princesa dos Campos marcha para um futuro promissor.

E' digna de aplausos a empreitada do América Pontagrossense, que, não medindo sacrifícios, está vencendo os mais sérios obstáculos a fim de ver concretizado o sonho dos «fans» do clube: uma praça de esportes.

Nós, que sempre apoiamos seu futuro campo de esportes, iniciativas dêsse quilate, nos colocamos à disposição da dinâmica diretoria do América, concitando-a, ao mesmo tempo, para que prossiga nessa meritória iniciativa que é a construção de um estádio, e que possa bem dizer do renome a que desfruta no cenário esportivo de nossa terra o grêmio do bairro de Nova Russia.

* * *

O programa elaborado para as festividades é o seguinte:

Às 8.30 da manhã — 1.o jôgo: América x Operário (juvenis).
Às 10.00 — 2.o jôgo: América Extra x Bangú.
Às 13 horas — 3.o jôgo: Marianos da Catedral x Marianos de São Miguel.
Às 14 horas — 4.o jôgo: Wilson x Cruzeiro.
Às 16.30 horas — 5.o jôgo: América x C. R. Vasco da Gama.

* * *

A diretoria do América Postagrossense agradecemos o convite-comunicado a nós enviado e desejamos que essas festividades tenham o mais completo êxito, tanto na parte esportiva, como na social e financeira.

Rizental & Samy Ltda

Concessionários da afamada "Agua Perola"
Têm para pronta entrega:
FARINHA DE TRIGO — FARINHA DE CENTEIO — ALFAFA — CAFE' EM GRÃO — FARELINHO DE MILHO — FUBA' BRANCO ESPECIAL
RUA DR. COLARES, 48 — FONE: 1002
Entregamos a domicilio

OPERARIO FERROVIARIO E. C.
ASSEMBLÉIA GERAL

De acôrdo com o artigo 4 parágrafo 1.o, dos Estatutos, convocamos os srs. associados para a Assembléia Geral a realizar-se no dia 9 de abril, às 9 horas da manhã, no salão de reuniões, situado no campo do Operário.

Tem por finalidade, essa Assembléia Geral, eleger o Conselho Deliberativo.

Ponta Grossa, 23 de março de 1950.

(1470-6-25) Pela Diretoria — ALBERTO SALLES

AVISO AOS AGRICULTORES E COMERCIANTES

Declaramos que vendemos o estoque de mercadorias sito à praça Barão de Guarauna, 98. E montamos nova loja, na rua Saldanha Marinho, 129 (junto à Vulcaniazção de Pneus). Fones: 7-6-2 e 8-5-3.

Com a longa prática que temos no ramo, estamos aparelhados para bem servir aos srs. AGRICULTORES e REVENDEDORES com Produtos de confiança e a preços reduzidos.

Dispomos de plantas FRUTIFERAS de alta seleção, mudas de FLORES, mudas de eucaliptos, etc.

Sementes novas de CEBOLA PERIFORME Rio Grande e CANARIAS, ALFAFA DE MURCIA chilena e nacional, CAPIM AZEVEM para inverno, AVEIA branca e preta.

Sementes de capim SANDUVA, COLONIÃO, SEMPRE VERDE, JARAGUA, CATINGUEIRO ROXO, CABELO DE NEGRO e COLONINHO.

Porcos de raça e artigos para agricultura: milho HIBRIDO, ARROZ em casca, SORGO para vassoura, BRACATINGA, ACACIA NEGRA e outras sementes.

Produtos vegetais da Flora Brasileira — ERVAS MEDICINAIS, TINTURAS VEGETAIS, HOMEOPATICAS, etc. Favas de PIXURI, emburana de cheiro, sucupira, favas de baunilha, eetc.

Preço especial para agricultores e desconto para revendedores. Atendemos também pelo reembôlso postal.

Pedidos com a ORGANIZAÇÃO AGRO-PASTORIL de J. ROSA & CIA.

Novo enderêço: rua Saldanha Marinho, 129 (junto à Vulcanização de Pneus). Fones: 7-6-2 e 8-5-3. Caixa postal, 385. Enderêço telegráfico: «Sementes». — Ponta Grossa — Paraná. (1090-15-8)

Operario x Coritiba

A reportabem foi informada de que no dia 23 do corrente, defrontar-se-ão nesta cidade os conjuntos campeões juvenis do Operário e do Coritiba, da capital, num interessante cotejo amistoso, que vem despertando o mais vivo interêsse nos meios esportivos locais, isto porque, esta será a primeira vez que o conjunto de juvenis do «decano» se apresentará aos desportistas de Ponta Grossa, ocasião em a qual será disputada uma finíssima taça que levará o nome de ilustre desportista da Princesa dos Campos.

O interêsse dos desportistas locais é justificado, porque nessa ocasião estarão em confronto os dois campeões de Curitiba e de Ponta Grossa do campeonato do ano passado.

Esse sugestivo intermunicipal de juvenis do próximo dia 23 será realizado no estádio de Vila Oficinas, estando, para tanto, em intensos preparativos a equipe dos «soldadinhos de chumbo».

(Q)

POSTO ELEITORAL DO DIARIO DOS CAMPOS

A fim de tratarem de assunto relacoinado com seus requerimentos de titulo de eleitor, solicitamos o comparecimento nesta redação dos seguintes interessados:

Acácio Balthazar Silva
Antonio Pupo Silveira
Heráclito Lopes Xavier
Margarida dos Santos Barbosa
Francisco José do Nascimento
Joselfredo Oliveira
Bonifácio Braga dos Santos
Anna Rita dos Santos
João Ludgero
João Mendes Maciel
Alfredo Dall
Alberto Hansen
Jeremias S. Camargo
Darcides Fonseca.

DEFENDERA' O GUARANI O CENTRO-MEDIO MOACIR?

A reportagem foi informada de que o centro-médio Moacir, que já pertenceu ao Britânia e que no ano passado foi multado por um ano, por ter assinado contrato com o Ferroviário, estando ao mesmo tempo vinculado ao «Tigre», ao que tudo indica, êste ano defenderá as côres do Guarani, desta cidade, tudo dependendo do clube rubro-negro conseguir o perdão do referido jogador.

As negociações, que estão bastante adiantadas, dependem somente daquele quesito para que o excelente centro-médio passe para as côres do «Bugre».

MAQUINAS E MAIS MAQUINAS!

Máquinas de costura da já conhecida marca «Alfa» é o que acaba de receber JOÃO VARGAS DE OLIVEIRA S. A., com o que se possibilita a atender qualquer pedido da praça e do interior.

Grande tarde turfistica amanhã em Uvaranas

O Joquei Clube Pontagrossense fará realizar amanhã, mais uma de suas reuniões turfísticas do presente temporada, focalizando a 14.a reunião.

A Comissão de Corridas organizou um excelente programa que por certo agradará o mais exigente aficcionado do esporte dos reis.

O programa elaborado para amanhã está composto de oito bem equilibrados páreos, destacando-se o ultimo, que será corrido na distância de 1.500 metros. Temos ainda a salientar o 4.o páreo, que reuniu a inscrição de 12 parelheiros que correrão na distância de 1.200 metros.

Queremos crer que será grande o numero de turfistas que comparecerão domingo ao aprazível hipódromo de Uvaranas. Além do bom programa, temos como principal atração o bolo acumulado, garantido na importancia mínima de 5.000 cruzeiros, tudo indicando que com suas apostas de amanhã, ultrapasse em muito a essa cifra.

* * *

E' o seguinte o programa geral:

1.o páreo — 13.30 hs. — 1.000 metros — 2.000,00 e 400,00

		Quilos
1	Colosso	50
2	Stleds	50
3	Dardo	50
4	Nova Eera	50
5	Violeta	50

2.o páreo — 14.10 hs. — 1.100 metros — 2.000,00 e 500,00

		Quilos
1	Federal	54
2	Farrapo	50
3	Sortista	51
4	Taquari	58
5	Cambiju	56
6	Valência	54

3.o páreo — 14.505 hs. — 1.000 metros — 2.500,00 e 500,00

		Quilos
1	Hastaluego	51
2	Garçonete	54
3	Republica	58
4	Governador	50
5	Xodó	50
6	Monginho	50
7	Negrinha	56
8	Biriba	55
9	Bagasso	55
10	Teimoso	56

4.o páreo — 15.30 hs. — 1.200 metros — 2.300,00 e 460,00

		Quilos
1	Mira Siera	50
2	América	51
3	Rolando	50
4	Odalisca	50
5	Jacamar	50
"	Gilda	54
6	Democrata	58
7	Hiate	50
"	Estrelita	50
8	Martha	52
9	Sarong	50
10	Casta	55

5.o páreo — 16.10 hs. — 1.100 metros — 2.700,00 e 540,00

		Quilos
1	Surpresa	55
2	Alegre	50
3	Sereno	51
4	Atlético	54
5	Argentina	57
6	Araribá	50
7	Condoreiro	58

6.o páreo — 16.50 hs. — 1.300 metros — 3.000,00 e 600,00

		Quilos
1	Luminar	55
2	Vingador	53
3	Util	56
4	Faixa Branca	53
5	Condessa	58
6	Uvaranas	55
7	Ressaca	50

7.o páreo — 17.30 hs. — 1.500 metros — 4.000,00 e 800,00

		Quilos
1	Palmeira	54
2	Road Master	57
3	Pitanga	58
4	Sem Rival	56
5	Desprezada	54

8.o páreo — 18.10 hs. — 1.500 metros — 3.500,00 e 700,00

		Quilos
1	Acaragé	50
2	Invencível	50
3	Gata Negra	50
4	Salta	55
5	M. Preciosa	54
6	Pequenho	55
7	Aymoré	50

EXPRESSO TIBAGI

Ligando as duas Princesas

O EXPRESSO TIBAGI iniciou suas viagens normais em confortáveis ônibus ligando APUCARANA a PONTA GROSSA. Trajeto feito através da rodovia Central do Paraná, passando por TIBAGI, ORTIGUEIRA, LAGOA BONITA, ARARUVA e MARILANDIA.

Saída de Ponta Grossa às segundas-feiras, às 6 horas; e de Apucarana, às quartas-feiras, às 6 horas.

Reserva de passagem no Hotel do Comércio, à praça Barão de Guarauna, ou pelo fone 5-9-9.

Faça sua viagem da Princesa dos Campos à Princesa do Sertão, cidade-chave do Norte do Paraná, com confôrto e rapidez, pelo EXPRESSO TIBAGI. (1469-1m-9)

Industrias Wagner Ltda

Madeiras laminadas e compensadas
Fábrica e escritório: rua Ermelino de Leão n. 2.000 — Telefones: 761 e 179
Telegramas: "Wagner" Caixa postal, 128 —

EMPREGADAS - COSTUREIRAS

Precisa-se de costureiras que trabalhem em suas casas, para fazer calças para homens, artigo de brim. Paga-se bem. Procurem a Fábrica de Roupas Feitas "São Paulo". Calças de brim, blusões, camisas, etc. Rua Coronel Cláudio, 114. Fone: 976 — Ponta Grossa.

Casa São João **Casa São Joao**

— SENSACIONAL LIQUIDAÇAO —

TECIDOS DE ALGODÃO

Brim escuro	de	9,00	por	6,50
Brim gabardine	"	16,00	"	12,50
Xadrez	"	8,00	"	5,00
Chita	"	5,00	"	3,00
Zefir	"	6,00	"	3,50
Chitão	"	8,00	"	5,50
Linon estampado	"	8,80	"	6,00
Organdi estampado	"	14,00	"	10,00
Morim, peça	"	60,00	"	52,00
Panamá	"	7,00	"	5,00
Tricoline para camisa	de	13,00	por	9,00
Opala estampada	"	11,00	"	8,00
Algadão, larg. 2,00, peça	"	220,00	"	180,00
Tecido p. cortina, 0m70	"	9,00	"	6,00
Idem, 1m40	"	16,00	"	12,00
Idem, p. colchão, 1m40	"	16,00	"	11,00
Cretone em côres, 0m90	"	14,00	"	10,00
Idem, 2m00	"	32,00	"	26,00
Cretone branco, 2m20	"	38,00	"	28,00
Idem, 2m00	"	33,00	"	25,00

TECIDOS DE SEDA E COBERTORES

Seda est., corte c. 3m00	de	90,00	por	55,00
	"	120,00	"	90,00
	"	140,00	"	100,00
Seda em côres, 3m00	"	70,00	"	45,00
	"	105,00	"	75,00
	"	145,00	"	90,00
Laquê, larg. 0m90	"	26,00	"	20,00
Cobertor cinza				22,00
Idem p. criança	"	20,00	"	15,00
Idem, solteiro	"	60,00	"	40,00

RUA CORONEL CLAUDIO, 09 — TELEFONE: 9-1-2

Topico do dia

UM INDICE INQUIETANTE

Nada tranquilizadora, mas, ao contrário, é um índice inquietante, a informação das estatísticas sôbre os carros de passeio importados de janeiro a setembro do ano passado.

No referido período, entraram em nosso país vinte e quatro mil automóveis, ou seja, uma média aproximada de noventa dêsses veículos por dia.

Quem não tiver conhecimento das condições econômicas da vida brasileira, ao saber do vulto dessa importação, pensará que somos um país de folgadas riquezas.

Mas, aqueles que nas aperturas dos próprios orçamentos domésticos sentem, ainda mais do que sabem, qual é a nossa realidade a êsse respeito, ficarão admirados de tamanho contraste, à vista daquela cifra de luxo.

O automóvel citadino é uma paixão que nos arrasta e que nos perde, chegando a ser até mesmo uma questão insoluvel no incorrigível abuso dos carros oficiais, em prazeirosos serviços particulares, pelo país a fora, apesar dos protestos antigos e novos da imprensa brasileira. Já ocasionou até um ruidoso escândalo parlamentar.

Na burla da política restritiva das importações, porém, a ânsia dos prazeres automobilísticos, sequiosos dos novos modelos de cada ano, é mais danosa do que o consumo abusivo da gasolina adquirida para fins oficiais.

POR DETRÁS DA CORTINA DE AÇO

Segundo se revela na Inglaterra, os russos estão na iminência de arranjarem um novo método de espionagem: por correspondência, isto é, tentando «incéntivar os laços entre parentes que se encontrem fora do território soviético», com os que, a serviço da polícia, procurariam informações aparentemente sem importância, mas de grande valor para Moscou.

Considera-se provável que a Inglaterra venha a pedir diminuição do pessoal da embaixada e consulados russos destacado na Grã-Bretanha, «pois é evidente que existe uma grande desigualdade a êsse respeito, quando ao numero de pessoas empregadas, de um lado por Moscou e do outro pelo govêrno londrino».

A imprensa oficial de Moscou retomou seus antigos ataques contra os Estados Unidos, que, segundo «analistas russos», estariam na iminência de profunda crise econômica «que a todos atingirá».

Em virtude da firmeza do govêrno francês em refrear as agitações que ameaçavam a sorte da própria republica, os comunistas desencadearam seus ataques agora na Itália, onde o P. C. italiano, em combinação com a C.C.T., está fazendo explodirem vários focos de agitação na península italiana.

Telegramas de Praga anunciam que tôdas «igrejas» do país, com exceção da católica, impuseram-se ao regime religioso governamental. Acredita-se por tal fato que aumente consideravelmente a ofensiva contra a Igreja de Roma, já duramente perseguida pelos acólitos vermelhos.

Segundo um comentarista radiofônico estadunidense, o regime checosloveno, simpático a Moscou, «está se consolidando na mesma proporção que o povo daquele país vai ficando distante da civilização ocidental».

Segundo notícias veiculadas na capital sueca, e procedentes da Polônia, os russos exigiram que o govêrno fantoche polonês aja «com o maior interêsse no sentido de dar combate ativo às organizações religiosas, que persistem viver na Polônia, apesar das sérias advertências que vêm sendo feitas pela Russia».

Noticiário fornecido pela Agência S.I.P.

—«O»—



Vida Militar

ESCOLA TECNICA DO EXERCITO

Foram aprovados no Concurso de Admissão à E. T. E. no corrente ano, os seguintes oficiais da 5.a R.M.: cap. Hanibal Cordeiro de Melo, do 2.o Btl. Ferv.; cap. Gercy Telles de Menezes, do 6.o G.O.-75 Do.; cap. João Luiz da Cunha Costa, do C.P.O.R. de Curitiba.

CLASSIFICAÇÃO DE OFICIAIS

Foram classificados por necessidade do serviço, nas unidades abaixo, os seguintes 2.os tenentes dentistas: no 23.o R. I., Silvio Santos Barbosa; no H.M.C., Evandro Pereira Munhoz; no 1.o Btl. Front., Antonio Bastos; no 3.o R.A.M.-75, José Capelli Filho; no 5.o Esq. Rec. Mec., Antonio José; no 6.o G.O.-75 Do., Jair Cruz Lima Ratton; no I-5.o R.O.-105, Breno Meister Prohmann; no 13.o R.I., Romeu Prestes Mattar, e no H.M.C., Luiz Reinaldo de Carvalho.

INSTRUTOR DO TIRO DE GUERRA DE LONDRINA

Foi designado para a exercer as funções de instrutor do T. G. 163, da cidade de Londrina, o 1.o sgt. do Q.I. Kleber Jordão.

SECRETARIO DE JUNTA DE ALISTAMENTO MILITAR

Foi nomeado o sr. José Alfeu Pereira, funcionário da Prefeitura Municipal de São José dos Pinhais, para secretário da J. A. M. do referido município, em substituição ao sr. Afonso Solano Vieira da Cunha, que foi exonerado das referidas funções.

—— Foi nomeado o sr. Antonio Cid Ribas, funcionário da Prefeitura Municipal de Pôrto Amazonas, para secretário da J.A.M. do referido município, em substituição ao sr. Fredolim Benjamim Schuhli, que foi exonerado das referidas funções.

REQUERIMENTO DESPACHADO

Pelo cmt. da 5.a R. M.:

Carlos Alberto Lacombe, advogado, residente nesta capital, pedindo para ser mandado inspecionar de saude, para fins de inscrição em concurso para cargo na Justiça Militar. — Deferido. Seja inspecionado de saude pela J.M.S.R.



O SEU INTERNATIONAL
Merece Peças Genuinas

A International Harvester Máquinas, S. A., com a sua rede de concessionarios de Norte a Sul do Brasil, tem à disposição dos proprietarios de caminhões INTERNATIONAL, oficinas especializadas para serviços nestes caminhões, assim como estoque de peças genuinas. Este serviço assegura aos caminhões INTERNATIONAL boa manutenção a preço razoavel, com material e mão de obra de primeira qualidade. Confie a estas oficinas especializadas os serviços mecânicos no seu INTERNATIONAL, pois aqueles que lhe venderam o caminhão têm o máximo interesse em conservá-lo sempre nas melhores condições.

Exija peças genuinas International.

CAMINHÕES INTERNATIONAL

RUA CORONEL CLAUDO, 241 — PONTA GROSSA - PARANÁ
CORNELIO DE GEUS & CIA.

Eletroberg Ltada

RADIOS DAS MELHORES MARCAS PARA LUZ, PILHA E ACUMULADOR

COMPLETO SORTIMENTO DE MATERIAIS E ACESSORIOS PARA RADIO

FOGÕES E FOGAREIROS A OLEO DIESEL — UM PRODUTO «REI»

ARTIGOS ELETRICOS EM GERAL — MAQUINAS DE ESCREVER, ETC.

—— PREÇOS MODICOS ——

PRAÇA BARÃO DE GUARAUNA, 50 — PONTA GROSSA

ELETROBERG — A Casa dos bons Rádios

LEIA! E' DE SEU INTERESSE:

OFERECEMOS:

CASA com 5 peças, em terreno de 18,5 x 33 mts., à rua Maranhão, 594; preço, 15.000,00;

CASA com 8 peças e 2 moradas, à rua Tobias Barreto, 19; preço, 65.000,00;

CASA com 12 peças e 3 moradas, à rua Tobias Barreto, 23-29; preço, 65.000,00;

OTIMA propriedade com 6 casas, sendo uma de 3 moradas, incluindo belíssimo lote vago, 26 metros de frente para a av. Ernesto Vilela e 144 metros de frente para a rua Augusto Severo; preço, 400.000,00.

DOIS magníficos lotes à rua Xavier de Sousa, de 14 x 48 cada. Cr$ 6.000,00.

Tratar com «SONETO» INDUSTRIA E COMERCIO LTDA. Rua Dr. Colares, 323 — Fone: 4-7-0 (1133.P.17)

AVISO

Perdeu-se o certificado de propriedade do caminhão Ford-F6, tipo 1948, pertencente ao sr. João Paulino Barato, e talões de imposto do mesmo. Para efeitos legais ficam os mesmos sem efeito, visto ter sido requerida 2.a via no D.S.T. desta cidade.

—0—

PARANAENSE!

BENTO MUNHOZ DA ROCHA, prototipo da honradez, amigo devotado de nossa terra, infatigável arauto do que é nosso, reune e personifica os valores morais que inspiram confiança, para ser o administrador e guia dos nossos destinos futuros. Sufraga, pois, o seu nome, é um imperativo de puro e sadio patriotismo.

Joanino Sabatella

SANGUENOL

CONTEM OITO ELEMENTOS TONICOS!
FOSFORO, CALCIO, ARSENICO, VANADATO DE SODIO, ETC.



OS PALIDOS, DEPAUPERADOS, ESGOTADOS, ANEMICOS, MAGROS, MÃES QUE CRIAM, CRIANÇAS RAQUITICAS — RECEBERÃO A TONIFICAÇÃO GERAL DO ORGANISMO COM O

SANGUENOL

Pequenos Anuncios

VENDE-SE

Um terreno com 12 mts. de frente por 38 de fundo, à rua Marechal Deodoro, a 20 passos do Forum. Tratar à rua 7 de Setembro, 475, com Angelo. (1493-15-30)

—0—

ESCRITORIO

Aluga-se, para escritório, uma sala de frente, à rua Santana n. 545. (1486-3-30)

—«O»—

MOÇA PARA ESCRITORIO

Moça de responsabilidade, maior, com curso secundário, dactilógrafa, redação própria, procura emprêgo como auxiliar de escritório, secretária ou em firmas comerciais. Cartas para esta redação para «Moça para Escritório». (1495-4-30)

—(0)—

TYRESOLES

Conselhos de economia: se você anda, ressole os sapatos. Se você roda, TY-RESOLES os pneus lisos. Não é recauchutagem. Técnica especializada. Maquinário patenteado. Cola e borracha próprias. Não dá descolamento.

Avenida Vicente Machado n 570 — Curitiba, Est. Paraná.

—0—

TERRENOS

Vende-se dois lotes medindo 14x33 cada um, na Vila Boa Vista. Negócio urgente. Preço de ocasião. Quatro lotes, medindo 13,50x27 cada um, na Vila Maria Otília. Tratar com A. Carlos Gobbo, rua Cel. Bittencourt, 655, nesta. (1479-6-31)

—0—

VENDE-SE

Um açougue bem afreguezado e situado em ponto unico. Vende-se também dois reboques para caminhão. Preço de acosião. Tratar à rua Francisco Otaviano, 673 (Vila Madureira). (1461-10-24)

FORD — VENDE-SE

Vende-se com pintura, estofamento e pneus bons. Máquina recém-retificada, ainda amaciando. Cx. troca, rolamentos, juntas, tudo novo. Máquina possante: 85 H. P. Tratar com «SONETO» INDUSTRIA E COMERCIO LTDA., rua Dr. Colares, 323. Telefone: 470. (1482-3-28)

—0—

EMPREGADA

Precisa-se de uma para serviços domesticos. Paga-se bem. Tratar á rua Santana, 507.

VENDE-SE

Um caminhão Chevrolet, tipo 48, reduzido, com pouco uso, completamente equipado. Tratar pelo fone 318. (1480-6-28)

ARRENDA-SE

Em Piraí do Sul, o Guarani Hotel, bem montado e ótima freguezia. Ponto próximo à estação. Tratar no mesmo, à rua João Pessoa, 278. (1469.1m.24)

—0—

ESCRITORIO

Aluga-se, para escritorio, uma sala de frente à rua Santana n.o 545.

—(0)—

EMPREGADAS

Precisam-se de 2 empregadas para serviços domestico. Tratar no Bar Piguin, à rua Augusto Ribas, 603, esquina da rua 15 de Novembro.

LIXADEIRA PAA ASSOALHO

Aceita-se serviço para lixar qualquer espécie de assoalho-maquina eletrica. Serviço garantido e preços módicos.

Tratar à rua Benjamin Constant, 1280, com Tadeu.

—0—

ARRUMADEIRA

Oferece-se uma para limpeza de escritorio, no periodo da manhã. Cartas para «Terezinha», nesta redação.

—0—

ALUGA-SE

O sobrado situado na rua Balduino Taques, 908. Otimo ponto para qualquer negócio. Sala ampla, com piso de ladrilho. Ver e tratar no mesmo.

VENDE-SE

Um reboque novo, completo. Facilita-se o pagamento. Tratar à rua Cel. Francisco Ribas n. 608. (1479-6-28)

VENDE-SE

Uma fabrica de café em perfeito funcionamento, inclusive uma caminhonete Chevrolet tipo 1931, ou troca-se por um automovel ou casa nesta cidade.

Tratar na rua Riachuelo n.o 650. (1451-15-21)

—0—

COMPRA-SE

Um fogão econômico em perfeito estado. Tratar com Nelson Fanucki, na Marcenaria S. Pedro, ou em seu depósito, na praça Barão do R. Branco. Fone: 3-9-2. (1485-10-29)

—0—

PERMUTA-SE

Otimas terras de cultura situadas em Ivaí, por casa ou caminhão. Tratar à rua Airton Plaisant, 505.

Instituto de Belza «Edana»

LIMPEZA DE PELE — MANICURE — CORTES DE CABELO — ONDULAÇÕES PERMANENTES

—— D. HILDA ——

Rua Francisco Ribas, 359 —— Ponta Grossa

Chefe de Produção

Precisa-se um chefe deprodução na São Carlos Filmes Ltda., com ótimaremuneração. E' preciso ser pessoa idônea e quetenha fontes de referencias. Tratar á rua Gene-ral Carneiro, 740.

RENASCENÇA

O CINE LIDER DA CIDADE
—— FONE: 3-0-4 ——

Amanhã, domingo, em matinée das moças

JORNAL BRASILEIRO
ATUALIDADES WARNER PATHE'

IDADE PERIGOSA

Formidável filme inédito da Fox, com WILLIAM HALOP

—— e ANN TODD ——

A MASCOTE DA CIDADE

Formidavel filme da Metro, produção de Joe Pasternack. Com MARGARET O'BRIEN, ROBERT PRESTON, GEORGE MURPHY, KARIN BOOTH e BUTCH JENKINS

Uma enternecedora historia feita para conquistar toda a gente. Um dos melhores filmes de MARGARET O'BRIEN.

5.a e 6.a FEIRA EM MATINÉE E SOIRE'

JESUS DE NAZARE'

Falado em espanhol, com JOSE' CIBRIAN, AURORA WALKER e ADRIANA LAMAR.

HOJE, EM DUAS SESSÕES, HOJE

NOITE DE NATAL

Um filme de elevado fundo moral, abseado nos princípios da vida cristã da nossa gente, enquadrado nos mais belos cenários panorâmicos

Um filme da São Carlos

MUITO BREVE

E O MUNDO SE DIVERTE

Filme nacional, com OSCARITO.

AMANHÃ — DOMINGO

Simultâneamente em tôdas as AMERICAS, o supremo espetáculo do

AVENTUREIRO DOS MARES HERÓI DA HUMANIDADE!



FELIZMENTE!

CANCELADOS OS LANÇAMENTOS DE IMPOSTOS DOS FEIRANTES

A nossa reprotagem esteve ontem na Feira Livre, procedendo a sindicancias a respeito do lançamento de impostos estaduais contra os humildes comerciantes que ali expendem a sua atividade.

Ouvimos varios deles. Verificámos — e é de justiça assinalarmos — que os pequenos agricultores que ali vendem os seus produtos, não foram intimados a pagar esses impostos.

Entretanto, os demais, gente simples e que não deixa de cooperar para que a Feira Livre possa cumprir a sua finalidade, manifestaram-nos a sua formal reprovação contra esse tributo a que os querem submeter.

Disseram eles:

— E' bem verdade que não foram lançados os pequenos agricultores. Mas ha a assinalar que fazemos as vezes deles aqui, pois que, após o arduo trabalho do amanho da terra, poucos são os pequenos agricultores que se sujeitam a permanecer horas a fio aqui na Feira Livre. Mediante um lucro razoavel, que representa pequena percentagem entregamo-nos, então, à tarefa de revender os produtos agricolas. Dos beneficios que vem a Feira Livre prestando, poderá falar, melhor do que nós a propria população.

Um outro feirante adiantou:

— Veja que absurdo. Teremos de comprar livros de venda à vista, registro de selos, etc., alem de serem intimados a pagar mais de quinhentos cruzeiros por mês. Seria necessario que cada um de nós tiveese um escritorio anexo à barraquinha, com um guarda-livros...

CANCELADOS OS LANÇAMENTOS

A nossa reportagem esteve, depois, na Inspetoria de Rendas Estaduais, tendo o titular da mesma, o sr. Sibut, sem duvida funcionario criterioso e cumpridor de seus deveres, nos dito:

— Determinei que fossem cancelados os lançamentos contra os feirantes.

Assim, pois, está tudo resolvido satistatoriamente, pois que os que expendem a sua atividade na Feira Livre, na venda de produtos de primeira necessidade à populaçao, não pagarão imposto algum.

Folgamos em registrar as declaraçoes do sr. Sibut.

Do país pelo telégrafo

REINICIADAS AS DILIGENCIAS EM TORNO DA MORTE DE VIRGILIO DE MELO FRANCO

RIO, 31 (DB) — Foram reiniciadas as diligencias em torno da morte de Virgilio de Melo Franco, pois o promotor chegou a conclusão que existe um terceiro implicado no caso. A Divisão de Policia Tecnica está encarregada de elucidar a questão, tendo ouvido todas as testemunhas após o que examinará a vida pregressa do assassino. em Minas Gerais, onde Pedro Pretende realizar investigações Santiago passou a infancia. Está sendo aguardado o depoimento duma ex-noiva de Pedro, existindo tambem um primo do criminoso que poderá esclarecer muitos aspectos sôbre sua personalidade.

«O»

AGENCIA CLANDESTINA DO JOQUEI

RIO, 31 (DB) — A policia da Delegacia de Costumes realizou aqui diligencia numa Agencia clandestina do Joquei Clube de Petropolis, que funcionava em plena Av. Rio Branco. Os policias encontraram grande movimento, conseguindo prender doze «book-makers» e grande quantidade de talões e dinheiro.

VAMOS POR O BIGODE DE MOLHO!

RIO, 31 (DB) — Os cariocas estão ameçados de pagar extra pelo bigode, nas barbearias. Com efeito, o sindicato dos proprietarios de barbearias dirigiu-se à delegacia de economia popular pedindo autorização para aumentar o preço do cabelo e da barba.

E alem disso, quer criar a taxa separada só para os bigodes.

DETIDOS ELEMENTOS COMUNISTAS

RIO, 31 (DB) — A policia politica deteve numerosos elementos estranhos ao meio estudantil, supostamente comunistas e acusados de insufrarem a greve dos estudantes.

CAMPEONATO PAULISTA DE NATAÇÃO

S. PAULO, 31 (DB) — A Federação Paulista de Natação marcou para 15 e 16 de abril o campeonato paulista de natação. Nessa oportunidade se exibirão pela ultima vez os nadadores japoneses.

CONVITE P ARA MISSA

Benedito de Castro e familia convida seus parentes e amigos para assistirem à missa de 3 meses pelo falecimento de sua sempre lembrada esposa, mãe, sogra e avó

FRANCISCA BLANSKI DE CASTRO

que mandarão rezar no prorimo dia 2 de abril, domingo, às 8 horas da manhã, na Igreja do Rosario.

Por mais este ato de fé e religião, confessam-se imensamente agradecidos.

DR. EDDIE SANTOS RIBAS

Advogado

Comunica seus amigos e clientes que transferiu seu escritorio para a rua 15 de Novembro n. 418 (altos do Bar Cascatinha).

Senhores proprietarios de hoteis, restaurantes, colégios, não adquiram camas, colchões, acolchoados e móveis em geral de intermediários.

Com prem diretamente da fábrica,

CASA JACOB

fabricante das afamadas "Camas Progresso".

CASA JACOB — Rua Julia Wanderley, n.o 1.228 — Fone 2-7-3 — Caixa postal n.o 176

P. Grossa — Paraná

CONDENADO O ASSASSINO

RIO, 31 (DB) — Depois de adiado pela terceira vez foi julgado o policia especial José Homero Rodrigues que assassinou a tiros de revolver Ana Emilia, zeladora da igreja São Francisco Xavier. Ao tribunal do juri compareceram centenas de pessoas, sendo afinal o reu condenado a 12 anos de prisão.

TOMBOU UM ONIBUS FERINDO 15 PESSOAS

RIO, 31 (DB) — Em consequencia de tremendo choque de onibus verificado na Av. Getulio Vargas, esquina Uruguaiana, um veiculo da linha Mauá-Meyer tombou espetacularmente, ferindo-se 15 pessoas. Requisitou-se os bombeiros em virtude de grande quantidade de combustivel espalhado pelo chão possibilitando um incendio.

O "BICHO" E A POLICIA

RIO, 31 (DB) — «Não haverá mais dinheiro para a policia» foi o que decidiram os bicheiros, depois de agitada assembleia realizada. A medida será posta em pratica a partir de hoje. Foi decidido que somente os investigadores da Delegacia de Costumes e Diversões terão direito a propina, devendo os policiais dirigirem-se aos banqueiros para acertar o »quantum».

NÃO E' "DISCO VOADOR"

RIO, 31 (DB) — A respeito dos discos voadores, a curiosidade popular ainda continuou nas ruas no dia de ontem. O Osbervatorio Nacional, entretanto, já deu sua palavra definitiva: — Trata-se, pelo menos quanto ao Brasil, da estrela vespertina, ou seja o planeta Venus.

DEIXARA' A PASTA O MINITRO DA JUSTIÇA

RIO, 31 (DB) — Tem-se como certa a saida de Adroaldo Mesquita da pasta da Justiça, o que se dará amanhã. Adroaldo passará o cargo à Honorio Monteiro, que ficará respondendo pela pasta até a nomeação do ministro efetivo que, segundo fontes autorizadas será o ministro Joaquim Henrique Coutinho, do Tribunal de Contas e antigo sub-chefe da Casa Civil.

TEM FEITO CALOR NO RIO

RIO, 31 (DB) — Os ultimos dias foram caracterizados por fortissimo calor, parecendo a recrusdencia do verão. Os dias são muito quentes e as noites ainda peores. Espera-se que chova muito breve.

QUEM SERA' O NOVO CHEFE DA CASA MILITAR

RIO, 31 (DB) — Nas rodas autorizadas afirmava-se que o novo chefe da Casa Militar da presidencia da Republica será o general Newton Cavalcanti.

RIO, 31 (DB) — Apuramos que o general Lamartine Pais Leme será o novo chefe da Casa Militar da presidencia da Republica. O general Pais serve atualmente na guarnição do Distrito Federal e acha-se no comando do Centro de Instrução do Realengo.

O AUMENTO DE SALARIOS DOS BANCARIOS

RIO, 31 (DB) — O ministro do Trabalho realizará hoje uma reunião, com a participação dos procuradores regionais da Justiça do Trabalho, a fim de deliberar se os efeitos do dissidio, que acaba de conceder aumento de salarios aos bancarios do Rio e São Paulo, deverão extender-se a todos os bancarios do país, nas mesmas bases. A' reunião comparecerão representantes dos bancarios de todos Estados.

PANORAMA MUNDIAL

A ALEMANHA E O CONSELHO DA EUROPA

BONN, 31 (R.) — O gabinete da Alemanha Ocidental esteve reunido durante hora e meia, na manha de hoje, mas nao discutiu a participação alema na conferencia do Conselho da Europa em Strasburgo. O primeiro ministro Adenauer declarou que nao era possivel tratar do assunto, enquanto nao chegasse convite escrito.

NÃO RESPEITAM NEM AS IGREJAS!

REGGIO DE CALABRIA, 31 (R.) — Importante grupos de mulheres conduzindo bandeiras vermelhas, invadiu e ocupou a igreja duma pequena aldeia situada nas proximidades de Reggio Calabria. Foram necessarios reforços policiais para expulsar as invasoras. Em consequencia do incidente foi declarada greve geral nas comunas proximas.

LEON BLUM SERA' SEPULTADO AMANHÃ

PARIS 31 (R.) — O corpo do chefe socialista Leon Blum, ontem falecido, está exposto em camara ardente na sua propriedade rural de Jouy En Josas, perto de Versalhes. As cerimonias funebres serão realizadas provavelmente domingo, com a presença de altas figuras do governo. Ao que consta, Leon Blum pediu para ser sepultado em Jouy En Josas.

SUBMARINO DESCONHECIDO EM AGUAS NORTE-AMERICANAS

SÃO FRANCISCO DA CALIFORNIA, 31 (R.) — Aviões de patrulha e navios de guerra continuam varejando as aguas costeiras da California e do Oregon, a procura do submarino não identificados, que foi avistado ao largo da California cetentrional. A marinha ordenou ao destroier «Colasan» que leva bombas de profundidade a bordo, participar nas pesquizas. Atribui-se grande importancia ao caso, pois é a primeira vez que um observador especialmente treinado localiza um submarino desconhecido em aguas norte-americanas.

VAI ORGANIZAR CENTRO DE ESTUDOS AGRICOLAS E FLORETAIS NA NICARAGUA

MANAGUA, 31 (R.) — De conformidade com os acordos assinados no transcurso da recente conferencia agricola de Lima, o governo da Nicaragua pos na disposição do Instituto Nacional de Madeiras e Florestas do Rio de Janeiro, dois mil hectares de terras ao longo da costa da Nicaragua, a fim do citado organismo brasileiro organizar nessa região um centro de estudos agricolas e florestais.

EM GRANDE ATIVIDADE OS GUERRILHEIROS NACIONALISTAS

HONG KONG, 31 (R.) — Noticias do continente chines dizem que a provincia de Kwantung esta transformada em campo armado, devido as atividades dos guerrilheiros nacionalistas em luta contra os comunistas.

PROCESSO CONTRA ALTOS DIGNATARIOS CATOLICOS

PRAGA, 31 (R.) — Teve inicio hoje, as 8 horas, perante o Tribunal do Estado de Praga, o processo contra dez altos dignatarios catolicos regulares Ainda nao se conhece os nomes dos acusados.

O ABASTECIMENTO DA CHINA SEGUNDO OS COMUNISTAS

S. FRANCISCO, 31 (R.) — A radio comunista chinesa, ouvida aqui, anunciou ontem a noite que o governo de Pequim tinha à sua disposição quatro e meio milhões de toneladas de cereais, «quantidade suficiente para nutrir varias grandes cidades de importancia, como Shangai, um ano inteiro». Anunciando depois que a produção prevista de cinco milhões de toneladas seria ultrapassada, a radio comunista concluiu acentuando: «Não havera problema de abastecimento neste ano»

«O»

OTIMO PONTO

Aluga-se uma sala de frente, com porta de aço, própria para loja ou escritorio, em rua comercial, a rua 7 de Setembro, 708, próxima ao Renascença. Tratar na mesma.

AGRADECIMENTO

AOS MEDICOS DRS. ANTONIO SCHWANSSE E ORLANDO MORO

Eugenio Antunes Mendes, vem por intermedio destas colunas externar os seus mais profundos agradecimentos aos ilustres facultativos drs. Antonio Schwansse e Orlando Moro pela maneira dedicada e competente com que assistiram minha querida esposa Antonia Tramontim Mendes, durante a enfermidade que a manteve retida no leito na Santa Casa de Misericordia. Torno extensivo esse agradecimento a todos quanto nos confortaram no doloroso transe que acabo de passar, como tambem, as abnegadas irmãs e enfermeiras do Hospital da Santa Casa que não pouparam esforços em proporcionar a mais irrestrita assistencia durante a sua enfermidade.

Ponta Grossa, 1 de abril de 1950.

(a.) — EUGENIO ANTUNES MENDES

AS MELHORES CASAS COMERCIAIS DE P. GROSSA

Conforme já divulgamos, acha-se encerrado o momentoso concurso que levamos a efeito com o fim de apontar, de acordo com a opinião publica, quais as melhores casas comerciais e escritorios tecnicos de Ponta Grossa em cada um de seus ramos.

Encerrando esse conclave, proclamamos vencedores as casas abaixo discriminadas, que sem duvida, demonstraram contar com a preferencia do publico:

Alfaiatarias:
Alfaiataria Andreata.
Hoteis:
Hotel Avenida.
Casas de artigos para homens:
O. Carta & Cia.
Cinemas:
Cine Renascença.
Casas de armarinhos:
O. Carta & Cia.
Casas especialistas em calçados para homens e senhoras:
Casa Pelissari.
Gabinetes Dentarios:
Dr. Antonio Vedrami.
Fotografos:
Fotografia Bianchi.
Bar e Restaurantes:
Bar e Restaurante Paraná.
Escritorios de Engenharia:
Drs. Cunha & Vosgerau.
Armazens de secos e molhados:
Armazem do Janguito.
Tinturarias:
Quimica.

SÃO CARLOS FILM LTDA.

Por motivo de força maior não será exibida a pelicula «Noite de Natal», produção da São Carlos Film, cujo lançamento estava anunciado para hoje no Renascença.

Em consequencia a estreia deste filme fica transferida para data a ser oportunamente divulgada.

ALUGA-SE

Um predio, construção toda de alvenaria, espaçoso, proprio para deposito. Boas condiçoes. Sito à Avenida Visconde de Mauá, 208.

Tratar à Avenida Vicente Machado, 296. (504-6-1)

AUG.'. E GR.'. LOJ.'. CAP.'. "AMOR E CARIDADE II.a" — Convite

De ordem do Sap. Ir. Sap. e mais LLuz. convido todos os IIr. ROSA CRUZ e Membros do nosso Subl. Cap. para uma Sess. Esp. do Elev. a realisar-se Sabado (1.o de Abril) à hora regulamentar.

Or. de Ponta Grossa, 31-3-950 (E.V.)

Zéparise, 18. Secret.

CONFERENCIOU COM O CHEFE DA MISSÃO BRASILEIRA

BONN, 31 (R.) — O chanceler Adhemar compareceu ontem em Dad Newenhar, onde conferenciou com Mario Pimentel Brandão, chefe da missão brasileira junto à alta comissão aliada.

MAIS UMA PLEIADE DE FERROVIARIOS QUE SE APOSENTA

Mais um pugilo de valorosos ferroviarios veem de obter a sua aposentadoria. Irão, assim, frui daqui por diante, justo e merecido descanço, do qual se fazem merecedores apos longos anos de benemerito labor.

São os seguintes os ferroviarios ora aposentados: Luiz Mariana, mestre de caldeiraria, João Araujo da Silva, sub-chefe da estação ferroviaria local, Abrelino Pais, inspetor de locomotivas, e Francisco Antunes Ribeiro, maquinista.

Homens laboriosos, cumpridores de seus deveres, esses ferroviarios deixam as suas atividades em meio a justa admiração de seus colegas.

DIARIO DOS CAMPOS apresenta-lhes as suas felicitaçoes e faz votos para que possam eles disfrutar por muitos anos o descanço com que agora, mui justamente, são contemplados, após haverem prestados os mais assinalados serviços não só à R.V.P.S.C., mas ao país todo.

VAI RECOLHER-SE A UM CONVENTO O DR. ADHEMAR DE BARROS

Dirigiu o governador paulista uma consulta á Assembléa Legislativa sôbre sua desincompatibilização

S. PAULO, 31 (DB) — Registram os jornais que o sr. Adhemar de Barros ja traçou o seu programa para logo depois que deixar o governo, domingo proximo. De acordo com essas informações, colhidas em boa fonte, o sr. Adhemar de Barros pretende recolher-se a um convento de São Paulo, onde cogita permanecer durante uma semana.

Aliás o proprio sr. Adhemar de Barros, falando à imprensa, a proposito dessa resolução, declarou:

— E' verdade. Prestarei contae ao Senhor de meus atos e pedir-lhe-ei me esclareça para continuar prestando bons serviços ao meu país.

* * *

S. PAULO, 31 (DB) — O deputado Atilio Barbosa, presidente do P.S.D. do Paraná, ouvido hoje pela imprensa, a respeito da conferencia que manteve com o sr. Adhemar de Barros, afirmou o seguinte: «Estive ontem com o sr. Adhemar de Barros. Ele me disse: «Devo ser candidato».

* * *

S. PAULO, 31 (DB) — Noticia-se que o sr. Adhemar de Barros dirigiu uma consulta ao

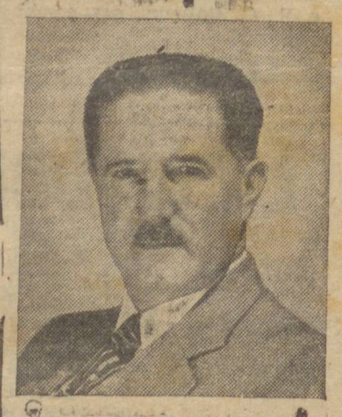

Sr Adhemar de Barros

sr. Brasilio Machado Neto, presidente da Assembléa Legislativa. E que dizem que o sr. Adhemar de Barros deseja desincompatibilizar-se, e domingo, e pois, não funcionara o legislativo estadual. Assim, desejava o sr. Adhemar de Barros saber como haveria de proceder, com aquele intuito. O sr. Brasilio Machado Neto respondeu que permaneceria em São Paulo todo o dia de domingo proximo a que, tao logo recebesse a mensagem governamental, convocaria em carater extraordinario a Assembleia Legislativa, afim de me dar ciencia do fato, para ser a seguir, convocado o vice-governador.

NOVA GREVE DE ESTUDANTES ESQUERDISTAS

RIO, 31 (DB) — Sob o fundamento de lançar um protesto contra o aumento de joias nas taxas das mensalidades dos colegios, a Associaçao Metropolitana dos Estudantes Secundarios está articulando uma greve geral a começar no dia 3 de abril entrante. Segundo a policia, aquela agremiação adota uma orientação esquerdista. Por isso o movimento, se vingar, será parcial pois os alunos dos estabelecimentos secundarios dos suburbios não o apoiarão. As autoridades da delegacia da Ordem Politica e Social deteve varios elementos comunistas sob acusação de estarem infiltrados entre os estudantes fomentando a projetada greve.



PETROLINA MINANCORA

CONTRA CASPA, QUEDA DOS CABELOS E DEMAIS AFECÇÕES DO COURO CABELUDO.

TÔNICO CAPILAR POR EXCELLENCIA