DIRETOR — JOSE' HOFFMANN DIRETOR-GERENTE — UBALDINO STREMEL

Diario dos Campos

ANO XLV PONTA GROSSA, TERÇA-FEIRA, 23 DE MAIO DE 1950 NUM. 15.598

ESTEVE REUNIDA ONTEM A COMISSÃO EXECUTIVA ESTADOAL DO P.S.D.

As deliberações que foram tomadas — Dia 24 de junho a convenção estadoal do partido

CURITIBA, 22 (Do correspondente, pelo telefone) — Esteve reunida hoje a Comissão Executiva do P.S.D. O conclave foi presidido pelo Dr. Alô Guimarães e secretariado pelo Dr. Firman Neto. Estiveram presentes varios membros da Comissão Estadual, inclusive os srs. Guataçara Borba Carneiro e Raul Vaz, e quasi todos os deputados estaduais.

Apenas duas resoluções ficaram assentadas. A primeira sobre uma concentração que o partido levará a efeito nos dias 17 e 18 de junho proximo, na cidade de Londrina, como movimento preparatorio da convenção estadual que será realizada em Curitiba, dia 24 de junho. A segunda resolução diz respeito ao comparecimento de representantes de todos os diretorios municipais à convenção nacional do partido, a qual como se sabe, será levada a efeito no Rio de Janeiro.

Na reunião de hoje do P.S.D. não se falou em candidato. A escolha destes, como sempre sucede no P.S.D., está sendo feita nos bastidores. Ha quem afirme que o candidato a governador será o deputado Guataçara Borba Carneiro, mas ha os que asseveram que esse candidato será o sr. Raul Vaz.

(o)

DR. CUNHA NETO
ADVOGADO
RUA SANTOS DUMONT
N.o 789 - 1.o ANDAR

RECONSTRUÇÃO DA EUROPA

NANTES, 22 (AFP) — O Congresso do MRP aprovou, ontem, a moção politica exterior, em que declara particularmente: Rebelamo-nos contra a crença irreligiosa da fatalidade da guerra; recusamo-nos à cumplicidade pelo medo e a refugiarmos na neutralidade mentirosa».

Depois de expressar desejo de rapido desenvolvimento dos organismos europeus existentes e louvar a iniciativa de Schuman «para apressar a reconstrução da Europa», o Congresso se pronunciou a favor da proibição do emprego da bomba atomica ou da bomba de hidrogênio, como armas de guerra, preconizando, para esse fim, estrito controle da fabricação de arma atomica; desarmamento geral progressivo e simultaneo de todas as nações e a rapida reorganização da Europa, para que se transforme num «fator capaz e suscetivel de levar aos povos a justiça social e o progresso economico.

(o)

Tomando BITTER AGUIA puro — toma-se sempre o melhor

(o)

GREVE NA REDE MINEIRA

RIO, 22 (DB) — Informam de São Paulo que o pessoal da Rede Viação Mineira voltou a manifestar-se em greve à partir de ontem, deflagrando o movimento nas estações de Cruzeiros, Três Corações. O trafego encontra-se inteiramente paralisado entre o sul de Minas Gerais e o Rio de Janeiro. A iniciativa da greve partiu do pessoal de Tres Corações e foi motivada pelo atraso de quatro meses nos salarios. A greve agora, como a anterior, é pacifica, e apresenta as mesmas caracteristicas. As familias dos ferroviarios, suas mulheres e filhos, ocupam dia e noite as locomotivas, impedindo o trafego. Por enquanto não se verificou nenhuma prisão nem perturbação da ordem.

A vaca estava atacada de hidrofobia ou não?

Não se conhece ainda o resultado do exame man dado proceder — Entretanto, cerca de 400 pessoas continuam a fazer o exame anti-rabico no Intituto Pasteur

A nossa reportagem esteve ontem ouvindo o ilustre clinico Dr. Lauro Muler, diretor do Instituto Pasteur de Ponta Grossa. Desejavamos saber do desfecho que vai tendo o rumoroso caso da vaca atacada de hidrofobia é que, não obstante, fôra abatida por um dos açougues e a carne vendida a varias pessoas.

Disse-nos o Dr. Lauro Muler:

— Como é sabido, foi diligenciado para que um exame, da massa encefalica dessa vaca, fosse procedido em Curitiba, pelo Instituto Tecnologico e de Biologia. Até agora, porem, o resultado desse exame não me chegou às mãos. Já transmiti um telegrama para Curitiba, reiterando a solicitação para que me seja dado conhecimento desse resultado. Estou-o aguardando de um dia cara outro.

— Ha muitas pessoas, fazendo no Inst. Pausteur, o tratamento anti-rabico em conseguencia desse fato?

— Ha. De trezentas a quatrocentas. Explica-se o elevado numero pelo temor muito natural e pela duvida que tais ocorrencias suscitam. Demais disso, é sabido que a carne dessa vaca deve ter contagiado outra carne, de gado sadio. Assim, todos quantos compraram carne, naqueles dias, no açougue das Orfãs procuraram, como é natural, o Instituto.

— Crê o senhor que essa vaca estava, mesmo, contaminada pelo virus da raiva?

— Tudo indica que sim. A carne apresentava um aspeto suspeito, de cor um tanto escura. Isso talvez se deve ao fato de haver a vaca sido abatida depois de muito cançada. Ha até os que afirmam que o animal já havia sucumbido quando procuraram carneá-lo. Só o exame revelará si a vaca estava com hidrofobia ou não. Entretanto, é fora de duvida que as pessoas que já iniciaram o tratamento insistam em terminá-lo, em face das duvidas que sempre subsistem.

— E tem podido o Instituto atender a um tempo, a tão elevado numero de pacientes?

— Encontrámos de inicio, como é explicavel, certos obstaculos, sobretudo no que concerne às cobaias, aos coelhos para a feitura de vacinas anti-rabicas. Foi providenciado, porem, a vinda de vacinas e de coelhos de Curitiba. Assim, temos podido atender a todos.

Foi o que nos disse o Dr. Lauro Muler, a qum agradecemos a atenção dispensada ao nosso representante.

Não póde haver mais protelações

Anuncia-se que dia 27, sabado proximo, reunir-se-ão, em Curitiba, os representantes das varias correntes oposicionistas para, de vez, assentarem uma resolução quanto ao nome que será apontado às convenções partidarias para candidato a governança do Estado.

Ha asserções categoricas nesse sentido. O deputado Bento Munhoz da Rocha Neto, falando ao DIARIO DOS CAMPOS, pelo telefone, sabado ultimo, fez esta afirmação. Fê-la, tambem, em telegrama que do Rio transmitiu ao deputado Lopez Munhoz, o Dr. Roberto Barrozo.

Assim, pois, o importante conclave será levado a efeito.

Resta que dele sala a tão esperada solução.

E dizemos isso porque, ainda ontem, nas comunicações telefonicas que mantemos com Curitiba, asseveraram-nos que medra ainda nos circulos ligados ao P.R. certa duvida sobre si o deputado Bento Munhoz da Rocha Neto aceitará a sua candidatura no caso de não merecer ela, na reunião de sabado, unanime aprovação.

A candidatura de Bento Munhoz da Rocha Neto emanou do povo. O ilustre deputado é, sem duvida, o candidato naturalmente indicado para as correntes oposicionistas. Si, porem, não houver qualquer unanimidade, si alguma das agremiações procurar o caminho de novas procrastinações, deve o deputado Munhoz da Rocha, assim mesmo, descer à arena onde se acha o povo.

O momento psicologico não comporta maiores dilatações para essa questão de candidato para as oposições. As tergiversações, as contemporarizações só estão servindo para entibiar o entusiasmo outrora reinante.

Ainda ontem, era isso mesmo o que afirmavam, numa conversação que mantinham com um de nossos redatores, tres ardorosos partidarios da candidatura Bento Munhoz da Rocha Neto, os srs. Joanino Sabatela, Turibilio Caldeira e Oscar Serra. A opinião esposada por estes tres cidadãos pontagrossenses póde ser encarada como um indice de uma disposição de espirito mais ampla, que abrange a todo o eleitorado.

Um homem publico não póde fugir à contingencia de se colocar no posto de luta onde é reclamado pelos anceios da corrente de opinião que o apoia. Deve fazê-lo no momento preciso, sob pena de ver arrefecida a confiança que para ele se volta. As dilatações prolongadas, sobretudo aquelas que pódem ter tomadas como ausencia do necessario destemor para a refrega, suscitam, a mór parte das vezes, o previo malogro de uma causa.

Bento Munhoz da Rocha Neto deve sair do conclave de sabado com as insignias de candidato que já lhe foram conferidas pelo povo. Ou isso ou, então, ao invés de novas e desalentadoras protelações, que explique então o ilustre deputado, em manifesto, as razões porque não se acha disposto a aceitar o chamamento civico do povo.

Na ultima hipotese, que saia dessa reunião das correntes oposicionistas um outro candidato que esteja à altura de cumprir o historico papel de promover a necessaria e moralizadora reforma politica do Paraná.

O povo está exigindo, sem mais tardança, um candidato de oposição. E o quer para que se firme e se robusteça a esperança de que o atual e calamitoso estado de coisas terá o seu termino a partir de janeiro de 1951

Faleceu o prestante cidadão Jorge Holzmann

Ocorreu ontem, às 19 horas, em nossa cidade, o trespasse do acatado cidadão pontagrossense sr. Jorge Holzmann.

Ocupava o respeitavel morto posição de destaque em nossa sociedade. Afeito sempre à escola nobilitante do trabalho perseverante, foi, nos anos idos, fator inestimavel em varias iniciativas de grande alcance para a cidade. Ao lado de seu ilustre irmão sr. Jacob Holzmann, tambem de saudosa memoria, foi o grande animador de empreendimentos até hoje havidos como notaveis.

Contava o sr. Jorge Holzmann 68 anos de idade. Deixa viuva a exma. sra. D. Rosa Gravina Holzmann e os seguintes filhos: Abilio Holzmann, diretor proprietario da Rede Paranaense de Emissoras e casado com a exma. sra. D. Nancy P. Holzmann; exma. sra. D. Anita Holzmann Machuca, casada com o sr. Manuel Machuca; D. Flora Holzmann de Castro, casada com o sr. José Candido de Castro, e o Dr. Clodoveu Holzmann, residente em São Paulo.

O sepultamento de Jorge Holzmann dar-se-á hoje, às 17,30 horas, saindo o feretro da rua Frei Caneca n.o 403 para o Cemiterio de São José.

Jorge Holzmann era um dos destacados acionistas da Radio Clube Pontagrossense. Esta emissora, em homenagem postuma ao ilustre morto, suspendeu ontem, às 22 horas, as suas irrradiações, devendo só reiniciá-las amanhã, quarta feira.

DIARIO DOS CAMPOS endereça à distinta familia enlutada as suas condolencias.

Ofensiva contra o jogo

S. PAULO, 22 (DB) — O sr. Honorio Monteiro, ministro do Trabalho e interino da Justiça, afirmou que será desfechada ofensiva contra o jogo em todo o país. Acrescentou que o ministro da Justiça estuda os planos à respeito e os apresentará à apreciação do presidente da Republica.



Ministro Honorio Monteiro

Erastro Gaertner recebeu carta de Getulio Vargas?

CURITIBA, 22 (DB) — Circula noticias de que o deputado udenista Erasto Gaertner recebeu carta de Getulio Vargas apoiando sua candidatura ao governo do Paraná.

Entretanto, Souza Neves, presidente do PTB, disse ignorar a existencia da carta.

* * *

RIO, 22 (DB) — Informam de Curitiba que o presidente da secção do PTB do Paraná desmentiu a existencia de uma carta do senhor Getulio Vargas apoiando a candidatura udenista do deputado Erastro Gaertner ao governo do Estado.

O viajante comercial teria sido assaltado no Municipio de Guarapuava

GUARAPUAVA, 20 (Do correspondente) — Fato curioso passoú-se aqui. Odorico Camargo, viajante da firma Feres Marhy, de Curitiba, apareceu na cidade ferido em um dos dos braços, dizendo que havia sido assaltado proximo ao rio Jordão, distante daqui cerca de doze quilometros. Afirma Odorico que dois individuos o assaltaram e procuraram subjugá-lo à bala. Chegaram a alvejá-lo. Deram-lhe um tiro, que lhe atingiu um dos braços e o relogio.

Odorico comunicou o fato à policia e telegrafou à firma que representa dando conta do ocorrido. Um dos chefes desta veiu a Guarapuava, tomou conhecimento do fato e regressou a Curitiba, em companhia de Odorico.

Odorico Carnargo afirma que os assaltantes lhe roubaram a importancia de 21 mil cruzeiros.

Lie propõe uma reunião dos 4 grandes

PARIS, 22 (AFP) — O secretario-geral das Nações Unidas, sr. Trygve Lie, conferenciou hoje com o premier Bidault sobre a guerra fria. Hoje mesmo o sr. Lie partiu para Londres, onde conferenciará, amanhã, com o premier Attlee e o chanceler Bevin sobre sua peregrinação da paz. Funcionarios do governo francês declararam que não há motivo para otimismo exagerado. Sabe-se que o sr. Lie sugeriu que o Conselho de Segurança se reuna para estudar os meios de por fim à guerra fria. De acordo com esse plano, essas reuniões do Conselho de Segurança seriam assistidas por Truman, Stalin, Attlee e Bidault. Ou, em caso contrario, pelos chanceleres dos quatro grandes.

BITTER AGUIA é um possante estomacal feito de raizes medicinais

A Alemanha não deve ser olhada como inimiga

(o)

O TERCEIRO CANDIDATO VIRA'

RIO, 22 (DB) — Falando à imprensa do Recife o governador Adhemar de Barros fez referencias a um terceiro candidato e como os jornalistas indagassem qual o terceiro candidato, pois só tinham noticia de dois o governador paulista acudiu: «Sim, o terceiro virá». Seria o general Estilac Leal? Arriscaram. E Adhemar caiu pela tangente, dizendo:

«O general Estilac é um grande nome e dos mais dignos. Mas, afinal, sou suspeito para falar dele, por que somos amigos pessoais.

(o)

Vai reunir-se o P.R.

RIO, 22 (DB) — O deputado Prado Kelly disse que está informado que o Partido Republicano vai reunir-se para se pronunciar sobre seu candidato à sucessão presidencial. E acrescentou o presidente da UDN: «Desejamos ver ao nosso lado o Partido Republicano, que já foi nosso aliado em 1945». Quanto à contactos com outras agremiações, Prado Kelly assim se manifestou: «Os contactos da UDN com outros partidos dependem deles».

HANOVER, ALEMANHA, 22 (AFP) — O mundo ocidental não deve mais continuar considerando a Alemanha como inimigo vencido. Alem disso, o mundo ocidental tem que aceitar a Alemanha na comunidade de nações do Atlantico, gosando de todos os direitos dos paises membros dessa organização. Esta declaração foi feita pelo sr. Jothn Mac Cloy, alto comissario dos Estados Unidos na Alemanha Ocidental.

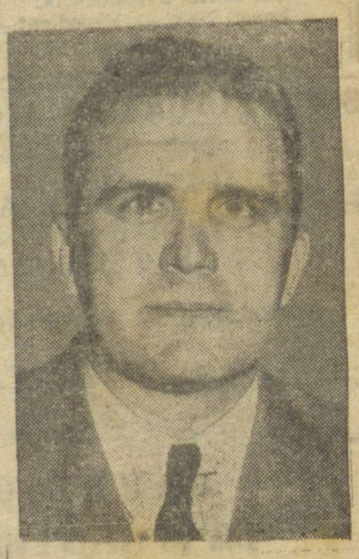

MAC CLOY

Manifesta-se séria cisão no seio do Partido Social Democratico

O movimento irrompeu no Rio Grande do Sul e deverá estender-se a outros Estados

RIO, 22 (DB) — Sabe-se que a cisão no PSD é mais profunda do que primeiro se julgava. Liderado pelo sr. João Neves, deverá arrastar para o rompimento com o gremio majoritario varios proceres gauchos. Alem disso, afirma-se que varias secções estaduais do PSD, como as de Alagoas, Espirito Santo e Goiaz, esperam o lançamento da candidatura do sr. Getulio Vargas para acompanharem aquele movimento. Um dos elementos apontados entre os que formarão inevitavelmente na corrente que vai romper com o PSD é o deputado Amaral Peixoto. Seguiu hoje para Porto Alegre, levando o manifesto que deverá ser assinado pelos dissidentes, o sr. Gabriel Obino. Tambem seguiu para Porto Alegre o sr. Alencastro Guimarães.

* * *

RIO, 22 (DB) — O PTB está contando como certo o apoio do sr. Adhemar de Barros à candidatura do sr. Getulio Vargas, que o PTB lançará oficialmente a 17 de junho proximo. A proposito, asseveram os proceres petebistas que o PTB absolutamente não concordará com outra candidatura que não seja a do sr. Getulio Vargas. Uma das compensações que terá o sr. Adhemar de Barros é o apoio do PTB ao candidato do PSP ao governo de São Paulo.

* * *

RIO, 22 (DB) — A respeito das noticias que veem sendo publicadas nos jornais de Recife de que se cogita de apresentar o nome do deputado Jarbas Maranhão, como candidato do PSD, ao governo do Estado, dizia-se numa roda de politicos na Camara que essa seria realmente uma boa solução mais que o referido parlamentar [illegible] de poderosa ala de metodos politicos mais compreensivos, era uma especie de denominador comum do seu partido, inspirando plena confiança às demais correntes de outros grupos do mesmo. Alem do mais, acrescentava-se que Jarbas, dispondo de um grande prestigio pessoal, quer no Recife, quer nos municipios do interior e sendo um nome da maior receptividade em todas as classes sociais, poderia ser tanto um candidato de luta com reais e tranquilas possibilidades de vitoria, como uma bandeira de conciliação pelo procedimento elevado e sereno que tem demonstrado na vida publica, o que torna facil a aglutação de outros partidos em torno do seu nome.

* * *

RIO, 22 (DB) — Da secção politica de «Folha Carioca» extraimos a seguinte nota por coincidir com a previsão que já fizemos de que está por horas a cisão que abalara os quadros do PSD gaucho: «Uma figura do PSD gaucho declarou-nos: «Ninguem faz restrições ao nome do sr. Cristiano Machado. Mas a conduta da Comissão triplice do PSD gaucho especialmente o senhor Oscar Fontoura, Cilon Rosa e Marcial Terra, merece reparos.

Essa comissão envolveu os senhores Walter Jobim, João Neves da Fontoura num ato de desconsideração. Os srs. Oscar Fontoura, Cilon Rosa e Marcial Terra sabiam a missão atribuida ao senhor João Neves e até demonstraram interesse pelos seus resultados. Entretanto, tomaram uma decisão no momento exato em que João Neves desembarcava sem que ninguem fosse espera-lo.

Acontece que toda a atuação de João Neves no caso estava se desenvolvendo de acordo com o governador Walter Jobim. A comissão portanto não ligou a menor importancia ao governador e seu emissario. Isto não se faz. Por outro lado a indicação do senhor Cristiano Machado deveria ter sido feita pelo proprio senhor Nereu Ramos ou pelo menos com sua presença, sua concordancia na posição de arbitro da solução da crise.

O senhor Oscar Fontoura precipitou-se. Em beneficio da propria candidatura do senhor Cristiano Machado deveria o processo ter sido outro «concluiu o procer dos pampas.

* * *

RIO, 22 (DB) — Sobre o movimento de rebelião nas hostes pessedistas gauchas lideradas por João Neves da Fontoura, declarou Gois Monteiro: «Em primeiro lugar ignoro esse movimento. Em segundo lugar o que sei é que os gauchos sempre pleitearam de conformidade com a minoria a maioria.

* * *

RIO, 22 (DB) — João Neves enviou ao «Correio da Manhã» a seguinte carta: «Lendo no «Correio da Manhã» de hoje, a noticia de que visitei, ontem, o eminente sr. Cristiano Machado e lhe hipotequei minha solidariedade à sua candidatura, oponho formal e categorico desmentido à informação. não fiz nem uma nem outra coisa. Apezar de minha velha amizade com o ilustre candidato do PSD, amisade inalteravel mesmo em nossos dias dificeis quando de certo a casa de S. Excia. não se achava sitiada por tantos admiradores entusiasticos... tudo quanto fiz em consequencia dessa sincera e reciproca afeição foi enviar-lhe, ha dias, meu cartão de visitas «um abraço de amigo».

Nada mais. Minha posição nos proximos acontecimentos relacionados com o pleito presidencial está de antemão marcada pela fidelidade que devo ao meu passado, nesta materia. Isso não me impediria da pratica do gesto trivial de me congratular com meu amigo, pela distinção que recaiu sobre seu nome, agora restaurado no prestigio dos circulos politicos, depois que Benedito Valadares o «devorara» da lista primitiva da formula mineira, conforme denunciei em entrevista ao «Correio da Manhã». Muito menos estou proibido de reconhecer, não hoje, mas sempre, que Cristiano Machado ostenta um esplendido conjunto de virtudes pessoais e civicas».

CASA FLORIDA »»»»»» CASA FLORIDA

A CAÇULA DAS CASAS DE TECIDOS DE PONTA GROSSA
POSSUI EM SEU VARIADO ESTOQUE ARTIGOS DE PRIMEIRA GRANDEZA A PREÇOS REDUZIDISSIMOS — LÃS, SEDAS, CRETONES, ARTIGOS DE MALHA, TRICOLINES, RENDAS FINAS, ACOLCHOADOS, COBERTORES, PELUCIAS, PERFUMARIAS — UM COMPLETO SORTIMENTO DE ARTIGOS PARA CAVALHEIROS — DIRETAMENT DAS FABRICAS! — VISITEM A "CASAFLORIDA" — — — — — — — — PARA VER BONS ARTIGOS! E LEMBREM-SE: UMA VEZ FLORIDA, SEMPRE FLORIDA! — — — — — — — —
"CASA FLORIDA" — RUA CORONEL CLAUDIO N. 48 — FONE: 118

Lares e Salões

ANIVERSARIOS

Fazem anos hoje

AS SENHORAS:

— d. Estanislava B. Balirk, residente em Faxinal de Catanduvas;

— d. Diva, espôsa do sr. Manoel Bento dos Santos, conceituado comerciante em Tibagi.

* * *

AS SENHORINHAS:

— Adelina, filha do sr. Antonio Olinick, residente em Laranjeiras;

— Bertrudes, filha do sr. Atanagildo Almeida, comerciante nesta cidade;

— Helena, filha do casal d. Tecla e sr. Francisco Francfac, residente em Vera Buarani;

— Lourdes, filha do casal d. Dorotéia e sr. Germano Sponholz, residentes em Imbituva;

— Agripina, filha do sr. Jorcão Gomes de Andrade, residente em Serra da Prata;

— Amélia Erestani;

— Neusa, filha do sr. Sebastião Sidônio de Araujo, residente em São Roque, Londrina;

— Ema Dorotéia, filha do sr. Henrique Justus Sobrinho, residente em Guaragi;

— Joanina, filha do sr. João Pinczkoski, residente em Apucarana;

— Helena, filha do sr. José Krupa;

— Maria Aparecida, filha do casal d. Cecília e sr. Pedro Sebastião, residente em Caetê;

— Marlene, filha do casal d. Elvira M. dos Santos e sr. João Percimílio dos Santos.

* * *

OS SENHORES:

— Hipólito Chaves, contador judicial nesta cidade;

— dr. Odison Nobre de Lacerda, alta figura da magistratura do Estado;

— Darci Gonçalves dos Santos;

— Ceslau Levandoski, residente em Rio Azul.

* * *

Sr. Darci Gonsalves

A data de hoje assinala o transcurso do aniversario natalicio do sr. Darcy Gonçalves dos Santos, conceituado comerciante nesta cidade.

O aniversariante, pessoa grandemente relacionada por certo será alvo de inumeras demonstraçeõs de apreço por parte de seu vasto circulo de amizades.

Ao sr. Darcy, as felicitações do DIARIO DOS CAMPOS.

OS JOVENS:

— Luiz, filho do sr. Manoel E. Camargo, residente em Castro;

— Blides, filho do sr. Eduardo F. Negro, residente em Queimadas;

— Lourenço Erestoni Filho;

— Alfredo, filho do sr. Nazem Bufrem;

— Antonio, filho do sr. João Kochinski, residente em Monte Alegre.

* * *

A MENINA:

— Maria Aparecida, filha do casal d. Cecília e sr. Pedro Sebastião, residentes em Curiuva.

PRECEITO DO DIA

UM DEVER DOS MOÇOS

Na puberdade e no início da idade adulta a tuberculose apresenta-se sob forma extremamente grave. Nesses periodos da vida é necessário que, de seis em seis meses, se consulte um especialista e se façam examinar os pulmões aos raios X.

— Durante a mocidade, faça examinar seus pulmões pelos raios X, ao menos de seis em seis meses. — SNES.

FARMACIAS DE PLANTÃO

Central, fone 1-8-8; e América, fone 1-2-4.

VENDE-SE

O engarrafamento de bebidas «Pitangui», inclusive a fábrica de gasosas. Tratar à rua Cel. Catão Monclaro ou pelo fone 9-7-9. (1735-3-19)

(o)

AUTOMOVEL

Vende-se um automovel marca D.K.V., em otimo estado de conservação.

Tratar à rua Uruguai n.o 22. Informações com Orival, nesta redação. ((1738-2.o-19)

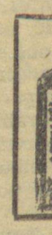

Impurezas do sangue. Feridas, Espinhas e Reumatismo? "ELIXIR DE NOGUEIRA" Aux. Trat. da Sifilis

VENDE-SE

Uma casa de material com terreno com armazem medindo 15 x 40 de fundos situada á Av. Carlos Cavalcanti n.o 3.019 esquina, com poço e 2 meias aguas.

Tratar na mesma.

(1743-4-20)

Dr. Eddie Santos Ribas

ADVOGADO
QUESTÕES CIVIS E COMERCIAIS
Contratos, cobranças, inventarios, divisão e demarcação de terras, despejos.
Escritorio e residência: Rua 15 de Novembro, 418
Fone: 7-4-0 — Expediente: das 2 às 6 horas da tarde (altos do Bar Cascatinha)

Dr. Mattos Guedes

CIRURGIÃO DENTISTA
RAIOS X
APLICAÇÕES ELETRICAS — BANHOS DE LUZ
Dentaduras anatômicas — Pontes móveis — Cirurgia da boca
HORAS MARCADAS
Consultório: rua Cel. Dulcidio n. 537
FONE 9-3-9

(o)

SOC. CULTURAL E ARTISTICA BRASILIO ITIBERÊ

CONVITE AOS SOCIOS

9.o Concerto

apresentando a grande pianista francesa

OLGA DE CATALANO

CLUBE GUAIRA

Dia 26 (sexta-feira), ás 21 horas.

RADIO

A ultima revelação da Capitânea: Eugenio Domingues. Um cantor muito jovem, que têm à frente um explendido futuro. Canta sambas e outras musicas do genero serenata. Estreou há pouco tempo, mas teve uma boa estrela a iluminar-lhe o caminho. Agradou. E a Rádio-Clube Pontagrossense, criadora de cartazes, como até hoje tem sido, contratou-o na qualidade de seu cantor exclusivo. Eugenio Domingues vem se apresentando, assim, todas as terças-feiras, com acompanhamento pelo Regional J-2 e com o geral agrado dos inumeros ouvintes da emissora princesina. Hoje, portanto, a partir das 20 horas e 15 minutos, Eugenio Domingues encontrar-se-á frente ao microfone de PRJ-2, cantando para seus fans as mais lindas melodias da autentica seresta brasileira.

* * *

Para as suas irradiações de hoje, a Capitanea da Rede Paranaense de Emissoras organizou os seguintes programas:

8,00 Inicio
8,05 Movimento social
8,10 Informações uteis
8,15 Matutino J-2
8,30 Matinada de Melodias inesqueciveis
9,05 Onda alegre
9,30 Sucessos nacionais
9,45 Virtuoses do teclado
10,05 Lembrete musical
10,15 Orquestras em desfile
10,30 Valsa, rainha dos ritmos
10,45 Sensações musicais em revista
11,05 Do México para o Brasil
11,20 Variedades sonoras
11,30 Horario dos trens
11,35 Variado
12,00 Grande jornal falado
12,20 Noticias locais
12,30 Movimento social
12,40 Reportagens J-2
12,45 Variado
13,00 Horario dos trens
13,05 Variado
16,00 Ritmo do Tio Sam
16,15 Joias musicais
16,30 Alma Sertaneja
16,45 Vozes internacionais
13,30 Gentilezas
17,05 Melodias dos tropicos
17,20 Onda alegre
17,45 Paginas dos grandes mestres
18,00 Ave Maria
18,15 Esportes pelo radio
18,30 Nos domínios do turfe
18,45 Jornal falado
19,05 Noticias locais
19,15 Noticiário militar
19,30 Retransmissãço da Agencia Nacional
20,00 Solistas
20,15 Eugênio Domingues
20,30 Variado
21,00 Not. da BBC
21,15 Um rítmo por dia
21,30 Musicas de sua predileção
22,00 Nos bastidores do mundo
22,05 Variado
22,15 Serenata
22,30 Encerramento

De hora em hora, até às 17 horas, Correspondente GMC.

Raizes alpinas compõem o famoso BITTER AGUIA o Rei dos Aperitivos

(o)



FRACOS e ANÊMICOS TOMEM Vinho Creosotado "SILVEIRA" Grande Tônico

O SANGUE

O SANGUE E' A VIDA — PURGUE O SANGUE DE PREFERENCIA AO ESTOMAGO



REUMATISMO! SIFILIS!

TOME o popular depurativo composto de Hermofenil, Samambaia, Nogueira, Pé de Perdiz, Salsaparrilha e outras plantas medicinais reputadas de alto valor pela classe médica e bom elemento para combater a sifilis pela via gástrica.

OPINIÕES VALIOSAS

Atesto ter empregado com ótimos resultados o ELIXIR 914 na sifilis. O referido é verdade. (a) Dr. Laviere Laurindo. (Firma reconhecida).

Atesto que tenho colhido os melhores resultados com o emprêgo do ELIXIR 914. (a) Dr. Mário M. Freire. (Firma reconhecida).

A Marcha do Recenseamento

ESCOLHIDOS OS AGENTES ITINERANTES DO PARANA'

A Inspetoria Regional de Estatística Municipal neste Estado acaba de escolher e nomear os agentes itinerantes do Recenseamento Geral do corrente ano, com exercício no Paraná.

Foram nomeados os srs.: Aristeu de Oliveira, com sede em Londrina; Aristides Moreira Pabst, em Guarapuava; Setembrino Foltrani, em Ponta Grossa; Leopoldo Antonio Sokolowski, em União da Vitória; Jaira Jorge, em Jaguariaíva; e Manoel Gomes Ferreira, em Curitiba.

Os funcionários em apreço terão como função principal a fiscalização dos trabalhos censitários em todos os municipios do Estado permanecendo em contacto permanente com as Agências Municipais de Estatística, Prefeituras Municipais, Agentes Recenseadores e demais pessoas e órgãos ligados à execução do Censo de 1950, com início a 1.o de julho próximo.

Prosseguem, assim, as autoridades censitárias do Paraná em plena atividade, preparando ambiente para o completo êxito do Recenseamento que se aproxima, em nosso Estado.

HOMENAGEM AO DEPUTADO GUATAÇARA BORBA CARNEIRO

TIBAGI, 19 (Do correspondente) — O povo de Tibagi, aproveitando a passagem do aniversário natalicio do deputado Guataçara Borba Carneiro, que transcorrerá a 24 do corrente, prestará significativas homenagens ao presidente reeleito da Assembléia Legislativa do Estado.

Entre essas homenagens, destaca-se, no edificio do Forum, a inauguração do retrato do eminente filho de Tibagi.

Assinado pelo dr. Lauro Neri do Canto, juiz de Direito da Comarca, recebemos atencioso convite para as solenidades do dia 24, o qual transcrevemos abaixo:

«Tibagi, 11 de maio de 1950. Ilmo. sr. diretor.

E-me grato e honroso convidar v. s. para assistir, no dia 24 do corrente, à hora 14, na sala da Biblioteca, no edificio do Forum, nesta cidade, a inauguração do retrato do exmo. sr. Guataçara Borba Carneiro, presidente da Assembleia Legislativa do Estado. Tal acontecimento, de tamanha relevancia, foi solicitado a este Juizo pelo corpo de advogados e solicitadores, representante do Ministério Publico e serventuários da Justiça desta Comarca, justificando o pedido, por ter sido êsse eminente tibagiano, quem influenciou perante o govêrno do Estado, para que Tibagi tivesse atualmente o mais suntuoso edificio de forum no interior do Estado, devendo-se também ao homenageado os primeiros livros da biblioteca do templo da Justiça, nesta Comarca.

Diante da justificativa do argumento, não tive duvida em consentir tão merecida e oportuna homenagem, por coincidir a data, com a do aniversário natalicio do homenageado.

Queira v. s. aceitar os meus protestos da mais alta estima e da mais distinta consideração. (a) Lauro Neri do Canto, juiz de Direito.»

Use diariamente dois calices de BITTER AGUIA puro — para nunca sofrer do estômago

CONVITE

Associação Recreativa dos Homens do Trabalho

BAILE À CAIPIRA

A direção da Associação Recreativa dos Homens do Trabalho tem a satisfação de convidar os seus associados e exmas. familias para o grandioso Baile à Caipira que fará realizar em seus amplos salões, sábado, dia 27 do corrente, com inicio às 21 horas.

Traje à caipira.

Na espectativa de sua indispensável presença, agradece

A DIRETORIA

Nota — Solicitamos aos nossos dignos associados não se fazerem acompanhar de pessoas estrannas ao quadro social.

Cine Imperio

Propriedade e Emprêsa PIERRI
Praça Barão do Rio Branco n. 44 — Fone: 5-5-1

HOJE, TERÇA-FEIRA, AS 7,45, EM FORMIDAVEL SESSÃO GIGANTE — SENHORAS Cr$ 3,00

CINEDIA REVISTA, Nacional

MATRIMONIO INVERTIDO

Um enredo engraçadissimo como nunca se viu igual na tela... Um homem num corpo de mulher! Uma mulher num corpo de homem! E que rebolico quando ele fica em casa, e ela vai para o escritorio trabalhar! Uma avalanche de gargalhadas, com um formidavel grupo de comediantes... ADOLPHO MENJOU, CAROLE LANDYS, JOHN HUBARDE e WILLYAN GARGAN.

FRONTEIRA DE FOGO

Um formidavel far-west com Buster Grabbe, nos dando as mais notaveis aventuras no oeste americano.

SEGREDO PERIGOSO

Com Paul Kelly e Janne Frassie. Filme intensamente dramatico e emocionante, «SEGREDO PERIGOSO», é uma dessas produções que são sempre oportunas e palpitantes.

AMANHA — EM ULTIMA EXIBIÇÃO.

JOHNNY WEISSMULLER EM

JIM DAS SELVAS

O maior aventureiro do seculo. Filmado inteiramente em cépia-color.

QUINTA-FEIRA — Um formidavel programa com dois filmes de classe

OS TRES DIABOS

Um filme que é uma das obras primas do cinema francês. Um filme que nos tras todas as emoções da vida circense... ANNABELA e JEAN GABIN como trapezistas famosos...

Emoções a cada instante, a cada salto mortal, a cada pulo de barra.

CORAÇÃO DE LUTADOR

Um filme da Columbia, com CAMERON MITCHELL, VIRGINIA GREY e HENRY ONEILL. Um filme sensacional sobre lutas de box! Diretamente do ring, vem esta historia cheia de amoções... com um lutador que se traiu a si mesmo... por uma mulher!

SABADO — Um formidavel programa com 4 filmes

DICK TRACY CONTRA O CRIME

Final deste emocionante seriado da Republic, com RALPH BIRD.

SENDA ESCURA

Um formidavel drama, com MARIA DUVAL e RICARDO PASSANO.

BRICK BRADFORD

Continuação deste seriado da Columbia, com os 10.o e 11.o episodios.

MACUMBA

«MACUMBA», indica o lugar onde vai explodir as mais gostosas gargalhadas.

«MACUMBA» com Leu Gorcey e os famosos «Anjos de Cara Suja», fazendo agora de macumbeiros de mau-olhado.

DOMINGO — Em duas sessões, ás 7,00 e 9,15 hs.

a Columbia Pictures anuncia:

NO VELHO COLORADO

Com GLENN FORD, ELLEN DREW e WILLIAM HOLDEN, num drama épico de uma era sem lei.

A guerra deixa a sua marca no cérebro e no caráter dos homens...

Esta é a história de dois homens que voltaram amigos... e da mulher que viria separá-los!

A luta pelo amor e a sede pelo sangue, que puseram fogo no velho oeste!

«NO VELHO COLORADO» com os tres grandes astros em um soberbo tecnicolor!

ESPADA VINGADORA

Filme colorido, com LARRY PARKS e MARQUERITE CHAPMANN.

POR UM AMOR

Um grande filme mexicano, com RAMON ARMENGOD.

LEITOR AMIGO! — ANTES DE ADQUIRIR SUA MAQUINA DE COSTURA, NÃO ESQUEÇA DE VISITAR AS LOJAS DE

* João Vargas de Oliveira S.A. *

RUA SANTOS DUMONT, 747 — e — AVENIDA VICENTE MACHADO, 390

Os quais comunicam aos interessados, haver renovado seu estoque das afamadas máquinas "Alfa", o orgulho da Industria Espanhola, dispondo, agora para pronta entrega, de qualquer quantidade por preços razoáveis, para vendas a dinheiro e também para vendas em suaves prestações mensais

Além das máquinas de costura, JOÃO VARGAS DE OLIVEIRA S. A. oferecem-lhes rádios e radiolas "Philips", "R. C. A.", etc., colchões "Probel", "Divino" e "Divino Super", bicicletas "Hercules e muitos outros artigos de interêsse geral

NOTICIARIO ESPORTIVO

Pela contagem minima baqueou o «onze» de Nova Russia

O OLINDA, APESAR DE ATUAR LONGE DO QUE SE ESPERAVA, VENCEU O AMERICA — BUSATO, O AUTOR DO GOAL — OUTRAS NOTAS

Prosseguiu domingo o campeonato local de futebol, com o «match» Olinda vs. América. Com regular publico presente ao estádio de Vila Oficinas, foi iniciado o prélio, sob a arbitragem do sr. João Stacoviak.

O jôgo, propriamente dito, na primeira fase, não agradou, isto porque os contendores nada apresentaram de positivo. Jogadas esporádicas eram observadas de ambos os lados. Nem o Olinda, nem o América apresentavam um futebol técnico. Neste ritmo, isto é, com algumas arrancadas dos avantes dos dois quadros, foram transcorrendo os minutos, sem que nenhuma jogada de sensação fôsse apreciada. Por vezes, o encontro chegou a irritar, tal era a morosidade com que se empregavam os degladiantes.

A unica jogada de sensação, foi precisamente aos 44 minutos do primeiro tempo, quando o atacante Naim, com violento pelotaço, faz com que a «redonda» toque no travessão superior do arco guarnecido por Hélio, indo, em seguida, para fora. Nada mais do que isso pudemos observar na fase inicial do encontro.

Encerram-se, assim, os primeiros 45 minutos do cotejo com o marcador assinalando zero para o Olinda, zero para o América.

A partida, até êste momento, nada apresentou de técnica. O jôgo, em si, não estava agradando ao publico.

Já no segundo tempo, as coisas melhoraram sensivelmente, sem, contudo, chegar a cotação boa. Os alvi-verdes voltaram a campo mais decididos, empenhando-se mais a fundo, demonstrando que desejavam a vitória por todos os meios. Com isso, o jôgo mudou de figura, apresentando jogadas mais coordenadas dos «periquitos», que, podemos dizer, dominaram quase que por completo os «americanos», não dando trégua a que esboçassem reação.

Neste período da luta, os alvi-verdes melhoraram consideravelmente, envolvendo a defesa contrária, que tudo fazia para não deixar cair o reduto guarnecido por Dorival. Otimas jogadas são apreciadas pela «torcida». Mas quanto à tecnica dos dois conjuntos, nada era observado. Os lances eram simplesmente individuais, destacando-se, nesse particular, o trabalho do avante Sielski, que fazia uma grande partida.

Precisamente aos 10 minutos, o extrema direita Busato, numa falha de Bastião, assinala o goal do Olinda.

Com êsse tento os americanos reagiram, mas a defesa «periquita» estava alerta, frustrando tôdas as tentativas contrárias. E assim prossegue o «match», sempre com maior presença em campo dos rapazes do alvi-verde, que, após o «goal», manobravam mais à vontade.

Enquanto os minutos corriam celeremente, ainda pudemos nos deliciar com lances de bom feitio, chegando ao final do encontro em que o Olinda, apesar de atuar longe do que se esperava, venceu o América, na segunda rodada do certame princesino.

O conjunto de Nova Russia não foi, também, o quadro que vimos atuar no torneio início. Os rapazes «americanos» estiveram em tarde bastante infeliz.

OS VALORES EM REVISTA

Falando sôbre os 22 jogadores, começaremos pelo Olinda, que teve em Hélio um bom elemento; na zaga, apenas Jordão sobressaiu-se. Tião, regular. Na intermediária, Quito fez boa partida, seguido de perto por Aristeu e Molina. No ataque, como já dissemos, Sielski foi o melhor homem. Boa aquisição fez o grêmio do Bairro Chinês. Sielski tanto atacava como ajudava a defesa. Fez bom papel de ligação. Dos demais, somente Busato teve destaque, isto devido ao tento que assinalou. Zé Luiz, Neno e Dasco, regulares.

Na equipe do América, apreciamos o zagueiro Bastião com boa atuação; Waldemar, seu companheiro, com altos e baixos. Na linha média, Pedro apareceu firme, enquanto que Francisco e Veto trabalharam para o quadro. Na linha de frente, Naim e Zito muito esforçados, enquanto que Nadir, Vitor e Patesko no mesmo plano, isto é, regular.

O JUIZ

A arbitragem esteve a cargo do sr. João Stacoviak, que dirigiu a peleja regularmente. Foi, no entanto, imparcial.

OS QUADROS

Olinda — Hélio; Jordão e Tião; Molina, Quito e Aristeu; Busato, Sielsvi, Dasco, Neno e Zé Luiz.

América — Dorival; Bastião e Waldemar; Pedro, Francisco e Veto; Zito, Naim, Nadir, Vitor e Patesko.

A PRELIMINAR

Na partida aperitivo, venceu, também o Olinda por 2 a 1, com tentos de Zezo e Nadir para o alvi-verde e Hamilton para os «diabos-rubros».

Os quadros estavam assim organizados:

Olinda — Rolim; Orlando e Hamilton; Leônidas, Maciel e Rui; Osiris, Nadir, Leocádio, Zezo e Russinho.

América — Mestiço; Bassim e Milo; Palu, Lambari e Cotovei; Nando, Mario, Loy, Nhunho e Hamilton.

A RENDA

Passaram pelas bilheterias do estdio de Vila Oficinas aproximadamente 1.200 cruzeiros.

Relojoaria Rocha
AVENIDA VICENTE MACHADO, 534



RELOGIOS
—
JOIAS
—
ARTIGOS PARA PRESENTES
—
ALIANÇAS POR PREÇOS RAZOAVEIS

Vacina Hertape
Contra a AFTOSA

A melhor proteção para o seu rebanho
Fabricada com os três virus conhecidos

A-O-C

"HERTAPE"



OUTROS PRODUTOS DO LABORATORIO HERTAPE:

VACINAS
(contra a Peste Suína
(contra a Raiva
(contra a Peste da Manqueira
(contra a Bouba Aviária
(contra a Batedeira dos Suínos

DISTRIBUIDOR — ENIO BAPTISTA ROSAS
Rua Coronel Bittencourt, 114
End. telegráfico: «Hertape»
Caixa postal, 320



IODOLINO
DE ORH
FORTIFICA,
ENGORDA
NUTRE

PARA AS MÃES — no período da gestação e da amamentação é prodigioso.

PARA OS HOMENS — no período da vida intensa, aumenta o vigor e as fôrças. Evita a perda de energia. Conserva e ativa as funções cerebrais.

Vende-se em garrafas ou vidros. O vidro custa menos. A garrafa tem maior quantidade.

LABORATORIO BÔNILHA
PROTESE ODONTOLOGICA
ABERTO AOS SRS. DENTISTAS
RUA 15 - EDIFICIO SANTANA - 2.o - s.4 - PONTA GROSSA
Em frente ao Café Americano (1690.22.6)

PLANTE MUDAS FRUTIFERAS!

Dispomos de grande sortimento de PLANTAS frutíferas de alta seleção, são enxertos vigorosos e sadios que a maioria frutifica NO MESMO ANO. E' uma maravilha! Aproveite essa oportunidade para formação de seu POMAR!

Dispomos de: LARANJEIRAS, LIMOEIROS, PECEGUEIROS, MACIEIRAS, PEREIRAS, VIDEIRAS, FIGUEIRAS, AMEIXEIRAS, CAQUIZEIROS, MARMELEIROS, CASTANHEIROS, NOGUEIRAS, CEREJEIRAS, AMENDOEIRAS, AVELEIRAS, OLIVEIRAS, JABOTICABEIRAS, NESPEREIRAS, ABACATEIROS, etc. CAMELIAS, JASMINS, ROSEIRAS e outras flores.

Mudas de EUCALIPTOS, CEDRINHOS e outras plantas.

Sementes de capim. SANDUVA, COLONIÃO, SEMPRE VERDE, CATINGUEIRO ROXO, JARAGUÁ, capim AZEVEM, AVEIA, ALFAFA e outras sementes.

Pedidos com a ORGANIZAÇÃO AGRO-PASTORIL de J. ROSA & CIA.

LOJA E ESCRITORIO — Novo enderêço provisório: rua Saldanha Marinho, 129 (junto à vulcanização de pneus) — Fone: 762 — Caixa postal, 385.

VIVEIRO E DEPOSITO — Rua Emílio de Menezes, 710 — Fone: 853. Ponta Grossa — Paraná.

FILHA — MÃE — AVO'
TODAS DEVEM USAR
FLUXO SEDATINA
(ou Regulador Vieira)
A MULHER EVITARA' DORES
ALIVIA AS COLICAS UTERINAS



Emprega-se com vantagens para combater as irregularidades das funções periódicas das senhoras — E' calmativo e regulador dessas funções

FLUXO SEDATINA, por sua comprovada eficácia, é muito receitada — Deve ser usada com confiança

Industrias Vergani
Limitada

Rua Ermelino de Leão, 831 — Fone: 1-1-1 — Caixa postal, 346 — End. teleg.: "Vergani"
PONTA GROSSA — PARANA'

Fábrica de caixas — Artefatos de madeira — Madeira serrada e beneficiada — Fôrro paulista — Calhas — Molduras — Fornecemos orçamentos para construções

Industrias Wagner Ltda
Madeiras laminadas e compensadas
Fábrica e escritório: rua Ermelino de Leão n. 2.000 — Telefones: 761 e 179
Telegramas: "Wagner" Caixa postal, 128 —

A conhecida
COLCHOARIA PONTAGROSSENSE
LANÇA À VENDA UM NOVO COLCHÃO «MARAVILHA PARA DORMIR», FEITO ESPECIALMENTE PARA PESSOAS DE BOM GOSTO, INTEIRIÇO OU EM TRES PARTES, LADO DE VERÃO VENTILADO DE CRINA VEGETAL — PARA O INVERNO, TIPO LUXO ESPECIAL COM LÃ DE CARNEIRO E TIPO POPULAR COM ALGODÃO. FAÇA SUA ENCOMENDA E PAGUE EM SUAVES PRESTAÇÕES MENSAIS — VERIFIQUEM SEM PERDA DE TEMPO ESTA MARAVILHA, FABRICAÇÃO EXCLUSIVA DA

Colchoaria Pontagrossense
A MAIOR E MAIS ANTIGA FABRICA DE COLCHÕES, ACOLCHOADOS E TRAVESSEIRO
I. J. SZACHER
R. GEN. CARNEIRO, 604 - FONE 221 - PONTA GROSSA - PARANA'

EXPRESSO DE PONTA GROSSA A WENCESLÁU BRAZ

Em intercambio com os onibus para Barbosas, Siqueira Campos, Quatiguá, Joaquim Távora, Santo Antonio da Platina, Jacarezinho, Tomazina, Pinhalão, Ibaiti, Itararé e Jaguariaiva.

Passando pelas localidades de Castro, Piraí, Arapoti e Calógeras.

Saidas de Ponta Grossa. às 2.a, 4.a e 6.a feiras às 6 horas da Manhã.

Saida de Wenceslau Braz: às 3.a, 5.a e Sabados às 12 horas.

Reserva de Passagens em Ponta Grossa pelo fone. 3-6-2 ou à rua Dr. Colares, 484 e em Wenceslau Braz no Hotel Wenceslau

DR. MOYSES LERNER
EX-ASSISTENTE DA POLICLINICA DE SÃO PAULO E DA CLINICA OFTALMOLOGICA DA ESCOLA PAULISTA DE MEDICINA
DOENÇAS DOS OLHOS, OUVIDOS, NARIZ E GARGANTA
CONSULTÓRIO: RUA CEL. CLAUDIO, 48
RESIDÊNCIA: PALACE HOTEL
FONES: 3-3-5 E 7-8-3
HORARIO — 10 AS 12 E 2 AS 6
PONTA GROSSA

PRESTEZA UNICA — A CASA IRIS! — SERIEDADE ABSOLUTA

ANUNCIA QUE ACABA DE RECEBER UM FANTASTICO SORTIMENTO DE LÃS NACIONAIS E ESTRANGEIRAS, PARA CASACOS, VESTIDOS, "TAILLEURS", COM PADRÕES EXCLUSIVOS, DAS MELHORES PROCEDENCIAS, PARA SEREM VENDIDAS A PREÇOS DE "ABAFAR"! CACHA' PARA CAMISAS E VESTIDOS — PELUCIAS LISA E FANTASIA — E MAIS UM GRANDE SORTIMENTO DE ARTIGOS DE INVERNO — PARA CAVALHEIROS — E CONTINUA A GRANDE LIQUIDAÇÃO DE SEDAS E OUTROS ARTIGOS!
COBERTORES DE LÃ E ACOLCHOADOS

CASA IRIS - RUA CORONEL CLAUDIO 60

Sensacional oferta do mês — Casa São João

Atoalhado larg. 1,40	de	35,00	por	23,00	Cretone em côres, 2,00	de	30,00	por 25,00	Opala estampada	de	12,00	por 8,00
Tecido para cortina, 1,40	”	16,00	”	12,00	Linon estampado	”	9,00	” 6,00	Flanela estampada	”	13,00	” 10,00
” ” ” 0,70	”	9,00	”	6,00	Cretone em côres	”	13,00	” 10,00	Algodão, larg. 2,00, peça	”	220,00	” 190,00
Chitão	de	8,50	por	5,50	Cretone branco, lg. 2,20	”	35,00	” 27,00	Colcha de seda	”	190,00	” 140,00

LÃ JERSEY, LARGURA 1m40, DE 60,00 POR 45,00!

CASA SÃO JOÃO — RUA CORONEL CLAUDIO, 59 — ATENDEMOS PELO REEMBOLSO POSTAL

Prefeitura Municipal de P. Grossa

Balancete da Receita e Despesa do dia 16 de maio de 1950

DEPARTAMENTO DE CONTABILIDADE — CAIXA

DEBITO

Saldo anterior				73.631,40
RECEITA ORDINARIA				
TRIBUTARIA				
a) Impostos				
0.1 Imposto Territorial Urbano	1.131,10			
0.2 Imposto Predial Urbano	2.211,00			
0.3 Imp. s/Industrias e Profs.	3.064,40			
0.4 Imposto de Licença	680,00			
0.5 Imposto Reg. de Veiculos	288,00			
0.6 Imposto s/Publicidade	78,00			
0.9 Imposto s/Diversões Pub.	180,80	7.633,30		
b) Taxas				
1.1 Taxa Predial S. Bombeiros	290,70			
1.3 Emolumentos em Geral	830,00			
1.4 Aferição Pesos e Medidas	80,00			
1.5 Limpeza Publica e Part.	237,00	1.437,70		
INDUSTRIAL				
3.2 Agua e Esgotos		882,00		
RECEITA EXTRAORDINARIA				
6.2 Divida Ativa	380,00			
6.5 Multas em Geral	206,30			
6.8 Venda de Placas	50,00	636,30	10.589,30	
CREDORES DIVERSOS				
Quota de Previdência			34,20	10.623,50
				84.254,90

CREDITO

ADMINISTRAÇÃO MUNICIPAL			
8.02.4.a) Outras Despesas.			
Paulo Schafranski — Emp. 480 — Req. 1704 — P/fornecimento de materiais, conforme ficha n. 268			174,00
8.04.3.a) Diversos Materiais.			
João Rabello Coutinho & Irmão - Emp. 95 — 1 lt. gm. arábica	35,00		
Paulo Schafranski — Emp. 90, 201 — Req. 1704, de 20-3-50 — N/pagto. ref. forn. diversos materiais, conf. ficha 265	156,50		191,50
8.04.4.a) Outras Despesas.			
Cia. Telefônica Paranaense — Emp. 624 — Despesa c/assinatura dos aparelhos telefônicos. conf. discrim. na ficha 366			3.650,40
8.07.3.I.a) Diversos Materiais.			
Montes & Pereira — Emps. 323, 324 — N/pagto. ref. forn. diversos materiais, conf. discriminação na ficha n. 346	569,00		
Empenhos 253, 347, 349, 130, 424 - Idem, idem, conf. ficha 345	1.835,00		
João Rabello Coutinho & Ir. - Emp. 346 - 4 borrachas p/maq.	16,00		2.420,00
SEBURANÇA PUBLICA E ASSISTENCIA SOCIAL			
8.21.3.I.a) Diversos Materiais.			
Paulo Schafranski — Emp. 72 — 15 pedaços de sabão			37,50
8.21.4.a) Outras Despesas.			
Cia. Telefônica Paranaense - Emp. 627 — Despesa com o aparêlho n. 900 do Corpo de Bombeiros	105,00		
Quota de Previdência	4,20		109,20
8.29.4.d) Leg. Bras. de Assistência.			
Legião Bras. de As. — N/recolhimento p. intermédio do IAPI da contribuição ref. ao mês de abril p.p. dos operários da Prefeitura	976,80		
N/recolhimento p. intermédio do Banco do Brasil S. A., da contribuição do mês de março, dos operários insc. da CAP	85,10		1.061,90
8.29.4.III.b) Albergue Noturno — Emp. 166 - Req. 1989, de 30-3-1950 — Subvenção correspondente ao 1.o trimestre 1950			6.000,00
EDUCAÇÃO E CULTURA			
8.33.3.a) Diversos Materiais.			
Montes & Pereira — Emps. 319, 318, 350, 435 — N/pagto. ref. ao forn. diversos materiais, conf. descrimin. na ficha 347	481,00		
Emps. 315, 447 — Idem, idem, conforme ficha n. 348	204,00		
Emp. n. 450 — Idem, idem, conforme ficha 350	192,10		
Emp. 463 — Idem, idem, conforme ficha n. 351	193,00		
Emps. 4458, 449 — Idem, idem, conforme ficha n. 352	338,50		
Emps. 429, 430 — Idem, idem, conforme ficha n. 353	382,60		
Emps. 433, 439 — Idem, idem, conforme ficha n. 354	211,70		
Emp. 431 — Idem, idem, conforme ficha n. 355	653,80		
Emp. 524 — Idem, idem, conforme ficha n. 357	120,00		
Emps. 464, 343 — Idem, idem, conforme ficha n. 359	376,50		
Emps. 522, 523 — Idem, idem, conforme ficha n. 356	6.020,00		
Paulo Schafranski — Emp. 278 - Req. 1704 - 1 vassoura 5 fios	14,00		9.187,20
8.38.4.c) Centro Operário Cívico e Beneficente.			
Centro Op. Civ. e Ben. — Empenho 2275, de 12-3-1950 — Subvenção referente a abril p.p.			1.000,00
SERVIÇOS INDUSTRIAIS			
8.63.3.b) Imp. e Material de Expediente.			
Montes & Pereira — Emp. n. 444 — P/fornecimento de materiais, conforme ficha n. 358		99,00	
8.63.4.b) Outras Despesas.			
Cia. Telefônica Paranaense — Emp. 625 — Despesas c/assinatura do aparêlho telefônico n. 98, conforme ficha 365		202,80	
8.69.4.a) Outras Despesas.			
Cia. Telefônica Paranaense — Empenho n. 626 — Despesa com o aparêlho telefônico n. 566, conforme ficha n. 364		46,80	348,60
SERVIÇOS DE UTILIDADE PUBLICA			
8.80.3.II.a) Diversos Materiais.			
Montes & Pereira — Omps. 285, 351, 158, 375, 420, 482, 511 — N/pagto. ref. fornec. diversos materiais, conf. ficha n. 344		511,50	
João Rabello Coutinho & Irmão — Emps. 11 e 43 — Idem, idem, conforme ficha n. 332		685,00	1.196,50
ENCARGOS DIVERSOS			
8.91.4.a) Contribuições ao Inst. A. P. dos Industriários.			
I.A.P.I. — N/recolh. ref. ao mês de baril p.p., igual à contribuição dos operários da Prefeitura, inscritos no I.A.P.I.			9.768,10
8.91.4.b) Contribuintes ao C.A.P.S.P.S.C.			
C.A.P. Serv. Publ. Est. Paraná-Sta. Catarina — N/recolh. p. intermédio do Banco do Brasil S.A., da contribuição ref. ao mês de abril p.p. dos operários inscritos na C.A.P., sendo:			
Joia		144,50	
Mensalidade		1.049,50	1.194,00
CREDORES DIVERSOS			
Quota de Previdência — Conselho Nacional do Trabalho.			
3% s/o total da Q. Previdência arrecadada durante o mês de abril p. pdo. (sôbre Cr$ 3.595,20)		118,60	
Fundo Unico de Previdência Social.			
N/recolhimento p. intermédio do Banco do Brasil S. A., ref. ao saldo da Q. Previdência arrec. durante o mês de abril		3.836,60	3.955,20
I.P.A.S.E.			
N/recolhimento p. intermédio do Banco do Brasil S.A., da contribuição dos funcionários da Prefeitura, no mês de abril			736,00
I.A.P.I.			
Inst. Ap. Pensões dos Industriários — N/recolh. das contrib. dos operários da Prefeitura, conf. folhas relativas a abril			9.768,10
C.A.P.			
C.A.P. Serv. Pub. Est. Paraná-Sta. Catarina — N/recolh. das contribuições dos operários da Prefeitura, conforme folhas do mês de abril p. pdo.			1.194,00
BALANÇO			32.262,70
			84.254,90
Saldo			32.262,70
Saldo — Banco Comercial do Paraná S/A			517.283,20
			549.545,90

Confere. Em 16 de maio de 1950. (a) Alcides Rolim Borba — Tesoureiro. Visto. — (a) João Vargas de Olveira — Prefeito municipal

CASA

Vende-se uma grande, tipo vila, com terreno medindo 32,50 mts. de frente por 33 mts. de fundo, sito à rua Cel. Francisco Ribas n. 44, em um dos melhores pontos da cidade. Motivo da venda será explicado ao interessado. Informações, rua Balduino Taques, 760. (1740.5.20)

PREFEITURA MUNICIPAL DE PONTA GROSSA

AVISO

A Prefeitura Municipal avisa aos srs. Contribuintes que o imposto predial e taxas de Bombeiros, Limpeza e Guias sem Passeio, referente ao 2.o trimestre do corrente ano, vencem a 31 do corrente.

MAQUINAS E MAIS MAQUINAS!

Máquinas de costura da já conhecida marca «Alfa» é o que acaba de receber JOÃO VARGAS DE OLIVEIRA S. A., com o que se possibilita a atender qualquer pedido da praça e do

ACUMULADOR

Não ponha fóra o acumulador velho do seu carro ou rádio, sem primeiro verificar se tem concerto ou se convem recondicioná-lo. Leve-o á Oficina Especializada

POSTO ATOMICO

á rua Paula Xavier, 370, em Ponta Grossa, onde todo o serviço é executado com a mais completa garantia.

OTIMO NEGOCIO

Vende-se um pinhal de mais ou menos 15.000 pinheiros, situado em Curitibanos, Santa Catarina, uns 30 kms. distante da nova construção ferroviária. Pode-se aumentar numero. Melhores informações com Estanislau Cavalheiro de Liz, rua Dr. Franco Grilo, 179, Oficinas, Ponta Grossa.

Beba Agua Mineral «Perola»

A rainha das águas alcalinas, analisada e aprovada em novo exame pelo I.B.P.T. do Estado, sob num. 5297-G
Mais cálcio, mais magnésio, aliados aos 22 anos de existência, é uma segura garantia para a saude.
Engarrafada na própria fonte por
RIZENTAL & SAMY LTDA.
RUA DR. COLRES, 48 — FONE: 1002

Pequenos Anuncios

EMPREGADAS

Precisam-se duas empregadas. Tratar no Bar e Restaurante Pinguim. av. Augusto Ribas, 603. (1727-10-14)

(o)

(o)

PEIXARIA "PRINCESA DOS CAMPOS"

Proprietario: MACHADO

Peixes e camarão diariamente.

Rua Cel. Catão Monclaro, 221 (Antiga Pitangui) FONE: 915 (1062-1m-27)

CAMINHONETES "BRADFORD"

tipo perua, nova, recebemos para pronta entrega.

João Vargas de Oliveira S.A. Rua Santos Dumont, 747, fone 734 e rua Dr. Colares, 337, fone 936.

VENDE-SE

Vende-se dois bares bem localizados. Informaçoes à rua D. Pedro II n. 961 (Nova Russia). (1728-6-16)

AUTOMOVEIS — VENDEM-SE

Caminhão Ford, 1941, diferencial duplo, carroceria, preço de ocasião, 20.000,00;
Chevrolet 1937, limousine 4 portas, estofamento novo, pneus novos, Cr$ 35.000,00;
Caminhonete Ford, 1929, perfeito estado, 15.000,00.
João Vargas de Oliveira S/A, rua Dr. Colares, 337. Telefone: 936.
enderêço acima.

PRECISA-SE

Pessôa que conheça o ramo para tomar conta de um açougue. Tratar a qualquer hora, com o sr. Ovidio Lima, à rua Pitangui n.o 201.

VENDE-SE

380 alqueires de terra, com mais ou menos 25 mil pinheiros e mil pés de imbuia, em São Pedro — municipio de Guarapuava.

Tratar com o sr. Caetano Chesini, no km. 13 da estrada estratégica que vai para Guarapuava.

CERTIFICADO DE RESERVISTA

Encontra-se na gerencia deste deste jornal a disposição do sr. João Sucki Sobrinho seu certificado de reservista encontrado em uma das vias publicas da capital do Estado.

Atenção para esta súmula de preços do nosso fantástico sortimento

Jogos de cretone para cama de casal	90,00	Jogos de organdi bordados, 7 peças para quarto	18,00	Meias nylon, artigo fino, para senhora	27,00
Colchas de renda para casal	50,00	Capas de gabardine, dupla-face para homens	350,00	Casacos de casemira curtos para senhoras	100,00
Colchas de fustão para casal	55,00	Algodão enfestado marca Indio, peça	140,00	Casacos 3/4 artigo fino, linda padronagem	190,00
Colcha de fustão para solteiro	45,00	Camisolas de cambraia bordadas e com renda	45,00	Lans para trabalhos, as melhores marcas, desde	2,50
Cobertores, lã e pelucia, o melhor sortimento, desde	21,00	Sombrinhas de seda, cabo plástico fino, p. senhora	70,00	Chinelos de feltro, o mais rico sortimento, desde	15,00

Capas de montaria — Malharia de lã e de algodão para ambos os sexos — Blusões de couro e de casemira — Chapéus Cury, riquíssimo sortimento — Calçados finos para senhoras desde 50,00 — Calçados para cavalheiros, as melhores marcas — Secção esportiva completa — Pijamas para o inverno, enfim, tudo que VV. SS. precisar temos em grande estoque

CASA TANGO — a maior e melhor casa no seu ramo em todo o interior do Estado — Av. Vicente Machado, 363 — Atendemos ao interior pelo reembôlso postal

Cine Renascença

— QUINTA-FEIRA —

A QUEDA DA BASTILHA

Empolgante drama da Metro, com Ronald Colman, Elisabeth Allan e Blanche Yurka.
Por amor ele arrostou o maior dos sacrifícios.
Um dos mais vibrantes filmes de todos os tempos.

A SEGUIR...

UM BEIJO NO ESCURO

Com Jane Wyman e David Niven.

MULHER DE BRANCO

Com Eleanor Parker, Alexis Smith e Gig Young.

ESSE IMPULSO MARAVILHOSO

Com Tyrone Power e Gene Tierney.

TRAVESSURAS DE JULIA

Com Greer Garson, Walter Pidgeon, Elisabeth Taylor e Peter Lawford.

— HOJE —

JORNAL BRASILEIRO

ESCOLA DE SEREIAS

Filme colorido da Metro, com ESTHER WILLIAMS e RED SKELTON.

A FERA DE KUMAON

Formidavel filme da Universal, com SABU e JOANNE PAGE ..

AMANHÃ — Ultima e definitiva exibição do filme:

SANGUE E PRATA

com ERROL FLYNN e ANN SHERIDAN.

— Domingo em duas sessões —

Ser mãe é ter um mundo e não ter nada.

Ser mãe é padecer num paraiso.

MÃE

da novela radiofônica de Ghiaroni, com ALMA FLORA, BENÉ NUNES, DELORGES e CESAR LADEIRA.

O desempenho de ALMA FLORA neste filme, conferiu-lhe a Medalha de Ouro como a primeira atriz do ano.

Um filme Brasileiro, realiçado pela «Filmoteca Cultural Ltda.».

«MÃE» — não será exibida em matiné nem em sessão das moças.

Vida Militar

CONFERENCIA DO CENTRO MILITAR DE ESTUDOS

Dando prosseguimento a suas atividades, realizou-se no dia 15 do corrente, às 17 horas, na sala General Oswaldo Cordeiro de Farias, no Q.G. da Região, uma conferência sôbre o tema «A Evolução do Pensamento Econômico», que foi proferida pelo major Luiz Carlos Pereira Gurinho, diretor do Grupo de Estudos Econômicos do Centro.

PESCOA DOS MILITAROS — GUARNIÇÃO DE CURITIBA

A Páscoa dos Militares na Guarnição de Curitiba realizar-se-á no dia 4 de junho vindouro.

Comissão Patrocinadora — general cmt. da Região. Membros: comandantes da Base Aérea, da Fôrça Militar Estadual, do Corpo de Bombeiros e dos Guardas-Civis.

Comissão Organizadora — A fim de dirigir os trabalhos preparatórios e os de execução da Páscoa dos Militares, foi designada a seguinte comissão: majores Omar Guimarães Omena, José de Albuquerque Maranhão, Hoche Pedra Pires, Genuino Sant'Ana, cap. Cicero Marques, ten. med. Amauri Minhoz da Rocha, ten. Paulo Augusto de Morais, funcionarios civis Artur de Oliveira Bond, Marinato Dias de Paiva, assistente eclesiástico, cap. capelão padre Noé Pereira.

ALTERAÇÕES DE OFICIAIS

Classificação — Foram classificados por necessidade do serviço na 5.a Cia. Trns., o 2.o ten. dentista Luiz Marques Moreira e no 5.o B. Eng. o 2.o dito Feliciano Pinto de Godoi.

Transferência — Foi transferido por necessidade do serviço, do 2.o Btl. Front. para o E.S.M.-5.a, o cap. I.E. Renê Magno Arsolino.

REQUERIMENTOS DESPACHADOS

Pelo exmo. sr. ministro da Guerra:

— Companhia Fiat Lux, de Fósforos de Segurança S. A. Solicitando importação de produtos químicos (fósforo amorfo). Sim.

Pela Secretaria Geral do Ministério da Guerra:

— Orlando Pereira Rodrigues; Paulo Deboski; Luiz Fermino de Jesus; Lourival Staben; José Wisniewski; Nilton Gonçalves Cordeiro; Lourenço Baggio; Lauro Lima dos Santos; Luiz Gallegato; Luiz Prosdócimo Guerra; Gercy Lavalle; Julio Alves de Lima; José Eufrásio do Amaral; Augusto Semann, todos extra-numerários da Fábrica de Curitiba, pedindo pagamento de salário-família por exercícios findos. Deferido. Faça-se o procesamento da dívida.

Pelo cmt. da 5.a Região Militar:

— Arthur Lundgren Tecidos S. A. Solicitando permissão para incinerar 210 peças de estopim branco, medindo 1.536 metros, em virtude do mesmo encontrar-se imprestável. Sim.

— Walter Becker. Solicitando revalidação de seu registro sumário, para continuar a aquisição e emprêgo de p. químicos. Concedo a revalidação solicitada sob n. 44-Pr., para os anos de 1950-52.

— Milton Forbeck. Solicitando revalidação de seu registro sumário, para continuar o comércio de explosivos e seus acessórios. Concedo, para os anos de 1950-52.

(o)

PROPRIEDADE À VENDA

Vende-se o terreno denominado Juncal, com 150 alqueires, sendo mais ou menos 10 alqueires de matos, cercado pelo rio Tibagi, ótimo para criar, entrada independente situado em Uvaia, distante 800 metros da estrada estratégica. Informações no 3.o Cartório. (1725-2a-14)

(o)

PARANAENSES!

BENTO MUNHOZ DA ROCHA, radiosa e notável expressão de cultura, devotamento e dedicação pela grandeza da terra das Araucárias, é um predestinado para engrandecer e tornar nosso Paraná um dos grandiosos celeiros de trabalho fecundo, que muito orgulho nos proporcionará no porvir. Votar nesse filho ilustre de nossa terra é ter no futuro a gratidão do Paraná, e o aplauso da consciência pelo dever cumprido.

Joanino Sabatella

(o)

TERRAS EM ITAIACOCA

Vende-se em Itaiacoca três lote de terras, ótimas para cultura, legalizados, sendo um lote com 30 alqueires, situado em Mato Queimado, anexo ao Pôsto de Puericultura Municipal, outro com 30 alqueires junto à estrada de rodagem de Ponta Grossa-Mato Queimado, e um com 20 alqueires em Vila Serradinho. Os interessados poderão dirigir-se ao sr. Sebastião Constante de Lara, em Serradinho, Itaiacoca.

(1730-6-16)

(o)

CASA

Vende-se ou troca-se por Ford 29, uma de madeira, nova, ótimo onto para qualquer ramo de comércio. Sita em Ventania, Tibagi. Tratar com João Batista Santos, na Sociedade Operária, na Vila Palmeirinha, ou no Hotel São Jorge, em Ventania. (1746.3.23)

(o)

Fraqueza Desnutrição
VINHO RECONSTITUINTE GRANADO

Eletroberg Ltada.

RADIOS DAS MELHORES MARCAS PARA LUZ, PILHA E ACUMULADOR
COMPLETO SORTIMENTO DE MATERIAIS E ACESSORIOS PARA RADIO
FOGÕES E FOGAREIROS A OLEO DIESEL — UM PRODUTO «REI»
ARTIGOS ELETRICOS EM GERAL — MAQUINAS DE ESCREVER, ETC.

— PREÇOS MODICOS —

PRAÇA BARÃO DE GUARAUNA, 50 — PONTA GROSSA
ELETROBERG — A Casa dos bons Rádios

DR. CARLOS DESZOUNET NETO

MEDICO

Comunica que transferiu o seu consultorio para os altos da Farmácia Milka, onde permanecerá às ordens de seus clientes e amigos.

CASA BELO HORIZONTE

A CASA BELO HORIZONTE, COMUNICA SEUS FREGUEZES E AMIGOS, QUE EM VIRTUDE DA REFÔRMA DO PREDIO DA AVENIDA VICENTE MACHADO, MUDOU PROVISORIAMENTE SUA LOJA PARA A RUA AUGUSTA RIBAS (Defronte a firma Hermes Macedo), onde se acham a disposição de todos. (1778-1m-26)

CASA ROMANO

RUA 15 DE NOVEMBRO, 284

RELOJOARIA, JOALHERIA E MIUDEZAS — ARTIGOS PARA PRESENTES
Unicos vendedores das piteiras

— BIRO —

Anti-tóxicas, eliminam a nicotina e outras substâncias nocivas à saude; e os afamados

PENTES WAVE COMB

Que conservam a ondulação e fazem os cabelos sedutores

20 ANOS de reais Serviços à Coletividade!

Cifras que significam | CONFIANÇA PROGRESSO SOLIDEZ

Resumo do Balanço da SUL AMÉRICA CAPITALIZAÇÃO, correspondente ao Exercício de 1949

		CR$
Pagamentos aos portadores de títulos, por Sorteios, Resgates e Distribuição de Lucros	sòmente em 1949	170.112.111,80
	desde 1929	885.110.391,10
Distribuição de Lucros aos Portadores de Títulos	sòmente em 1949	13.193.110,30
	desde 1939	83.471.419,70
Reservas Matemáticas	aumento sòmente em 1949	137.841.688,00
	total até 31 de Dez. de 1949	1.213.944.400,40
Ativo Real da Companhia em 31 de Dezembro de 1949		1.290.063.096,40
Valor dos Títulos emitidos e em vigor em 31 de Dezembro de 1949		12.302.935.000,00

DEMONSTRAÇÃO DOS VALORES DO ATIVO

Apólices da Dívida Pública e outros Títulos da Renda	318.633.543,30
Empréstimos sôbre hipotecas, títulos da Companhia e outros valores garantidos	565.232.718,90
Imóveis em centros de grande valorização	326.449.924,20
Dinheiro em Bancos e em Caixa	43.047.738,60
Outros valores	36.699.171,40

PROGRESSÃO DO ATIVO NOS ÚLTIMOS 5 ANOS

Em 1944 Cr$ 625.203.197,40 ★ Em 1949 Cr$ 1.290.063.096,40

a SUL AMÉRICA CAPITALIZAÇÃO, S. A.

recomenda ao público seus títulos de economia

PERÍODO MÁXIMO DE PAGAMENTO: 10 ANOS

SUL AMÉRICA CAPITALIZAÇÃO, S.A.
Caixa Postal 400 — Rio de Janeiro

Queiram enviar-me, sem compromisso, informações completas sôbre os títulos de Sulacap.

Nome .....
Profissão .....
Rua e N.º .....
Cidade ..... Estado .....

SULACAP

Sucursais, Escritórios, Inspetores e Agentes em todo o Brasil, à disposição do público, para informações e aquisição de títulos.

★

Sede Social — Rua da Alfândega, 41
Caixa Postal 400 — Rio de Janeiro

— MILHÕES —



de pessoas têm usado com bom resultado o popular depurativo

ELIXIR 914

A SIFILIS ATACA TODO O ORGANISMO!

O fígado, o baço, o coração, o estômago, os pulmeõs, a pele; produz dores de cabeça, dores nos ossos, reumatismo, cegueira, queda do cabelo, anemia e abortos.

Consulte o médico e tome o popular depurativo ELIXIR 914 — Aprovado pelo D. S. P., como auxiliar no tratamento da sífilis e remuatismo da mesma origem.

INOFENSIVO AO ORGANISMO — AGRADAVEL COMO LICOR

LEIA! E' DE SEU INTERESSE:

OFERECEMOS:

CASA com 5 peças, em terreno de 18,5 x 33 mts., à rua Maranhão, 594; preço, 15.000,00;

CASA com 8 peças e 2 moradas, à rua Tobias Barreto, 19; preço, 65.000,00;

CASA com 12 peças e 3 moradas, à rua Tobias Barreto, 23-29; preço, 65.000,00;

OTIMA propriedade com 6 casas, sendo uma de 3 moradas, incluindo belissimo lote vago, 26 metros de frente para a av. Ernesto Vilela e 144 metros de frente para a rua Augusto Severo; preço, 400.000,00.

Obs. — A venda desta propriedade pode ser desdobrada.

DOIS magnificos lotes à rua Xavier de Sousa, «Jardim Brasil», de 14x48 cada, preço: 6.000,00.

CASA de esquina — Rua Haiti, 299 — Preço: 15.000,00.

BELAS áreas à margem do rio, cerca de 10.000 mts2, cada, em Uvaia — Preço: 5.000,00.

OTIMO bar, nesta cidade, bem afreguezado, incluindo estoque — Preço: 35.000,00.

FABRICA de elasticos com 14 maquinas e demais acessorios, em franco funcionamento, vendendo tudo o que produz.

CASA, contendo armazem na frente, sita à Av. Rocha Pombo, 306, podendo ser vendido o estoque à balanço. Condições, podem ser facilitadas. Preço: 120.000,0.

Tratar com «SONETO» INDUSTRIA E COMERCIO LTDA. Rua Dr. Colares, 323 — Fone: 4-7-0 (1133.P.17)

Topico do Dia

PROPOSTAS ORÇAMENTARIAS

As propostas orçamentárias chegaram à Câmara dos Deputados. Com elas devem ter chegado também as inquietações políticas, desencadeadas com a escolha dos candidatos à presidência da Republica. Na sua mensagem, o chefe do govêrno declarou que as propostas foram formuladas com simples discriminações de verbas, indispensáveis aos serviços de rotina e às obras inciadas. Mesmo assim, está admitido nas mesmas o «deficit» de um bilião de cruzeiros. Sem duvida, o «deficit» é calculado sem grandes elementos de prova, pois ainda faltam oito meses para terminar o exercício financeiro e nesse prazo muitas coisas poderão acontecer.

Vale a pena, por exemplo, não perder de vista a queda das arrecadações. Há bem pouco tempo, o relator da receita analisou o fenômeno para sugerir uma fiscalização mais severa. Os legisladores, em regra, porém, procuram combater os «deficits» com impostos novos e majorações dos antigos impostos. As perspectivas, como ninguém ignora, são pessimistas, se levarmos em conta os fatos que vêm perturbando a economia coletiva em todos os paises do mundo. As crises que nos assoberbam e atormentam só tendem a agravar-se. Seus reflexos hão de exigir sacrifícios e cautelas cada vez maiores. A Câmara terá de escolher providências muito seguras, fugindo à politica meramente orçamentária. Ainda agora, transita ali o projeto relativo às isenções de direitos. Eis um capítulo da mais viva importância e intimamente vinculado aos problemas orçamentários. O relator da Receita não opera milagres. Se outras leis desfalcam as fontes de renda, de que maneira aguardar a eliminação dos «deficits» desnorteantes?

As propostas do govêrno discriminam verbas. Câmara e Senado hão de influir noutro sentido, aumentando os onus do Tesouro, como sempre acontece. Como sempre acontece ainda, as duas casas do Congresso hão de dar atenção às tendências do candidato vitorioso no pleito de outubro. Vitorioso nas urnas, o futuro presidente da Republica não deixará de influir na elaboração das leis de meios. Por isso mesmo, as propostas dormirão a sono sôlto... Entregues à Comissão de Finanças, as propostas orçamentrias só se mexerão daqui a alguns meses, de maneira que venham a sentir as críticas do candidato triunfante de outubro, antes de quaisquer decisões maiores...

Do país pelo telégrafo

SEGUIU PARA O SUL O GAL. ESTILAC

RIO, 22 (DB) — Estilac Leal embarcou para o sul, ignorando-se, até agora, os objetivos da viagem.

Como é natural, atribuiu-se movel politico a movimentação do general Estilac, mas é prudente não dar crédito aos rumores. Os militares, principalmente os integrantes dos quadros dos Estado Maior do Exercito e pessoal mais atuante nos altos postos, mostram-se desgostosos e sobretudo apreensivos, em conséquencia dos seus colegas mais jovens, que embora aparentemente sem côr politica prestaram-se ao que chamam de exploração vermelha, cerrando fileiras em torno de Estilac Leal, nas eleições do Clube. As ultimas declarações de Estilac de que se dava com elementos de todos os credos politicos e que não via nada de mais nisto, é classificada pelos elementos acima como modelo de «cinismo voltairiano».

Nos meios civis, entretanto, é comentado o aparecimento do nome de Estilac na politca, compondo a hipotetica chapa Getulio-Estilac.

NÃO MARCADA AINDA A POSSE DE ESTILAC

RIO, 22 (DB) — Dentro de poucos dias seguirá para Porto Alegre o general Newton Estilac Leal, comandante da zona militar do sul. Sua posse na presidencia do Clube Militar, para cujo cargo foi eleito recentemente, por expressiva maioria, ainda não está marcada, como informou hoje, à reportagem do Ministerio da Guerra.

(O)

ESPERADO EM ITÚ O SR. SALGADO FILHO

PORTO ALEGRE, 22 (DB) — O senador Salgado Filho somente hoje é esperado em Itú, onde dará conta ao senador Getulio Vargas dos ultimos acontecimentos politicos notadamente da marcha do acordo para apoio a candidatura pessedista a presidencia da Republica. Danton Coelho encontra-se na meca do senador gaucho e regressará ao Rio em companhia do sr. Salgado Filho.

A U.D.N. CONVIDA GETULIO A QUE SE CANDIDATE

RIO, 22 (DB) — O vespertino «Folha Carioca» diz que o deputado Gabriel Passos fez hoje declarações que equivalem a um convite da UDN para que o senador Getulio Vargas se candidate à presidencia da Republica. Interpelado sobre a possibilidade do lançamento da candidatura do solitario de Itu o lider admitiu isso. E como lhe fosse perguntado se nesse caso a UDN procuraria reproduzir o estilo de sua campanha de 1945 o deputado Gabriel Passos respondeu: «Absolutamente não. Estamos empenhados numa campanha elevada e construtiva. O que nos interessa agora é mostrar ao povo que dispomos de um programa util e de interesse à nação, e que a seriedade de nosso candidato é uma garantia de execução desse programa de governo. Não faremos campanha contra qualquer outro candidato. Está claro que defenderemos nosso candidato de embustes, invencionices ou mentiras com que por acaso se procure envolver seu honrado nome.

Mas não faremos campanha negativa de ataques. A atual situação é bem diferente da de 1945. Os objetivos daquele ano já estão superados. Não se trata mais de reconstitucionalisar o país. O que interessa agora é recuperação economica, a fatura, a riquesa e a felicidade da nação».

Por essas declarações dedusiu o cronista politico do vespertino «Folha Carioca» que a UDN não pretende declarar guerra à Getulio Vargas, como o fez em 1945, mesmo que o chefe do PTB se candidate à voltar ao Catete. A campanha de 1945 para a UDN foi da demolição. Esta será de construção».

LIMEIRA TEJO NO RIO

RIO, 22 (DB) — No goso de férias chegou ontem a esta capital, pelo avião internacional dos Estados Unidos, onde emprega sua atividade, o jornalista Limeira Tejo. Depois de dois anos naquele país, em que exerce um cargo na Divisão dos Estudos Economicos das Nações Unidas, Limeira Tejo veiu descançar quatro semanas. Na proxima semana em companhia de sua esposa e filha, as quais chegaram à bordo do «Argentina» Limeira Tejo viajará com destino à Porto Alegre.

EM RECIFE O SR. ADEMAR DE BARROS

RECIFE, 22 (DB) — O governador Adhemar de Barros, que era esperado na capital pernambucana, ontem pela manhã, chegou imprevistamente à noite. Devido a isso não teve grande recepção. Hoje o governador Barbosa Lima oferecerá almoço ao seu colega paulista.

AFOGAMENTOS NAS PRAIAS CARIOCAS

RIO, 22 (DB) — Durante o dia de ontem registraram-se dezoito casos de afogamento em diversas praias desta capital. Um desses casos, que foi fatal, registrou-se no Leblon quase no mesmo local onde por descuido de seu pai, com quem estava, perdeu a vida o menino Carlos Alberto, há três meses. A vitima agora, tambem um rapasinho, chamava-se Carlos Alberto.

O chefe do serviço de Salvamento disse que podia assegurar que noventa por cento daqueles acidentes de ontem, como sempre se deram, deve-se à causa da imprudencia dos banhistas. Declarou: «Reafirmo que nos ultimos trinta anos os afogamentos se registraram por um desses motivos: fora dos postos; fora da hora regulamentar».

PANORAMA MUNDIAL

AVIÃO DESCOBERTO NOS PICOS DOS ALPES

BERNA, 22 (AFP) — Uma turma de alpinistas suiços descobriu hoje, num pico de dois mil metros, nos alpes centrais, os destroços do avião particular desaparecido dias atrás. As quatro pessoas de bordo morreram.

(O)

Não sofra de indigestão! Use, antes das refeições, um cálice de BITTER AGUIA puro

ESCRITORIOS DIPLOMATICOS DO JAPÃO NO BRASIL

TOQUIO, 22 (AFP) — Fontes oficiais dizem que o governo japonês indicou os nomes de dois diplomatas, para chefiarem os escritorios cuja abertura foi recentemente autorizada no Rio de Janeiro e em São Paulo. Para o escritorio bandeirante foi escolhido o chefe do Serviço de Informações da chancelaria japonesa, Keikchi Tamura, e para o escritorio carioca o conselheiro de chancelaria Kaorushara.

Ao que consta na escolha dos demais funcionarios foi dada preferencia a funcionarios dos antigos consulados japoneses no Brasil.

Aquelas designações, entretanto, ainda não são definitivas. O sr. Tamura seguiu para Kyoto, a fim de conferenciar a respeito com o primeiro ministro Yoshida.

(O)

CONTROLE ALIADO SOBRE A ZONA RUHR

HUMBURGO, 22 (AFP) — O chefe socialista Kurt Schumacher disse que a fusão das industrias carvoeiras e siderurgicas francesas e alemãs, proposta pelos franceses, só será possivel se for extinto antes o controle aliado sobre a zona do Ruhr. Mas fora dessa restrição, Schumacher aprovou a proposta como «primeira tentativa para resolver realmente os problema economicos. O lider socialista falou no congresso anual do seu partido.

PORTA-AVIÕES SUPER SECRETO

LONDRES, 22 (AFP) — A Marinha britanica mandou que seu novo porta-aviões super secreto «Theseus» afaste-se da vista dos trinta e um barcos soviéticos, ancorados ao largo da costa inglesa.

Acredita-se que esse porta-aviões seja movido a jacto. Ao mesmo tempo, a marinha mobilizou seu serviço para estudar a atuação daqueles navios russos. Este se apresentam como barcos de pesca; e agentes britanicos que subiram a bordo, não encontraram armas nem tubos lança-torpedos.

TERREMOTO NO PERÚ

BOGOTA, 22 (AFP) — Parece que as primeiras informações sobre o terremoto de Cuzco, no Perú, foram algo exageradas.

O fenomeno foi fortissimo, mas a destruição completa da cidade, segundo noticias irradiadas, não se confirmou.

As centenas de mortos que a radio noticiou não se verificaram. O numero de mortos, ao que dizem noticias de Lima, foi realmente de 50. Havia 250 feridos.

* * *

BOGOTÁ, 22 (AFP) — Esta manhã a radio de Lima informou que o numero de mortos em consequencia do terremoto de Cuzsco elevava-se a 78.

* * *

BOGOTÁ, 22 (AFP) — Informa o radio de Cuzsco no Perú: «Varios conventos dos mais importantes, entre os muitos da região peruana de Cuzsco, foram destruidos pelo terremoto, notadamente o famoso «Santo Domingos» situado na praça considerado como uma das maiores construções do tempo «Arco do Sol dos Incas» que é dos Incas.

«O»

HONRA AO MERITO

PROFESSORA LUCIA VITORIA DECHANDT

Transcorrendo amanhã, dia 24 de maio de 1950 o 40.o aniversario do ingresso da professora Lucia Vitoria Dechandt em o magisterio publico, não poderia a Capital Civica do Paraná, onde ela dispendeu esses preciosos anos, deixar passar despercebida essa data.

Assim, seus colegas ponta-grossenses organizaram um programa de comemorações, com o qual externam a gratidão dos princezinos, àquela que veio, em plena primavera da vida, abrir novas estradas de luz em Ponta Grossa, e aqui se radicou, e aqui grangeou estima e admiração por seus dotes de inteligencia, bondade e dedicação.

As oito horas, será rezada, na Catedral do Bispado, missa em ação de graças, para a qual são convidados todos os seus ex-alunos e amigos.

Às 20 horas, no Restaurante Marabá ser-lhe-á oferecido um jantar intimo, sendo saudada, nessa ocasião pelo professor Plácido Cardon.

Esta em Ponta Grossa o "CAÇULA" DA ANTARCTICA

GUARANA' CHAMPAGNE EM GARRAFAS PEQUENAS A

Cr$ 1,50

PEÇAM O "CAÇULA" — O REFRIGERANTE DELICIOSO DE MAIOR CONSUMO NO BRASIL

CIA. CERVEJARIA ADRIATICA S. A. — TELEFONE: 3-0-5

Ocorrências policiais

PRISÕES

Em sua ronda costumeira, a policia efetuou a prisão, sábado ultimo, dos seguintes individuos: Waldomiro Santos, de 23 anos e Alceu Maciel, presos por embriagues e desordens. Ambos já conhecidos da policia, onde são fichados por furto.

AGREDIDA A SENHORA

Na tarde de ontem compareceu a Delegacia Regional de Policia, d. Dinorá Sanguel, residente nesta cidade à rua Mato Grosso que alí foi apresentar a seguinte queixa:

Disse D. Dinorá que ao passar em frente ao Clube Jardim Carvalho, foi agredida por um individuo que não conseguiu identificar, tendo o mesmo lhe dado violento empurrão fazendo com que fosse cair num buraco alí existente.

Em consequencia da queda, pois o buraco acima referido tem cerca de um metro de profundidade recebeu d. Dinorá, ferimentos no joelho esquerdo e na perna direita.

Foi testemunha do fato o sr. João Alfredo Ferreira, residente na Vila Capote. A policia tomou conhecimento da queixa estando diligenciando afim de efetuar a prisão do perverso agressor.

Sacrilegos! ENTRARAM NA IGREJA E QUEBRARAM AS IMAGENS DOS SANTOS

Ha atos ou atentados que deixam estarrecidos aos que deles têm conhecimento. Parece incrivel, mas existe ainda no mundo civilisado do seculo XX quem não vacile em praticar os mais nefandos crimes e em profanar os templos sagrados.

Na noite de domingo para segunda feira um ou mais desses espiritos desalmados penetraram a Igreja Santa Terezinha, de Vila Oficinas. Não movia, pelo visto, os criminosos o desejo de rapina, pois que nada foi roubado do templo. Mas os movia o negregado intento do sacrilegio. Tomaram de três imagens, levaram-nas à rua e aí as quebraram. Eram as imagens, uma de Santa Terezinha, a segunda de São Francisco de Assis e a terceira de Nossa Senhora.

Ateus e irresponsaveis, os criminosos, por certo, quizeram tripudiar e afrontar o sentimento de religiosidade da laboriosa população daquele arrabalde.

A policia esteve, ontem, procedendo investigações, mas ainda não pôde ser descoberto qualquer vestigio através do qual se possa deitar mão sobre os sacrilegos. As tres imagens quebradas foram conduzidas à Delegacia.

ROUBARAM 10 MIL CRUZEIROS DO AÇOUGUE DE OFICINAS

Na noite de domingo para segunda feira os amigos do alheio estiveram visitando o açougue do sr. Zitlau Kurt, sito na avenida Visconde de Nacar, em Oficinas.

Segundo nos afirmou o proprietario, ontem, os ladrões se apoderaram do dinheiro que encontraram no estabelecimento, num montante de 8 ou 10 mil cruzeiros.

O fato foi levado ao conhecimento da policia, que se poz em campo. Até ontem, porem, nenhum rastro havia sido encontrado.

Tratar-se-ão dos mesmos criminosos que profanaram a Igreja Santa Terezinha?

FUTEBOL PELA TELEVISÃO

JUIZ DE FORA, 22 (DB) — Causou verdadeira sensação, nesta cidade mineira, a irradiação pela televisão do jogo entre o Bangú e o Tupy. Grande multidão se comprimia na rua Alfeld, onde a Radio Industrial de Juiz de Fora tinha instalado seu posto de recepção. O entusiasmo foi ainda maior pelo fato do aparelho televisor ter sido inteiramente montado em Minas, pelo tecnico Olavo Bastos Freitas da mesma emissora.

DUPLO SUICIDIO

RIO, 22 (DB) — A materia que explora os jornalistas hoje, certamente por falta de maiores novidades, foi o duplo suicidio amoroso ocorrido em Madureira. Os protagonistas foram empregados do comercio e a filha do patrão, que se amavam contra o gosto da familia da moça. Sexta-feira a moça desapareceu de casa e somente ontem foi encontrada no quarto do jovem comerciario, ambos mortos por veneno.

PRESOS DOIS MILITARES RUSSOS

FRANKFURT, 22 (AFP) — A policia militar norte-americana prendeu um sargento e um tenente russo por terem violado as restrições impostas aos membros da missão militar soviética. Como se sabe, os russos tiveram sua liberdade de movimentos restringidas em represalia pela medida identica por eles tomada contra os aliados.

O que o povo reclama

Recebemos:

«Em 22 de Maio de 1950

Sr. Diretor do

DIARIO DOS CAMPOS

Constante leitor do seu bom jornal, peço agasalho para o seguinte:

Na rua Paula Xavier n.o .. 1.033 existe um negocio de secos e molhados e em cuja frente, e mcima do passeio, costumam por dois caminhões e um automovel. A pessoa que transitar por aquela via, forçosamente tem de descer do passeio. Enquanto não acontece coisa grave, nada de mal. Mas, se, qualquer dia uma criança, obrigada a descer do passeio, não notar outro veículo que virá em sentido contrário, será fatalmente atingida pelo mesmo.

O senhor terá a bondade de ir até o local e verificar o que afirmo. Constatará então a inconveniencia e o perigo que apresentam aqueles veículos sôbre a calçada, dificultando o transito de pedestres e oferecendo perigo aos que são obrigados a desviar aqueles caminhões. Finalmente, acredito não ser permitido o estacionamento de tantos automoveis em uma rua de tanto movimento. Tanto de dia, como de noite, aqueles veículos estacionam no ponto referido

Agradeço se o distinto Diretor feitura.

tomar providencias junto à pre-

Constante leitor».

NOTA DE FALECIMENTO JORGE HOLZMANN

Ocorreu ontem às 19 horas, nesta cidade, o falecimento do sr. Jorge Holzmann, conceituado cidadão princezino, figura de acentuado destaque em nossos meios sociais e um dos acionistas da Rede Paranaense de Emissoras.

O sr. Jorge Holzmann contava 68 anos de idade e deixa viuva a Exma. Sra. d. Rosa Gravina Holzmann e os seguintes filhos: Abolio Holzmann, casado com d. Nancy P. Holzmann; d. Anita Holzmann Machuca, casada com o sr. Manoel Machuca; d. Flora Holzmann de Castro, casada com o sr. José Cândido de Castro e o dr. Clodoveu Holzmann, solteiro residente em São Paulo.

A familia enlutada convida seus parentes e pessoas de suas relações de amizade para acompanharem o coche funebre, hoje às 17,30 horas, saindo da rua Frei Caneca n.o 403, para o Cemiterio Municipal.

A todos que comparecerem a esse ato de fé e religião, agradecemos.

NOTA DE FALECIMENTO JORGE HOLZMANN

Ocorreu ontem, às 19 horas, nesta cidade, o falecimento do Snr. JORGE HOLZMANN, conceituado cidadão princezino, figura de acentuado destaque em nossos meios sociais e um dos acionistas da Rêde Paranaense de Emissoras.

O Snr. JORGE HOLZMANN contava 68 anos de idade e deixa viuva a Exma. Sra. Da. Rosa Gravina Holzmann e os seguintes filhos: Snr. Abilio Holzmann, casado com a Sra. Nancy P. Holzmann; Da. Anita Holzmann Machuca, esposa do Snr. Manoel Machuca; Da. Flora Holzmann de Castro, esposa do Snr. José Cândido de Castro e o Snr. Clodoveu Holzmann, solteiro residente em São Paulo.

Os funcionarios da Rêde Paranaense de Emissoras convidam o povo em geral para acompanharem o féretro que sairá hoje, dia 23, às 17,30 horas, da Rua Frei Caneca, 403, para o Cemiterio Municipal, pelo que confessam-se antecipadamente agradecidos.

VISITA

Sr. Roberto Sebastião Sobrinho

De passagem para o Municipio de Tibagi, encontra-se em Ponta Grossa tendo nos dado o prazer de sua visita, ontem, o sr. Roberto Sebastião Sobrinho representante comercial em Irati e pessoa largamente relacionada naquela prospera cidade visinha.

Ao ilustre visitante, que maneve conosco interessante palestra após ter percorrido as varias dependencias desta folha, agradecemos a amabilidade da visita desejando-lhe feliz estada em nossa cidade.

ALERGIA DE ADEMAR POR LAGOSTAS E PELO GAL. DUTRA

RECIFE, 22 (DB) — Tem sido comentado nos meios jornalisticos o fato de que aludindo à sua preferencia pela lagosta pernambucana ter o governador Adhemar de Barros lamentando não poder ver agora satisfeita sua vontade de degluti-las frescas e saborosas por que provocam errupções na pele identicas às da alergia que tem pelo presidente Dutra.

Senhores proprietarios de hoteis, restaurantes, colégios, não adquiram camas, colchões, acolchoados e móveis em geral de intermediários.

Com prem diretamente da fábrica.

CASA JÁCOB

fabricante das afamadas "Camas Progresso".

TRPETES DE VELUDO E DE LÃ

CASA JACOB — Rua Julia Wanderley, n.o 1.228 — Fone 2-7-8 — Caixa postal n.o 176

P. Grossa —— Paraná

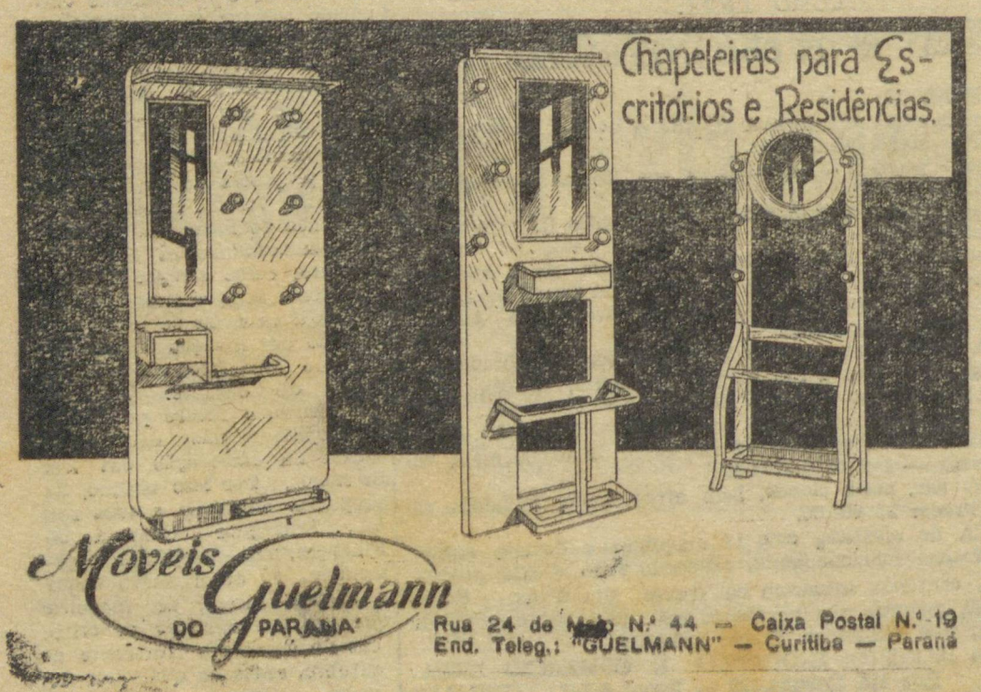

Moveis Guelmann DO PARANA'

Rua 24 de Maio N.º 44 — Caixa Postal N.º 19

End. Teleg.: "GUELMANN" — Curitiba — Paraná

POMADA MINANCORA

NUNCA EXISTIU IGUAL

PARA FERIDAS, ECZEMAS, INFLAMAÇÕES, COCEIRAS, FRIEIRAS, ESPINHAS, ETC.