DIRETOR — JOSE' HOFFMANN — DIRETOR-GERENTE — UBALDINO STREMEL

Diario dos Campos

ANO XLIV — PONTA GROSSA, DOMINGO, 5 DE FEVEREIRO DE 1950 — NUM. 15.517

A ferrovia para Apucarana

As folhas governistas da capital rasgaram manchetes para anunciar que foi encomendada, da Siderurgica de Volta Redonda, pelo governo do Estado, a primeira partida de trilhos para a Estrada de Ferro Central do Paraná. E dão o praso dentro do qual deverão os primeiros quarenta quilometros de trilhos estar em nosso Estado: 150 dias.

Não se julgue que, por derrotismo, sentimento que não alimentamos, estamos desejando que esses trilhos não cheguem e que os trabalhos dessa ferrovia não prossigam.

Nada disso. Seremos, mesmo, dos primeiros a bater palmas diante de todo e qualquer empreendimento meritorio parta ele de onde partir.

Entretanto, tantos são os embustes e os meneios de propaganda enganosa de que tem lançado mão o governo estadual,, que francamente, nem nós nem ninguem se entusiasma com as clarinadas das folhas oficiais.

Quantas e quantas promessas saidas da boca do proprio governador não estão aí sem estarem realizadas e sem a possibilidade de o ser?

Vamos, assim, contar dia a dia, o praso mencionado. E, passados os cinco meses fixados pelos orgãos governistas, voltaremos ao assunto, ou para exultarmos ou para a critica moralizadora.

Por ora, devemos salientar que os trabalhos de construção da Estrada de Ferro Central do Paraná estão caminhando com passo de tartaruga...

Outra coisa. As folhas governistas inseriram candentes ditirambos ao P.S.D. e aos seus representantes na Camara dos Deputados por haver esta casa do Congresso aprovado uma emenda, ao Plano Salte, sobre a concessão de uma verba, pelo governo federal, de 100 milhões de cruzeiros, para a construção da Estrada de Ferro Central do Paraná.

Mas o autor dessa emenda, na Camara Alta do país, foi o preclaro e valoroso senador Dr. Artur Santos.

O P.S.D., pois, quer se cobrir com as glorias alheias.

E esqueceram-se os jornais do sr. Moisés Lupion de lembrar que o senador Artur Santos tomou a iniciativa de formular essa emenda como medida de socorro ao Paraná, por saber de antemão que, sem o auxilio do governo federal, jamais levaria o sr. Moisés Lupion por diante o arrojado empreendimento que diz respeito à construção do mencionado caminho de ferro...

(0)

Aranha è o favorito

RIO, 4 (DB) — Subordinado ao titulo «Nomes em Foco» a secção politica da «Folha Carioca» estampa o seguinte: «Como temos noticiado, voltou-se a falar com insistencia na possibilidade da candidatura do general Canrobert. E é curioso assinalar que se admite essa hipotese tendo em vista não só o apoio dos chamados centristas mas tambem de forças populistas.

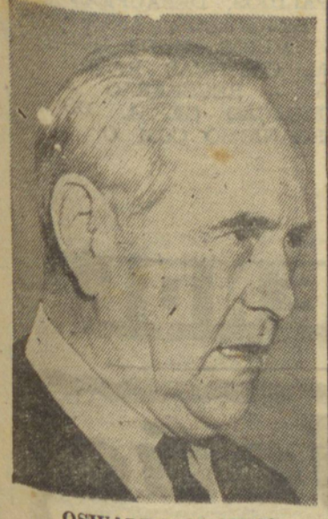

OSWALDO ARANHA

Há entretanto, no que diz respeito aos entendimentos entre Adhemar de Barros e Getulio Vargas outra especulação, girando em tôrno da ideia central de que essa aliança se fará em beneficio de um terceiro nome, isto é, de um candidato que não seja nem chefe progressista nem chefe trabalhista. As hipoteses a esse respeito envolvem os nomes de Oswaldo Aranha, Walter Jobim, Nereu Ramos, Eduardo Gomes e José Americo. Comentando essas conjecturas uma personalidade nos disse: «De todos esses o favorito é Aranha».

CONTRA A CANDIDATURA DE JURACI O P. T. B.

RIO, 4 (DB) — Esteve ontem no Monroe o deputado estadual Joel Presidio um dos mais destacados líderes do P.T B. bahiano. Em ligeiras declarações aos jornalistas disse o parlamentar petebista: «Meu partido é radicalmente contrario à candidatura do deputado Juraci Magalhães para governador da Bahia. Fomos procurados pela ala autonomista da UDN bahiana no sentido de fazer uma coligação contra o nome de Juraci Magalhães. Na esfera federal devo afirmar que o PTB em meu Estado tem como candidato à presidencia da Republica o senador Getulio Vargas.



(0)

Confessou ser pai da criança

ROMA, 4 (R) — Numa entrevista exclusiva aos jornalistas Roberto Rossellini, diretor cinematografico italiano, admitiu hoje ser pai do filho de Ingrid Bergman. Acrescentou que o recem nascido será inscrito no registro civil como tendo pai desconhecido. Isto para evitar que o dr. Peter Lindstrom, marido de Ingrid Bergman, possa reinvidicar a paternidade do garoto. Mais tarde, Rosselini fará declaração de paternidade do garoto e se casará com Ingrid Bergman logo que esta obtenha divorcio, atualmente em curso no México. O recem nascido será registrado, por enquanto, com o nome de Roberto Ingmar.

(0)

GREVE DE PROTESTO CONTRA VIOLENCIAIS POLICIAIS

NAPOLES, 4 (R.) — A Câmara do Trabalho desta cidade, controlada pelos comunistas, convocou hoje uma greve geral de 24 horas, em Nápoles, em sinal de protesto contra uma agressão policial a 18 desempregados que ontem à noite procuravam realizar uma demonstração nas ruas. Pelotões de choque da policia napolitana, armados de bastões, investiram contra uma passeata de desempregados que marchava através do centro da cidade, aos gritos de «Queremos trabalho!» Nessa ocasião, a policia feriu nove homens e mais tarde, em outros choques verificados em bairros operários, atingiu mais nove, tendo sido todos hospitalizados.

(0)

O PROGRAMA P.S.D.-P.T.B.

RIO, 4 (D. B.) — Segadas Viana declarou que o programa comum P.T.B.-P.S.D., elaborado pelas duas comissões já está pronto e será submetido aos diretórios das duas agremiações politicas, na próxima semana. O P.T.B. fixou as condições essenciais de seu programa, não fugindo aos cânones constitucionais.

Por sua vez, a comissão do P.S.D. não se afastou do esquema programático do partido, dedicando um capitulo especial ao problema trabalhista.

(0)

NUMERO AVULSO:
50 CENTAVOS

(0)

DENUNCIA DA U.D.N. CONTRA UM GOVERNADOR

RIO, 4 (D.B.) — O T.S.E., que solicitou informação ao presidente do T.R.E. de Maceió, a propósito duma denuncia da U.D.N. local, contra o governador do Estado, recebeu oficio do desmbargador que dirige aquele órgão, informando que tudo vai bem naquela circunscrição eleitoral, correndo sem anormalidades o alistamento e outras providências da Justiça Eleitoral, segundo informações prestadas pelos juizes de várias zonas conhecedores do que se passa em cada município.

POLITICA PARANAENSE

Acentuam-se as tendencias para a apresentação de duas candidaturas oposicionistas á governança

CURITIBA, 4 (Do observador politico do DIARIO DOS CAMPOS) — Vão, afirma-se, prosseguir as conferencias em mesa redonda dos partidos das oposições para escolha dos candidatos ao proximo pleito, sobretudo do candidato à governança. Entretanto, por tudo quanto temos exposto, tende a se formarem mesmo em torno dessa mesa redonda, duas correntes oposicionistas.

Acentua-se a possibilidade, em consequencia, de dois, e não apenas de um, serem os candidatos à governança, pelas oposições.

De um lado, está o preclaro deputado Bento Munhoz da Rocha, cuja candidatura contaria com o apoio do P.R., do P.R.P., do P.L. e doP.S.P., de outro lado, figura a U.D.N. com o P. S.T.

Mencionámos que o P.S.P. forma ao lado das forças eleitorais que apoiam a candidatura de Bento Munhoz da Rocha.

Até ha alguns dias atraz, o P.S.P. estava firmemente resolvido a lançar o seu proprio candidato, o cel. Plinio Tourinho. Ha, ainda, no seio desta agremiação, uma corrente que se bate por tal iniciativa.

Entretanto, soubemos, o deputado Bento Munhoz da Rocha, em uma de suas recentes passagens por São Paulo, quando regressava do Paraná para a Capital Federal, esteve se entrevistando com o sr. Adhemar de Barros, tendo ajustado solidariedade politica com o prestigioso chefe populista bandeirante.

O certo é que o Diretorio Estadual do P.S.P. recebeu instruções para não lançar a candidatura do cel. Plinio Tourinho.

Quanto à U.D.N., que térça, segundo tudo indica, em favor da candidatura do Dr. Oton Mader, vai, à semelhança do que já fez e pretende fazer o P.R., iniciar uma serie de excurções e de concentrações politicas pelo interior.

Esteve reunido recentemente o Diretorio Estadual da U.D.N. E ficou traçado, aí, um movimento de propaganda eleitoral de envergadura. Começará a U.D.N. por convidar todos os prefeitos e presidentes das Camaras Municipais, não ligados ao P.S.D., para uma reunião nesta capital, afim de participarem da mesa redonda das oposições.

Logo depois, na primeira quinzena de março, vai a U.D.N. promover uma concentração em Irati, com a participação de seus diretores de varios municipios do interior. E, ainda hoje, seguiram para Castro e Monte Alegre, com finalidades politicas, dois proceres udenistas, os srs. cel. Paula Soares Neto e o deputado Erastro Graertner.

As circunstancias atuais, em suma, estão a indicar que dois candidatos à governança poderão sair das correntes oposicionistas, — os srs. Bento Munhoz da Rocha e o Dr. Oton Mader.

Entretanto, alguns proceres continuam envidando esforços para que as varias agremiações oposicionistas paranaenses cheguem a um entendimento quanto a um candidato comum, que seria o Dr. Bento Munhoz da Rocha.

(0)

QUEREM TOMAR PARTE NAS MANOBRAS

WASHINGTON, 4 (R.) — Fontes diplomáticas dizem que a embaixada holandesa iniciou negociações, para que unidades da Marinha holandesa tomem parte nas próximas manobras navais norte-americanas, no mar das Antilhas. Essas manobras terão lugar na segunda quinzena de março, e os holandeses desejam participar delas com cinco unidades. Entre estas, possivelmente, figurará o porta-aviões «Karel Doorman», que se acha em Curaçao, tendo transportado o principe consorte Bernardo da Holanda.

(0)

DEU À LUZ QUATRO FILHOS!

MOSCOU, 4 (R.) — Uma operária, numa fazenda coletiva na Sibéria, deu à luz quatro filhos, todos do sexo feminino, o que anunciou um jornal de Moscou. A dama já teev antes seis filhos, sendo que agora, com os dez, terá direito a um subsídio especial pago pelo Estado.

Em quem votará o sr. para Presidente da Republica?

Damos prosseguimento hoje à publicação de nossa «enquête», através da qual estamos obtendo a opinião do povo sôbre a candidatura para presidente da Republica nas proximas eleições. Por sugestão de um leitor, estampamos diariamente um coupon, por meio do qual todos, na impossibilidade de serem entrevistados pelo reporter, poderão enviar sua opinião, inclusive os leitores do interior. Os coupons, que deverão ser remetidos à nossa redação, serão publicados com os respectivos nomes, juntamente com os demais entrevistados pelo reporter. Vejamos os depoimentos colhidos ontem:

O sr. Manoel Calixto de Oliveira, funcionario da firma Biyngthon & Cia.:

— Votarei em Adhemar de Barros, por reconhecer nele um grande brasileiro.

O sr. José Fontes Dantas, inspetor de seguros:

— O meu voto será para Adhemar de Barros, porque é um candidato anti-burocrata.

O sr. Amaro Campos, comerciante:

— Votarei em Adhemar de Barros.

O sr. João Produlaski, funcionario da Cooperativa Mista «26 de Outubro» Ltda.:

— Votarei em Getulio Vargas.

O sr. Altamirano Pires Pereira, funcionario publico estadual:

— Votarei em Geulio Vargas.

O sr. José Luiz Caneparo enviou a sua opinião através de um coupon:

— Getulio Vargas.

E assim apresentam-se os seguintes resultados até agora:

GETULIO	71
ADHEMAR	64
BRIGADEIRO	8
A. BERNARDES	1
	144

PARA PRESIDENTE DA REPUBLICA: .. ..

.. ..

NOME DO VOTANTE: .. ..

.. ..

FINALMENTE AMANHÃ, ÀS 9 HORAS,

A CASA BRANCA

ABRIRA' SUAS PORTAS AO DISTINTO PUBLICO PRINCESINO, APRESENTANDO O MAIS NOVO E VARIADO ESTOQUE DE TECIDOS

AGUARDEM SEGUNDA-FEIRA, DIA 6, ÀS 9 HORAS

CASA BRANCA

(DEFRONTE AO PONTO AZUL)

PREÇOS DE FABRICA

A INGLATERRA JA' CONHECIA A BOMBA DE HIDROGENIO

MANCHESTER, 4 (R) — Sir William Askera, chefe da Divisão Atômica do Instituto de Pesquizas de Manchester de 1941 a 1946, declarou que a Inglaterra conhece o principio da bomba de hidrogenio desde ha longo tempo. «Não era preciso que um senador norte americano divulgasse detalhes da bomba para o mundo. «Já conheciamos toda a sua teoria» disse ele.

(0)

SAIU DA PRISÃO O JOVEM SILVA RAMOS

BAYONNE, 4 (R) — João Silva Ramos logo depois de deixar a prisão de Bayonne, dirigiu-se em seu automovel para a «Villa Fazenda», em Biarritz, onde Monique Silva, em outubro de 1949 morreu. Acompanhavam-no sua mãe e sua irmã Beatriz que foram buscar o jovem brasileiro na prisão.

(0)

CONTROLE DA BOMBA DE HIDROGENIO



SR. TRYGVE LIE

LAKE SUCCESS, 4 (R) — Trygve Lie, secretario geral da ONU, declarou que talvez apresente uma proposta para controle internacional da bomba de hidrogenio. Lie se recusou a fazer qualquer comentario na sua entrevista coletiva, sôbre a ordem do presidente Truman para produção da bomba de hidrogenio.

(0)

A RUMANIA RECONHECEU O GOVERNO DA INDO-CHINA

LONDRES, 4 (R.) — A Rumânia decidiu reconhecer o govêrno Chi Mihn, da Indo-China, ao que anunciou o rádio de Bucarest.

(0)

OS BOMBEIROS DORMIAM SOBRE O FOGO...

KALAMAZOO, Michigan, EE. UU., 4 (R.) — Um policial teve que acordar 14 bombeiros dorminhocos para apagarem um incêndio no sub-solo do... edifício do Corpo de Bombeiros, às primeiras horas de hoje.

O fogaréu foi descoberto por um detetive particular, que notou a fumaça escapar-se pelo «coduit» que saía da casa para a tôrre telefônica, e que estava quebrada.

As autoridades, atendendo ao alarma de Hyman, o detetive particular, foram encontrar o primeiro andar do edifício do Corpo de Bombeiros cheio de fumaça e os bombeiros nos braços de Morfeu...

(0)

DR. CUNHA NETO
ADVOGADO
RUA SANTOS DUMONT
N.o 739 - 1.o ANDAR

(0)

O CHILE NÃO PARTICIPARÁ DO CAMPEONATO MUNDIAL DE FUTEBOL

SANTIAGO, 4 (R) — A Federação Nacional de Futebol do Chile, anunciou que em vista da deficiente atuação da equipe representativa do Chile, nos recentes encontros internacionais e locais, decidiu que os jogadores chilenos não participarão do proximo campeonato mundial do Rio de Janeiro.

Medite-se, e ver-se-á que estamos com a razão

Já temos salientado o descaso, talvez medrado por interesses puramente pessoais, que o governo do sr. Moisés Lupion tem voltado a um problema capital como é o da criação de nucleos coloniais.

Num Estado como o nosso, tolhido pelo mal latifundiario e onde e onde existem dezenas de milhares de alqueires de terras devolutas, o incremento da colonização representa um indeclinavel imperativo de ordem administrativa.

Mas as terras devolutas são entregues, preferentemente, àqueles que nunca pensam em amanhar. Um ou outro desbravatador dos sertões é que, ao lado de maior numero de apaniguados, vê despachado favoravelmente os seus requerimentos atinentes à compra dessas terras.

Tem o governo do sr. Moisés Lupion, no entanto, recebido até mesmo auxilios financeiros da União para atender tão importante problema.

De março de 1949 até janeiro de 1950, ao que estamos informados, foram encaminhados ao governo estadual, pela Comissão Mixta Brasil-Oir, cem mil cruzeiros por mês, para custear a alimentação dos alienigenas aqui chegados. Estão os vindiços, porem, entregues à sua propria sorte.

Uma verba especial, de cem mil cruzeiros, foi entregue à Secretaria de Agricultura do Estado, destinada à construção, na cidade de Guarapuava, de uma hospedaria de imigrantes.

Onde está a hospedaria e onde estão os cem mil cruzeiros?

Quem esteja lendo, repetidamente, os nossos editoriais de critica severa ao sr. Moisés Lupion, no que concerne à questão das terras devolutas, julga que estamos sendo movidos por qualquer sentimento de idiosincracia, de animadversão pessoal ou, então, julga que estamos sendo levados pelo desejo de fazer uma oposição sistematica.

Não é isso. Estamos, sim, profligando um abuso. Acima de quaisquer sentimentos pessoais, repetimos aqui, colocamos os magnos interesses coletivos e o anhelo de ver o nosso Estado esgrandecer-se com a exploração patriotica e racional de suas fontes de riqueza.

Os que, entretanto, julgam que a razão não está de nosso lado, devem estabelecer um confronto entre tudo quanto temos denunciado e a grave revelação que fez um dos mais credenciados jornais do Rio.

Leia-se o topico que a seguir reproduzimos desse jornal, e medite-se sobre o assunto, para se constatar que estamos desenvolvendo uma critica moralizadora:

«O «Boletim Paraguaio», editado pela Agencia Comercial do Brasil em Assunção, em seu numero de novembro de 1949, publica curioso noticiario sobre três colonias localizadas nas proximidades da cidade de Encarnacion. Diz a publicação residirem nesses nucleos cerca de três mil alemães vindos de Santa Catarina, Paraná e Rio Grande do Sul, dos quais mais de mil são cidadãos brasileiros, pois nasceram e foram registrados no Brasil. O Boletim se estende em pormenores sobre as colonias, que aponta como as mais prósperas do Paraguai, pois das suas terras saem mais de 50% da produção total do país. Durante a guerra do Chaco a atuação dos citados nucleos foi decisiva, já que cerca de 72% dos produtos de lavoura consumidos no Paraguai provinham das suas culturas.

Ao noticiar o fato, procura o «Boletim Paraguaio» alertar as autoridades brasileiras quanto à necessidade de instalar em Encarnacion um consulado afim de dar a devida assistencia aos cidadãos brasileiros ali radicados. O nosso proposito, porem, ao apontar a existencia das colonias em foco é estabelecer um paralelo entre a atuação do governo brasileiro, tão zeloso em trazer da Alemanha cidadãos germanicos de indiscutivel utilidade para a economia nacional, a pretexto de realizar uma politica imigratoria de largo conteudo, e a atitude oficial incapaz de evitar o exodo para o estrangeiro de patricios nossos, afeitos ao trabalho da terra, operosos e capazes, que souberam prosperar no Paraguai graças ao seu trabalho e perseverança.

Ao invés de procurarmos fixar em novas regiões do país todos os elementos necessarios que não mais encontram terra para trabalhar nas antigas zonas de colonização germanica do sul do país, vamos à Europa buscar o rebutalho da emigração europeia, aventurei-

(Continua na 6.a página)

Lares e Salões

Aniversários

Faezm anos hoje: .. .

O SENHOR:
— João Pupo, comerciante em Palmar — Imbituva.

A SENHORA:
— d. Ernestina N. Hirth, residente em Teixeira Soares.

AS SENHORITAS:
— Cleir, filha do casal d. Afife e Sr. Antonio Oliveira Santos, comerciante na Colonia Chopim;
— Geni ,filha do casal d. Ester e Sr. Volante Hyczy, residente em Guarapuava;
— Maria Terezinha, filha do casal d. Izaura e Sr. Djalma Roch, Lima, residentes em Urtigueiras;
— Aurea, néta do Sr. Francisco Dias Correia, comerciante em Guarapuava.

OS JOVENS:
— Odilon, filho do casal d. Rosalin e Sr. Pedro Bittencourt, residente em Campina Bonita — Bonita — Reserva;
— Bonifácio Natal, filho do Sr. José Natal, residente em Retiro — Guarapuava;
— Danilo Blitzkow;
— André, filho do Sr. Miguel Sundeski, residente em Laranjeiras;

Farão anos amanhã;

OS SENHORES:
— Riciere Picola, industrial Pato Branco;
— Osemiro Rennis, residente em Harmonia — Monte Alegre;
— Marcilio Kuhn, hoteleiro em Tibagi;
— Dr. Joaquim Loiola, residente na Capital Federal;

AS SENHORAS:
— d. Maria Luiza Menezes, esposa do Sr. Firmino Vieira, comerciante em S. Jeronimo;
— d. Maria, esposa do Sr. Ernesto Bertholin, residente em Londrina;
— d. Araci Lithel, esposa do Sr. João Leandro Correia, residentes em Harmonia — Monte Alegre.

AS SENHORITAS:
— Araci Maria Mendes;
— Véra Regina Buss, filha do casal d. Ligia e Sr. Alfredo Buss;
— Maria José Hilgenberg, filha do Sr. Luiz Hilgenberg, Agente da Estação de Irati;
— Djanira da Luz, filha do Sr. João B. Cavalli.

OS JOVENS:
— Dorival, filho do casal d. Maria e Sr. José Cardoso, negociante em Pato Branco;
— Sebastião, filho do Sr. Eurides Pugas, farmaceutico em Jabotá;
— Zélio — filho do Sr. Estevam dos Santos, residentes em Araruva.

AS MENINAS:
— Zapia, filha do Sr. Jamil Abrão Abdala, comerciante em Guarapuava;
— Irene, filha do Dr. Herbert Palhano, residente em Londrina;
— Maria Tereza, filha do Sr. Tobias do Vale;
— Ana Tereza do Vale, filha do Sr. Tobias G. do Vale, comerciante de gado.

O MENINO:
— Zeifreid, filho do casal d. Carmen e Sr. Lino Kroetz, negociante em Pôrto União.

O preceito do dia

BANHOS FRIOS

Os banhos frios têm, como principal efeito, diminuir o calor do corpo. Provocam agradável reação da pele, ativam a circulação do sangue e estimulam o sistema nervoso. Além disso, tomados diàriamente, concorrem para a limpeza do corpo e fortalecem o organismo.

— Procure unir o util ao agradável, fazendo do bonho frio um de seus hábitos diários.

— SNES —

(0)

A L U G A - S E

Um apartamento á rua Cel. Dulcidio, Edificio Motim.
Um balcão, para loja.
Tratar á rua Cel. Bitencourt n.o 51. (1700-3-5)

(0)

A V I S O

Carlos Schividerski, declara extraviado o certificado de propriedade, referente ao Ford 946 — motor 6995.1.200.095.

Para fins legais ja requereu a 2.a Via no D.S.T.

(1699-3-4)

ARROZ

JAPONÊS DE PR MEIRA — SACO
FAZEMOS PREÇOS ESPECIAIS PARA LOTES
ARMAZEM BRASIL
AV. ERNESTO VILELA, 527 - NOVA RUSSIA

Industrias Vergani Limitada

Rua Ermelino de Leão, 831 — Fone: 1-1-1 — Caixa postal, 346 — End. teleg.: "Vergani"
PONTA GROSSA — PARANA'
Fábrica de caixas — Artefatos de madeira — Madeira serrada e beneficiada — Fôrro paulista — Calhas — Molduras — Fornecemos orçamentos para construções

Moscou e Berlim, um perigo para a Polonia!

THE POLITIC

Os círculos poloneses londrinos acertaram quando vieram pela imprensa e afirmaram que, se a Russia fizesse acordos com a Alemanha Oriental, a unica prejudicada seria a Polonia.

Efetivamente, se já não existia liberdade dentro da Polonia após a instalação do chamado «Comité de Libertação de Lublin», pró-russo, essa liberdade hoje é pura ilusão, é algo irrealizável!

Os Poloneses Livres sabem perfeitamente que é pensamento dos líderes comunistas alemães, apoiados pelos russos, fazer desaparecer a Polonia, o que praticamente já é uma dolorosa realidade, depois das medidas drásticas que Moscou tomou, nomeando um comissário militar para tomar conta das fôrças polonesas.

Isso quer dizer que, militarmente, a Polonia já deixou de existir, enquanto que, politicamente, já não existia!

Falta agora somente traduzir em realidade oficial os ditames do fatidico acôrdo de 1939, pelo qual Russia e Alemanha repartiram entre si as ambicionadas terras do povo polonês. O malfadado govêrno varsoviano já tem seus dias contados, sendo de se esperar, que em breve, uma simples representação polonesa venha dele tomar parte.

A Polonia, dessa forma, se metamorfoseia em baronato russo-alemão, o que aliás é o objetivo central de futuros acordos que serão firmados entre os comunistas soviéticos e alemães.

A Russia, praticamente, já atingiu a meta, faltando apenas que uma provocação qualquer dê à Alemanha o mesmo direito!

Torna-se um paradoxo, pois, a situação delicada da Polonia. Tendo sido a primeira nação que tomou armas para dar combate ao imperialismo russo-alemão, é a primeira nação que agora cai sob seus antigos algozes, sem poder defender-se!

A unica esperança para ela é, pois, os que de fora estão trabalhando pela sua liberdade. A êsse pugilo deve-se acrescentar os que lutam secretamente dentro do país.

Se a ação corrosiva dos imperialistas é grande, grade também é a reação interna que faz lembrar em todos os seus caracteristicos, os dias da ocupação germânica. (S.I.P.)

PROTESTO DE TITO



— TITO —

BELGRADO, 4 (R.) — Em nota entregue hoje à embaixada da Bulgaria em Belgrado, o governo jucolsavo acusa o governo bulgaro de «haver» cometido atos de agressão abertamente» contra a Jugoslavia, de ter violado os principios fundamentais da Carta da ONU e de «ameaçar a paz internacional e a segurança nessa parte do mundo».

(0)

REGISTRE SEU RADIO

Da agência postal telegráfica de Ponta Grossa recebemos e publicamos a seguinte comunicação:

«Solicito-vos a fineza de tornar publico que acha-se aberto nesta agência o registro de aparelhos receptores de rádio-difusão e que apesar dêsse registro estender-se até 31 de março do corrente ano, torna-se mister que os interessados compareçam desde já, para cumprirem a disposição da lei, a fim de evitar atropêlo nos ultimos dias.»

Rádio

O que vai pelo rádio

Geny Sciowicz Bicca, grande soprano classico brasileira que ora se encontra de passagem por Ponta Grossa, realizara quarta-feira proxima, sua primeira audição ao microfone de PRJ-2.

Acham-se para essa esperada audição, as seguintes musicas:

De Chopin — Tristesse; de A. Costa — Canto da Saudade; De Puccini — Vissi D'Art vissi d'Amore, da opera Tosca e Si mi chiamano Mimi, da opera «La Boeme»; de Ubiratan, Prenda Minha; de A. Lino de Souza, Casinha Velha; de Ponce — Estrelita; de Carlos Gomes — Quem sabe? e C'era una volta un Principe, da opera «O Guarany».

Para suas irradiações de hoje a Capitanea da Rede Paranaense de Emissoras organizou a seguinte programação:

8,00 Bom Dia
8,05 Movimento social
8,10 Informações uteis
8,15 Matutino J-2
8,30 Matinada de melodias inesqueciveis
8,45 Ritmos do Hawai
9.00 Correspondente G.M.C.
9,05 Onda alegre
9,30 Sucessos nacionais
9,45 Virtuoses do teclado
10,05 Lembrete musical
10,15 Orquestras em desfile
10,30 Valsa, rainha dos ritmos
10,45 Sensações musicais em revista
11.00 Do México para o Brasil
11.20 Variedades sonoras
11.30 Horário dos trens
11,35 Variedades Sanoras
12.00 Grande Jornal Falado
12.20 Noticias locais
12.30 Horário dos trens
12.40 Reportagens J2
12,45 Variedades Sonoras
13.00 Horário dos trens
13.10 Gentilezas e transmissão do Joquei Clube
17,45 Página dos grandes mestres
18.00 Ave Maria
18.15 Esportes pelo rádio (suplemento musical)
18.30 Correspondente G.M.C.
18.35 Cortina sonora
18.45 Nos dominios do turfe (suplemento musical)
19.00 Momento de vida nova
19.15 Variado
19.30 Caleidoscópio musical
19.45 Ritmos para dançar
20.15 Variado
20.30 Trechos liricos
21.00 Encerramento.

(0)

PELOS SALÕES

ASSOCIAÇÃO DEMOCRATA RECREATIVA

Hoje, com início às 21.30 horas, terá lugar esplêndida soirée dançante promovida pela Associação Democrata e dedicada ao seu numeroso quadro social.

As danças, que serão cadenciadas pelo Jazz Princesino, prometem alcançar desusada animação.

Também no próximo dia 12 a veterana entidade voltará a promover excelente sarau.

(0)

CESARIANA A CANIVETE

Normalmente a criança deveria nascer no próximo mês

RUSSELVILLE, Albama, — Uma senhora de 25 anos, em estado de gestação, faleceu acidentalmente, em virtude de um tiro de pistola que lhe varou uma das vistas. Um médico vizinho, usando um canivete, salvou a criança, graças a uma operação cesariana. O espôso estava presente quando disparou a arma nas mãos da vitima. Imediatamente correu a chamar o médico vizinho, dr. W.H. Spruell, que ocm um canivete do próprio espôso fez a operação. A criança, que normalmente deveria ter nascido no próximo mês, foi posta numa incubadora do hospital e diz-se que «está passando bem».

APELO AOS CORAÇÕES GENEROSOS

Escreve-nos um internado do Hospital Sanatório «Adhemar de Barros», Estado de São Paulo, sr. Gumercindo Lucio de Sousa, que ali se acha acometido de greve enfermidade, pedindo um auxilio para a aquisição de medicamentos e agasalhos.

E para atender à suplica pungente daquele infeliz hospitalizado, apelamos aqui, de publico, para a generosidade de nossos leitores, a fim de angariar um auxilio.

A lista de donativos encontra-se nesta redação.
Sr. Odino Moro 20,00

CHACARA À VENDA

Vende-se uma, distante de Vila Oficinas um quilômetro, com 1½ alqueire de terra, bem plantada, parreiral, dois olhos dágua, casa de morada, estábulo, etc. Venda ou troca por caminhão ou casa na cidade. Tratar na rua Miguel Couto, 278 (Orfãs). (1654-15-26)

ESCOLA NORMAL "REGENTE FEIJÓ"

— AVISO —

Levo ao conhecimento dos interessados que as inscrições para os exames vestibular e de 2.a época estarão abertas de 1.o a 10 do corrente, bem como a matricula para o 2.o e 3.o anos do Curso Normal.

Os exames vestibular e de 2.a época terão início a 13 do corrente.

A Secretaria estará aberta todos os dias uteis das 9 às 11.30 horas.

(1673-7-31) EDIPO RIBAS — Secretário

Edital

(TITULO DECLARATÓRIO)

O Doutor JOAQUIM FERREIRA GUIMARÃES, Juiz de Direito da 1.a Vara da Comarca de Ponta Grossa, Estado do Paraná, na forma da lei, etc.

FAZ SABER a quem interessar e o presente EDITAL com o prazo de déz (10) dias virem, ou dele conhecimento tiverem que por parte de AUGUSTO FREDOLIM MICHELIS, foi apresentada a êste Juizo, que a despachou, a petição do teôr seguinte:

«Exmo. Snr. Dr. Juiz de Direito da 1.a Vara. — AUGUSTO FREDOLIM MICHELIS, de nacionalidade alemã, casado, residente e domiciliado nesta cidade, desejando obter o titulo de claratório de cidadão brasileiro, em conformidade com o art. 6.o da lei n.o 818, de 18 de setembro de 1949, vem, respeitosamente, perante V. Excia., expor e afinal requerer o seguinte: 1.o) Que o suplicante é filho legitimo de Augusto Michelis e de d. Carolina Michelis, tendo nascido em Langerfeld, na Alemanha, no dia 27 de agosto de 1922; 2.o) que ingressou no paiz em março de 1924 pelo porto de Paranaguá, tendo logo a seguir passado a residir em Ponta Grossa, onde exerce a profissão de motorista e onde tem o seu domicilio à rua Cél. Bittencourt, n.o 613; 3.o) que é casado com d. Eloina Camargo Michelis, natural de Ponta Grossa, Estado do Paraná, tendo dêsse consórcio os seguintes filhos: Sérgio, nascido em 15-5-47, Cleon, nascido em 9-1-50 e Osmar nascido em 15-XI-48, êste ultimo nascido em Guarapuava e os demais em Ponta Grossa; 4.o) que é co-proprietário do seguinte imovel: um terreno medindo 12 metros de frente para a rua Cél. Francisco Ribas, por 34 metros de fundos, dividindo por um lado com a viuva Madalozzo, por outro lado com Antidio Teixeira e pelos fundos com Thomaz Teodorowski, imovel esse que o de-cujus obteve por compra de Pedro Hass e sua mulher, conforme escritura particular de 15 de Outubro de 1926, que foi devidamente transcrita no Registro Geral de Imoveis desta Comarca, sob n.o 733 a fls. 168 do livro 3.o-D, existindo nesse terreno uma casa construida de tijolos, coberta de telhas e mais benfeitorias, sob n.o 738; e que é o suplicante proprietário ainda do seguinte imovel; um terreno de fórma irregular, medindo mais ou menos 15 metros de frente para a rua Coronel Dulcidio, fazendo esquina com a rua Goiaz onde mede trinta e três metros de extensão, tendo nos fundos largura extensão, tendo nos fundos a largura de déz metros, sito nesta cidade, dividindo pelo lado com Carlos Taques Netto e pelos fundos com Antonio Amaral de Almeida, imovel esse adquirido consoante escritura de compra e venda lavrada em 28 de março de 1.946, no Primeiro Tabelião Eurides Darcy da Cunha, de Ponta Grossa e registro Geral de Imoveis de Ponta Grossa, sob n.o 21.592; 5.o) que conhece o idioma nacional e está perfeitamente integrado nos usos e costumes brasileiros, tendo sempre desejado adquirir a nacionalidade brasleira em renuncia de sua cidadania de origem. Assim sendo, juntando todos os documentos indicados em lei, requer a V. Excia., que se sirva de conceder-lhe o titulo declaratório de cidadão brasileiro, nos termos do artigo n.o 69, n.o 5, da Constituição de 24-2-1891, após publicação do edital respectivo e o processamento do presente pedido, na fórma do artigo 6.o e seus parágrafos, da citada lei n.o 818, de 18 de setembro de 1949. —

Termos em que P. deferimento. — P. Grossa, 3 de fevereiro fevereiro de 1.950. — (a) Augusto Fredolin Michelis. — (Devidamente selada). — DESPACHO: D.A. publique-se edital pelo prazo de déz dias. — (a) J. Guimarães. — Dado e passado nesta cidade de Ponta Grossa, Estado do Paraná, aos três dias do mês de fevereiro de mil novecentos e cinquenta (1.950). — Eu, (a) Helladio V. Correia. —, Escrivão do 2.o Ofício que subscrevo.

O Juiz de Direito da 1.a Vara da Comarca

(a) Joaquim Ferreira Guimarães

Confére com o original; dou fé. — Em 3/2/950

O Escrivão:

CASA ROMANO

RUA 15 DE NOVEMBRO, 284

RELOJOARIA, JOALHERIA E MIUDEZAS — ARTIGOS PARA PRESENTES
Unicos vendedores das piteiras

— BIRO —

Anti-tóxicas, eliminam a nicotina e outras substâncias nocivas à saude; e os afamados

PENTES WAVE COMB

Que conservam a ondulação e fazem os cabelos sedutores

SANGUENOL

CONTEM OITO ELEMENTOS TONICOS!
FOSFORO, CALCIO, ARSENICO, VANADATO DE SODIO, ETC.



OS PALIDOS, DEPAUPERADOS, ESGOTADOS, ANEMICOS, MAGROS, MÃES QUE CRIAM, CRIANÇAS RAQUITICAS — RECEBERÃO A TONIFICAÇÃO GERAL DO ORGANISMO COM O

SANGUENOL

Casa São João Casa São João

GRANDE LIQUIDACAO DE FIM DE ANO

Lamê	6,50	Organza	16,00	Tussor de seda	28,00
Seda lisa	8,00	Organdi estampado	12,00	Linon estampado	6,00
Seda estampada	10,00	Morim em côres, peça	52,00	Linon liso	5,00
Setim Laquê, larg. 90	20,00	Zefir, artigo bom	3,50	Atoalhado xadrez	15,00
Chitão	5,50	Tricoline, côres firmes	8,00	Cretone, tôdas as côres	10,00
Panamá	4,00	Opala estampada	8,00	Anarruga estampado	16,00
Xadrez	5,00	Brim cáqui	7,50	Crepe estampado	7,00
Chita	3,00	Brim azul	8,00	Cretone estampado, largura 1m40	
Algodão, peça	35,00	Brim gabardine	12,50	côres firmes,	24,00

RUA CEL. CLAUDIO, 59 — ATENDE PELO SERVIÇO DE REEMBOLSO POSTAL

NOTICIARIO ESPORTIVO

Finalmente hoje jogam Caxias x Agua Verde

EM VILA OFICINAS O SENSACIONAL ENCONTRO INTERESTADUAL — BEM PREPARADOS OS DOIS QUADROS — JUIZ DE CURITIBA — A PRELIMINAR — OUTRAS NOTAS — HOMENAGEM ÁS AUTORIDADES CIVIS E MILITARES — A BANDA MUSICAL DO 13.o R.I. CONCORRERÁ PARA MAIOR BRILHANTISMO DO ESPETACULO — PRELIMINAR — RECEPÇÃO A' EMBAIXADA

Finalmente hoje, o publico pontagrossense terá a oportunidade de assistir ao importante cotejo entre os conjuntos do Caxias, desta cidade e o Agua Verde, de Curitiba, que travarão luta amistosamente, para unir cada vez mais os laços desportivos que unem o dois centros desportivos do Paraná.

Assim é que o publico aficionados do esporte bretão terá ocasião de ver de perto consagrados craques do futebol curitibano, brindando aos que acorrerem ao gramado de Vila Oficinas com um futebol vistoso e repleto de lances de primeira grandesa.

O Caxias não deseja de maneira nenhuma deixar-se abater pelo conjunto do Agua Verde e êsse por sua vez não quer facilitar e lutará para conseguir o seu intento de alcançar de vez uma vitória expressiva e que venha a confirmar o prestígio de que desfruta em nossa cidade.

Compreende-se porque o prélio Caxias x Agua Verde está na ordem do dia. E' a partida de mais sensação, pelos preparativos levados a efeito pelos dirigentes do «Espantalho». Tem o caráter de amistosa. Mas nem por isso deixa de ter um desusado interêsse pela mesma, isto porque estará em jôgo o bom nome dos dois centros desportivos — Ponta Grossa e Curitiba.

Não é preciso dizer que se trata de um compromisso difícil para o Caxias, uma vez que terá de lutar com um conjunto mais categorizado, onde militam autênticos azes da pelota. Basta lembrar que no campeonato de profissionais da Capital, colocou-se em terceiro lugar, não deixando duvidas essa posição que tão bem traduz o seu prestígio no futebol do Paraná.

Assim, o «Espantalho» vai enfrentar um contendor realmente poderoso e para a conquista de um resultado favorável, é preciso que os companheiros de Berto acertem uma partida superior.

O JUIZ

Para dirigir o encontro entre Caxias e Agua Verde, virá da capital o conhecido juiz Joaquim Nogueira (Cuka).

A PRELIMINAR

Como preliminar jogarão Cruzeiro x Representação do 13. R.I., apitando êsse encontro o sr. Ubirajara Nascimento.

Recepção á embaixada Aguaverdana

Fomos informados por mentores caxienses que, a embaixada aguaverdeana deverá chegar a esta cidade entre 9 e 10 horas da manhã de hoje e será recepcionada no restaurante Maraba. Sabemos também que a embaixada do Agua Verde que nos visitará, será uma das mais numerosas, pois além de um ônibus com 33 passageiros, virão inumeros automóveis de mentores do «Leão», bem como representantes da crônica esportiva, falada e escrita de Curitiba.

Por sua vez, os mentores caxienses organizaram uma grande caravana para ir ao encontro dos aguaverdeanos, caravana esta que se concentrará na manhã de hoje, domingo, no Ponto Azul, dali deverá partir às 9 horas.

Como se vê, os mentores do Caxias esperam fazer o máximo possível, para bem representar os desportistas princesinos, tomando tôdas as providências para que essa grande festa desportiva decorra num ambiente de grande camaradagem, unindo cada vez mais os desportistas da capital como os da Princesa dos Campos.

Nós outros desportistas aqui dêste matutino, fazemos votos de um grande sucesso para o Caxias, não só na parte social, como também no resultado do encontro.

—o—

O UNIÃO EM MONTE ALEGRE

Com o time completo, segue hoje para Monte Alegre, a equipe do União, onde enfrentará o forte conjunto do C.A. Monte Alegre, em partida amistosa.

Para êsse difícil compromisso, os rapazes do «Planalto» levaram a efeito na semana que hoje finda puxado exercicio de conjunto, o qual contou com a presença de todos os titulares.

A caravana seguirá em ônibus especial rumo àquela cidade do setentrião paranaense.

—x—

EM RENHIDA LUTA OS RAPAZES DA "FILIAL" e "CENTRO" DO BANCIAL

Jogarão hoje pela manhã com início às 9 horas no campo do União em Vila Ana Rita, os quadros da «filial» x «centro» do Bancial que prometem um desenrolar dos mais interessantes entre os rapazes daquela Casa Bancária.

Os quadros jogarão com as seguinte constituições: Filial: — Farid; Claudino e Simão; Edgar, Dominguito e Bruno; Ciro, Barbosa, Ocirez, Silvio e Rizental. Centro: — Dory; Menghini e Vargas; Hugo, Ary, Madureira; Pina, Laudelino, Amauri, Chúcho e Nogueira.

Pelo telegrafo

— RIO — Os chilenos tomaram nova deliberação, qual seja que virão ao Brasil. A crise foi em virtude da escolha do técnico para a seleção uma vez que o presidente da Federação não aceitou um técnico hungaro.

— RIO — O Fluminense realizará uma excursão no dia 8 de março ao Peru' Chile e Uruguai.

— RIO — O atacante Ranulfo renovou contrato com o América, por mais duas temporadas.

— RIO — O Madureira está com as vistas voltadas para uma excursão á Guatemala onde jogará reforçado por alguns jogadores do Flamengo.

— RIO — Foram escolhidos pelo tecnico Flavio Costa os 22 elementos que representarão o Brasil nos encontros amistosos pré-mundial. — São eles:

Arqueiros — Barbosa e Castilho. Zagueiros direitos — Augusto e Juvenal; zagueiros esquerdos — Santos e Mauro; medios direitos — Eli e Bauer; centro medios — Danilo e Rui; medios esquerdos — Noronha e Bigode; extremas direita — Friaça e Tesourinha; meias direita — Zizinho e Maneca; center forward — Ademir e Baltazar; meias esquerdas Jair e Orlando e extremas esquerdas — Rodrigues, Lima e Simão. Este ultimo elemento foi desligdo do selecionado.

— RIO — Inaugura-se hoje na cidade chilena de Vina Del Mar, o concurso hipico internacional, com a participação do Brasil ,cuja equipe é constituida de 4 cavalheiros civis de São Paulo e, 5 militares do Rio.

— RIO — Informa-se que a Federação Metropolitana e a Federação Mineira de Natação entrarão em entendimentos com a Federação Paulista para conseguir a exibição no Rio e B. Horizonte, dos famosos nadadores japoneses Furuashi, Achizume e Muka, que virão ao Brasil, a convite da entidade bandeirante.

— RIO — Informam de São Luiz que o presidente da Federação Maranhense de Desportos confirmou que, se não receber imediata resposta da CBD, o selecionado maranhense não seguirá para Fortaleza, a-fim-de saldar o segundo compromisso com os cearenses.

— RIO — De Manaus adiantam que os jornais dali dizem que periga o embarque da delegação Amazonenses, para saldar o ultimo compromisso com o Pará, pois o governador Leopoldo Nevés até o momento não concedeu o auxilio votado pela Assembléia.

— S. PAULO. — Deverão treinar no Palmeiras com o devido consentimento do Comercial o centro medio Clovis e o ponteiro esquerdo Agostinho. Caso o Palmeiras esteja interessado em ambos, o alvi-rubro facilitará a transferencia.

— S. PAULO — Foi engessado a perna do zagueiro do Palmeiras, Turcão, sendo assim vigoroso beque terá de ficar algum tempo inativo.

— S. PAULO — O Nacional mostra-se desejo de fazer a fusão com o comercial.

Turfe

PITANGA, BOMBARDEIO, FANFULA, DESPREZADA E SERRADOR, FORMAM O CAMPO DA MELHOR CARREIRA

Oito páreos foram organizados para a reunião de hoje, correspondente a sexta reunião turfística da tual temporada. Destaca-se dentre os páreos o 5.o que será corrido na distância de 1.500 metros e com as dotações de Cr$ 4.000,00 e Cr$ 800,00 aos primeiros vencedores.

O programa a ser cumprido é o seguinte:

1. Páreo — As 13,30 horas — 900 m. — Dotação: Cr$ 2.000,00 e Cr$ 400,00.

1 — Farrapo 58
2 — Havana 50
3 — Tenor 56
4 — Rolando 57
5 — Sarong 52
7 — Sortista 50

—X—

2.o Páreo — As 14,05 horas — 1.100 m. — Dotações: Cr$ 2.300,00 e Cr$ 460,00.

1 — Biriba 55
2 — Formidavel 56
3 — Federal 50
4 — Grachain 50
5 — Taquari 50
6 — Colosso 53
7 — América 50
8 — Mascote 50

—X—

3.o Páreo — As 14,40 horas — 1.200 m — Dotações: Cr$ 2.500,00 e Cr$ 500,00

1 — Luminar 50
2 — Surpreza 58
3 — Nhô Totico 50
4 — Cambiju' 52
5 — Governador 58
6 — Monginho 58
7 — Mira Siera 50

—X—

4.o Páreo — As 15,20 horas — 1.100 m — Dotações: Cr$ 3.000,00 e Cr$ 600,00.

1 — Campineiro 54
2 — Vingador 57
3 — Hastaluego 52
4 — Atlético 50
5 — Ressaca 55
6 — Acaragé 50

—X—

5.o Páreo — As 16,00 horas — 1.500 m — Dotações: Cr$ 4.000,00 e Cr$ 800,00.

1 — Pitanga 58
2 — Bombardeio 58
3 — Fanfula ex-Gata Ruiva 51
4 — Desprezada 50
5 — Serrador 58

—X—

6.o Páreo — As 16,40 horas — 1.100 m. — Dotações: Cr$ 2.300,00 e Cr$ 460,00.

1 — Gilda 55
2 — Jacamar 50
3 — Odalisca 50
4 — Espoleta 53
5 — Natal 58
6 — Democrata 57
7 — Martha 55

—X—

7.o Páreo — As 17,20 horas — 1.400 m. — Dotações: Cr$ 3.300,00 e Cr$ 660,00.

1 — Palmira 54
2 — M. Preciosa 54
3 — Piraí 56
4 — Condoreiro 56
5 — Condessa 52
6 — Império 50

—X—

8.o Páreo — As 18,00 horas — 1.400 m. — Dotações: Cr$ 3.500,00 e Cr$ 700,00.

1 — Pequenho 58
2 — Gata Negra 54
3 — Salta 55
4 — Canadá 50
5 — Aymoré 52
6 — Invencivel 55

—X—

GARANTIAS: —

O Bolo Acumulado de Cr$ 10,00 — Em Cr$ 15.000,00.

O Bolo Simples de Cr$ 10,00 — Em Cr$ 2.000,00.

O Betting Simples de Cr$ 10,00 — Em Cr$ 1.000,00.

O Betting Uvaranas de Cr$ 10,00 — Em Cr$ 1.000,00.



DEPARTAMENTO DA SEGUNDA DIVISÃO

Inscrição para o campeonato de 1950

O Departamento da Segunda Divisão avisa que está aberta a inscrição dos clubes interessados, para a disputa do campeonato de 1950, na sede da Liga de Futebol Regional de Ponta Grossa, tôdas as terças-feiras e sábados, das 21 horas em diante.

Para melhores detalhes, procurar o seu diretor de futebol, no mesmo local.

(a) João Stocaviack, diretor da Segunda Divisão.

—o—



NECESSITA-SE

Uma pessoa competente como vendedor de um produto americano (novidade), na praça de Ponta Grossa e interior; ótima comissão. Tratar na Colchoaria «Leão». Av. Vicente Machado, 364, com o sr. Leon. (1686-3-3)

EMPREGADA

Precisa-se de uma empregada para casa de três pessoas. Paga-se bem. Tratar à rua Augusto Ribas, 223. (1697-3-3)

VOCE VAI FAZER SUA COMPRA?

TOMAMOS A LIBERDADE E SUGERIMOS: COMPRE MELHOR COMPRANDO POR MENOS E NO CREDIARIO — CERTIFIQUE-SE DESSA VERDADE VISITANDO AS LOJAS DE

* João Vargas de Oliveira S/A *

Onde V. S. encontrará na sensacional oferta de fim de ano, rádios e radiovitrolas RCA VICTOR, PHILIPS, etc., refrigeradores KELVINATOR, máquinas de escrever, somar e calcular REMINGTON, cofres e arquivos de aço FIEL, enceradeiras EPEL, máquinas de costura ALFA, tapetes CONGOLEUM, colchões de mola PROBEL, DIVINO e DIVINO SUPER e inumeros outros artigos

PARA 1950 A PRODUÇÃO DA GAZOLINA BRASILEIRA

SALVADOR, 4 (D.) — A refinaria de Mataripe, que está sendo construida neste Estado, com capacidade para 2.500 barris de petroleo por dia, ou sejam 397.500 litros, deverá ser abastecida, de inicio, com dois mil barris de oleo bruto do campo de Candeias e 500 barris do campo de Itaparica. Está prevista, contudo a possibilidade de expansão atender as necessidades do mercado a região econômica, assim que as reservas e a produção efetiva dos campos petroliferos locais o permitam. Os estudos do C.N.P. parecem indicar a possibilidade da produção de oleos lubrificantes, em face das propriedades que apresentam os oleos crus das campos de Candeias e D. João. A refinaria de Mataripe poderá produzir, diariamente, 1.301 barris de gasolina (325.250 litros) e 900 barris de oleo combustivel (225.000 litros), ou então, 161.385 litros de gasolina, 30.210 litros de querosene, 45.792 litros de oleos Diesel e 131.334 litros de oleos combustiveis. As obras de montagem prosseguem com intensidade, já tendo sido erguidas seis das sete torres principais. Espera-se que, ao finalizar este ano o Brasil poderá orgulhar-se de possuir a primeira refinaria moderna para o trato do petroleo do seu sub-solo.

—(0)—

DR. LAURO MULLER

Ausente até 25-2-50

CHIANG-KAI-SHEK NÃO FUGIRA'



Chiang-Kai-Shek

TAIPH, Formosa, 4 (R.) — Um portavoz nacionalista desmentiu que Chiang-Kai-Shek estivesse negociando a permissão de exilar-se no Japão. Recorda-se que há tempo o generalissimo Chiang-Kai-Shek prometeu que retornaria vitoriosamente á China continental.

50 POR CENTO DE AUMENTO NA PRODUÇÃO DE UM TRATOR BRITANICO

LONDRES, (B.N.S.) — A Organização Nufield tornou publico que tem planos para aumentar em cinquenta por cento a produção do trator «Universal».

Esta decisão foi adotada em vista da magnifica acolhida dispensada ao novo trator no ultramar.

Seu lançamento no mercado verificou-se há cêrca de um ano, tendo-se criado em setembro sua organização de vendas no exterior.

Embora o trator «Universal» seja construido de modos a utilizar as ferramentas já existentes, fabricantes especializados estão preparando para a máquina uma ampla variedade de utensilios facilmente adaptáveis.

CONTINUA A GRÃ-BRETANHA NA VANGUARDA DAS EXPORTAÇÕES DE AUTOMOVEIS

LONDRES, (B.N.S.) — Noticias procedentes de Nova York, veiculam declarações do sr. Alfredo Slone, presidente do Conselho de Administração da «General Motors Corporation» dos Estados Unidos, segundo as quais em 1950 a industria automobilistica britânica exportará mais que a norte-americana, embora sua capacidade de produção seja mais baixa.

Em 1949 as exportações britânicas de automóveis processaram-se no volume anual de mais de 70 milhões de libras esterlinas, enquanto que em 1948 o total foi de 60 milhões, e, em 1938, de 7.250.000 libras.

O FUTURO DA SOMALILANDIA

LONDRES, (B.N.S.) — O govêrno britânico considera sumamente importante é, na verdade essencial o que o govêrno italiano assuma a administração da antiga colônia italiana da Sonalilandia tão cêdo quanto fôr possivel.

Essa a declaração de diretiva feita pelo sr. J. Fletcher Cooke, representantes da Grã-Bretanha na Comissão do Conselho de Fidei comissos da ONU, em sua reunião de 17 do corrente em Genebra.

Acrescentou aquele delegado que já tinham sido iniciadas as negociações entre o Reino Unido ea Itália para a transferência da autoridade no territorio.

A curadoria da colônia dado e a Itália para a transferência decisão tomada pela ONU no ano passado.

E' possivel que o sr. Ernest Bevin, Ministro do Exterior britânico, discuta o assunto com o govêrno italiano, ao deter-se brevemente em Roma, em seu regresso de Colombo.

PERDEU-SE

No trecho da rodovia entre Campo Largo e São Luiz perdeu-se uma roda Chevrolet, pneu 34x7, no dia trinta do corrente, pertencente ao caminhão do sr. Oscar Baer.

Pede-se á pessoa que a encontrou o obséquio de comunicar ao endereço abaixo que será gratificada. Rua Santos Dumont, 471.

Na data de hoje comemora

Dr. Mattos Guedes

CIRURGIÃO DENTISTA

RAIOS X

APLICAÇÕES ELETRICAS — BANHOS DE LUZ

Dentaduras anatômicas — Pontes móveis — Cirurgia da boca

HORAS MARCADAS

Consultório: rua Cel. Dulcidio n. 537

FONE 9-3-9

Vida Militar

DESPEDIDA DE OFICIAIS

— Realizou-se ontem à tarde no Cabinete do Chefe do Estado Maior, a despedida do Major Antonio Pereira Lira, que seguirá para o Rio a fim de cursar a Escola de Estado Maior.

O Cél. Hugo Panasco Alvim, Chefe do Estado Maior, apresentou as despedidas em nome da oficialidade do Quartel General, ali reunida, fazendo votos de felecidades durante o curso.

O Major Pereira Lira agradeceu e ressaltou o espirito de sã camaradagem existente entre a ofocialidade da 5.a R.M.

VERIFICAÇÃO DE INSTRUÇÃO

— Em cumprimento das ordens para fiscalização do inicio do ano de instrução, seguiram para Rio Negro, Pôrto União e Palmas, o Major Alcides Amaral Barcelos; para Castro, Ponta Grossa e Guarapuava, o Cap. Osny Vasconcelos; para Joinvile, S. Francisco, Blumenau, Florianopolis e Lages, o Cap. Brasilio Marques dos Santos Sobrinho.

ENTREGA DE CERTIFICADOS DE RESERVISTA

— Junta de Alistamento Militar de Curitiba está de posse dos certificados de reservista de 3.a categoria, dos cidadãos abaixo mencionados que deverão comparecer àquela repartição para receberem os citados documentos:

Reynaldo Gritz, Placidio Ferreira dos Santos, João Severino Pereira, Miguel de Oliveira, Rolando Baudach, Herondi Gomes do Amaral ,Antônio Ivanki, David da Veiga, Ataliba Barbosa da Silva, Antônio Cezario de França, Antônio Turuda, Ildefonso Gonçalves, Silvio Dias Machado, Bonifácio Flickoski, Lindolfo Matozo Vieira, João Gaznek Filho, Edson Arzua dos Santos, Alfredo Jorge Budant, Eginhard Carl Zimmermann, Severino Gonçalves, Garibaldi Borges da Silva, Constantino Ferreira de Buadros, Adolfo Graciano, Antônio Domingos Madalosso, Ary Lopes, Darcy de Oliveira, Ildefonso Dambiski, Luciano Presta, Osvaldo Gonçalves da Silva, Roberto Alves, Orlando Joukowski, Francisco Mendes, Luiz Antonuncio, Olivir Prestes, Albari Augusto Roque, e Ailton Batista Vieira.

DR. HYGINO ALCIDES TEMPSKI

E

DR. PEDRO DARCI DE SOUZA

ADVOGADOS

Patrocinam ações trabalhistas, civeis e comerciais — Naturalizações e direito dos estrangeiros — Divisões de terras, inventários desquites, cobranças judiciais, etc.

Escritório — Junto ao Expresso Princesa dos Campos, praça Barão de Guarauna, 82, 1.o andar, apartamento 2

Residências — Ruas Francisco Ribas, 736, e Augusto Ribas, 223, respectivamente

Ponta Grossa — Paraná

POSTO ELEITORAL "DIARIO DOS CAMPOS"

Com o fim de facilitar aos que desejam se alistar eleitores, obter transferencia ou segunda vias de titulos, etc., abrimos em nossa redação um posto eleitoral.

As pessoas interessadas poderão procurar, durante o dia, o nosso diretor gerente, ou, á noite, o nosso redator secretario.

Incumbir-nos-emos do encaminhamento dos requerimentos ao cartorio competente, obtenção de certidões, etc.

Podem, pois, os que o desejarem, dispôr do nosso posto eleitoral.

AGUA MINERAL NATURAL ALCALINA

Fonte Ijui

A mais pura e altamente alcalina do Brasil — Procedente do Estado do Rio Grande do Sul — Indispensável para a saude

Recebedores e distribuidores nesta praça: ALMEIDA & MADALOZZO — Rua Comendador Miró, 427 — Fone: 7-3-6

VACINAS MANGUINHOS

— contra a peste da manqueira
— anticarbunculosa (carbúnculo hemático)
— contra a diarréia dos bezerros (pneumoenterite)

Registros numeros 1, 2 e 167 respectivamente na D. D. S. A. do Ministério da Agricultura

PRODUTOS VETERINARIOS MANGUINHOS LTDA.

RUA LICINIO CARDOSO, 91 - CAIXA POSTAL, 1420 RIO DE JANEIRO

Distribuidores exclusivos nos Estados do Paraná e São Paulo:

ASSISTENCIA BRASILEIRA DOS CRIADORES LTDA.

RUA DO CARMO, 31 - 3.o ANDAR — SÃO PAULO

REPRESENTANTE-VIAJANTE

Grande fábrica de folhinhas procura vendedores ativos em tôdas as zonas. Mostruário com 100 modelos diferentes. Otima comissão e adiantamento.

Solicite informações agora mesmo à Fábrica Paulista — São Paulo — Caixa postal, 2286

Prefeitura Municipal de P. Grossa

Balancete da Receita e Despesa do dia 2 de janeiro de 1950

DEPARTAMENTO DE CONTABILIDADE — CAIXA

DEBITO

Saldo anterior				26.343,90
VALORES EM DEPOSITO				
Bco. Comercial do Paraná S/A.				
Selos e comissões s/cobrança			6,00	
RECEITA ORDINARIA.				
TRIBUTARIA.				
a) Impostos.				
0.1 Imposto Territorial Urbano	126,00			
0.2 Imposto Predial Urbano	8.021,30			
0.4 Imposto de Licença	880,00			
0.5 Imp. de Reg. de Veiculos	1.070,00			
0.9 Imp. s/Diversões. Publicas	89,80	10.187,10		
b) Taxas.				
1.1 Taxa Predial p/Bombeiros	1.015,50			
1.3 Emolumentos em Geral	3.967,00			
1.5 Limpeza Publica e Part.	448,50	5.431,00		
INDUSTRIAL				
3.2 Agua e Esgotos		423,00		
DIVERSAS				
4.4 Renda dos Cemitérios		265,00		
RECEITA EXTRAORDINARIA				
5.2 Divida Ativa	3.708,40			
5.4 Calç., Custo dos Serviços	500,00			
5.5 Multas em Geral	336,00			
5.8 Venda de Placas	2,00	4.546,40	20.852,50	
CREDORES DIVERSOS			14,80	20.873,30
Quota de Previdência				
				47.317,20

CREDITO

VALORES EM DEPOSITO.		
Bco. Comercial do Paraná S/A.		
P/ cobrança de n/ titulo N.o 687 c/ Laiza S. Vargas e Marcopha V. Bueno	50,00	
Idem, N.o 714 c/ Alois Weis	500,00	
SERV. DE ASSISTENCIA AO FUNCIONARIO MUNICIPAL		
Bco. Comercial do Paraná S/A.		
N/ depósito, conf. ficha N.o 14267	900,00	
ENCARGOS DIVERSOS		
8.99.4.a) — Despesas Imprevistas.		
Bco. Comercial do Paraná S/A.		
Selos e comissão bancária	6,00	1.456,00
		45.761,20
		47.317,20

BALANÇO:

Saldo	45.761,20
Saldo — Banco Comercial do Paraná S/A	474.100,00

Confere: Em 2 de Fevereiro 1950. (a) Alcides Rolim Borba, tesoureiro. — Visto:
(a) João Vargas de Oliveira, prefeito municipal

Pequenos Anuncios

VENDE-SE

Vende-se um Caminhão Chevrolet 1941 completamente reformado em ótimo estado pneus novos, equipado com reboque. Grande ocasião.

Ver e tratar no Posto de Gazolina Rizental. Fone 1-3-5.

(1685-3-3)

ALUGA-SE

Aluga-se uma casa de madeira, sita à rua Sergipe, nesta cidade. Tratar à rua 15 de Novembro, 316. Exige-se fiador.

OFICINA RADIO ELETRONICA

Concertos e reformas de rádios de qualquer tipo e marca — aparelhos electricos — tests e analisadores.

Rua Paula Xivier n.o 1.333.

BAR Á VENDA

Vende-se em Pirai do Sul o Bar e Restaurante «APUCARANA» o mais bem montado naquela cidade.

Tratar com o proprietario José Nocera Ribas, naquela cidade. (1630-15-19)

PRECISA-SE

Um garçon e uma garçonete em pratica.

Tratar no Restaurante e Café Comercial à rua 15 de Novembro, 372. (1647-15-24)

CAMINHÕES

Necessita-se de caminhões para puxar toras à vinte quilometros desta cidade.

Serviço efetivo. Tratar com João de Paula Filho, à rua Cel. Bittencourt, 57.

(1665-3-28)

ALUGA-SE

Amplo depósito, à avenida Ernesto Vilela, com piso de cimento, espaçoso pátio, próprio para industria, oficina mecânica ou instalação similar. Tratar com Nelson, pelos telefones 761 e 179. (1570.3.4)

VENDE-SE

Um tôrno mecânico; uma serra circular; 3 motores elétricos; uma vitrine interna e um banco para carpinteiro. Preço de ocasião. Ver e tratar à av. Ernesto Vilela, 769. (1682.10.1)

TELHAS

A Olaria São Bento de Domingos Luiz, Prudentopolis, dispõe de grande quantidade de telhas (tipo francesa) de primeira qualidade, a Cr$ 700,00 o milheiro na fabrica e Cr$ .. 750,00 no deposito em Prudentopolis. Grande estoque de telhas goivas e tijolos a preços sem concurrencia. Vendas a prazo. A vista com desconto. (1591-1m-10)

CAFE' EM GRÃO

FARINHA DE TRIGO
FARINHA DE CENTEIO
ALFAFA PARA PRONTA ENTREGA

ROMEU HOSTIN SAMY
Av. Fernandes Pinheiro, 286
— Fone: 5-7-6 —
(1661-1m-27)

ALUGA-SE

Loja e residência na rua 15 de Novembro, esquina cel. Dulcidio. Tratar pelos fones 761 e 79, com Nelson. (1572.3.4)

VENDE-SE

Dois lotes de terreno situados na rua Cap. Góes Moraes, fundos da av. Visconde de Mauá, 721. Tratar na rua Balduino Taques, 1.311. (1636-20-20)

VENDE-SE

EM ITAIACOCA

Um terreno com mais ou menos 30 a 60 alqueires de ótimas terras para cultivar, situado anexo a estrada de rodagem de P. Grossa.

Procurar Sebastião Constante de Lara comerciannte em Serradinho — Itaiacoca.

(1684-20-2)

PRESTESA UNICA — SERIEDADE ABSOLUTA

A Casa Iris começará 2a. feira dia 6

A SUA ESTRONDOSA E ESPETACULAR QUEIMA DE SEDAS E TECIDOS DE ALGODÃO POR PREÇOS VERDADEIRAMENTE ARRAZADORES

— EIS ALGUNS PREÇOS DA FANTASTICA QUEIRA —

Sêda pura natural estampada	25,00	Patu, largura 0,90 — todas côres	20,00	Não enrruga, lindos padrões	20,00
Tafeta liso — todas as côres	8,50	Sêda lisa	5,80	Linho sêda estampado	12,50
Tafetá xadrez, lindos padrões	10,800	Sêda Estampada, largura 0,80	10,00	Lumier — 1,40 largura	30,00
Setim lingirie — todas côres	18,00	Sêda estapada, largura 0,90 — mixta	20,00	Setim Dichese, 0,95 largura	35,00
Faile, largura 1,00 — todas côres	30,00	Opala estampada	6,00	Crepon Anaruge	6,50
				Morim em côres — peça com 10 m.	42,00

CASA IRIS A UNICA QUE VENDE POR PREÇOS QUE ABAFAM QUALQUER LIQUIDAÇÃO

CASA IRIS: — RUA CORONEL CLAUDIO, 60

Quais as melhores casas comerciais e escritorios técnicos de P. Grossa

Sensacional concurso instituido pelo «DIARIO DOS CAMPOS»

Damos prosseguimento ao nosso concurso para indicar quais as melhores casas comerciais e escritórios técnicos de Ponta Grossa, em cada um de seus ramos.

Este certame, que vem despertando grande interêsse entre os nossos leitores, será encerrado no dia 28 do corrente, quando então tornaremos público quais os estabelecimentos mais votados e faremos referências especiais aos mesmos, dando ampla divulgação, a fim de que se tornem conhecidos não só do publico pontagrossense, como também do publico do interior.

\- - -

Participarão dêsse cotejo de emulação e recomendação casas pertencentes aos seguintes ramos:

1) casas vendedoras de rádio-receptor e artigos de importação;
2) agências de automoveis ou casas especializadas em vendas de peças para automóveis;
3) alfaiatarias;
4) oficinas mecânicas;
5) hoteis;
6) fábricas de móveis;
7) casas de artigos para homens;
8) casas de modas e outros artigos para senhoras;
9) casas de tecidos e armarinhos;
10) fábricas de balas;
11) fábricas de café moído;
12) farmácias;
13) cinemas;
14) casas especialistas em sapatos para homens e senhoras;
15) fábricas de bebidas;
16) bombas de gasolina;
17) escritórios de advocacia;
18) gabinetes dentários;
19) tinturarias;
20) ourivesaria e relojoaria;
21) casas de retalhos em fazendas de tôda a qualidade;
22) livrarias e estabelecimentos gráficos;
23) escritórios de engenharia.

\- - -

Eis o resultado da apuração até a presente data:

Casas vendedoras de rádio-receptor e artigos de importação:

João Vargas de Oliveira S. A. 48
Casa Blanc 25
Eduardo G. Virmond ... 9
Hermes Macedo S. A. .. 6

Agências de automoveis ou Casas especializadas em vendas de automoveis:

João Vargas de Oliveira S. A. (Ag. Dodge) 28
S.A. Zacarias (Agência Pontiac) 9

Alfaiataria:

Alfaiataria Rocha 26
Emílio Andreatta 9
Alfaiataria Gomes 9

Oficinas Mecânicas:

Mecânica Justus, Feltrin S. A. 22

Bombas de gasolina:

Pôsto Atômico (oficina especializada — acumuladores) 21

Casas de artigos para homens:

O. Carta e Cia. 148
Chaiben Chega 87

Casas de modas e outros artigos para senhoras:

A Modelar 23

Casas de tecidos e Armarinhos:

Casa São João 149
O. Carta e Cia. 124
Casa Iris 98
Casa Marlene 37

Fábrica de Café Moido:

Café Santa Terezinha ... 14
Café Americano 4

Farmácias:

Farmácia Mércur 146
Farmácia Santana 101
Farmácia Silveira 8
Farmácia Rosas 4
Farmácia Milka 2

Escritórios de Advocacia:

Dr. A. Cunha Neto 132
Dr. Higino A. Tempski . 111
Dr. Pedro Darci de Sousa 111
Dr. J. S. Pereira Ramos 82
Dr. Mário Lima Santos . 9
Dr. J. Ruyter Teixeira .. 9
Dr. Manoel Braga Ramos 4
Dr. Raul P. Machado .. 1

Ourivesarias e relojoarias:

Casa Romano 19
Relojoaria Rocha 17
Nicolau Gravina 8

Casas de retalhos em fazendas de tôda a qualidade:

Casa de Retalhos Uvaranas 35
Casa dos Milegres 16

Livrarias e estabelecimentos gráficos:

Montes e Pereira 8
Raicoski e Traple 5

Fábrica de Móveis:

Casa de Móveis Jacob Faintych 45
Casa Pietrobeli 15

\- - -

O coupon que deverá ser preenchido é o seguinte:

A MELHOR CASA (OU ESCRITORIO TECNICO)

DO RAMO DE .....

DE PONTA GROSSA E' .....

.....

VOTANTE .....

As Inaugurações

EDUARDO PALMERIO

S. PAULO, (S.N.P.) — Foi realmente, à maneira social-progressista que se comemorou o 396.o aniversário de S. Paulo. Grandes e muitas inaugurações. Pequenos e poucos discursos. O publico paulistano, nesse dia, passou a contar com inumeros melhoramentos, e por isso sentiu na sua própria vida, na melhoria de muitas coisas, a passagem do aniversário da sua querida cidade Nada faltou para emprestar ás festvidades a vibração e o entusiasmo que a data merece e que o dinamismo do atual govêrno proporcionou. Não faltou sequer o ceticismo venenoso dos jornais oposicionistas que, não podendo esconder dos seus leitores pelo menos a sumula dos acontecimentos, trataram de denegrir e diminuir o valor de tudo o que foi inaugurado. Quer dizer, o êxito das festas comemorativas do aniversario de São Paulo foi completo.

Logo cedo, o governador deixou o palácio para iniciar as festas de inauguração decorrentes não de um ano todo de administração, mas de um pequeno lapso, porquanto rara é a semana, rarissimo o mês, em que novas e importantes obras publicas não são iniciadas ou inauguradas. No dia de ontem, o entusiasmo publico atingiu o auge, pois as solenidades marcavam rapidas e avançadas etapas do progresso bandeirante que se estendem da Capital ao Interior, como por exemplo, o trecho da Via Anhanguera entre Jundiai e Campinas. Por toda parte foi o sr Adhemar de Barros aclamado por grande multidão de paulistas que, sem distinção de classes e de partidarismo politico, frzia questão de patentear ao chefe do governo bandeirante a sua gratidão pelo grande esforço desenvolvido e inteligentemente dirigido no sentido de progresso de São Paulo, um progresso que se reveste de feição prática e eminentemente humanitária.

Serviram estas festividades de ensejo a um espontâneo teste de popularidade e estima do governador Adhemar de Barros. Sem nenhum preparo, precedidas apenas de ligeiras notas dos jornais sobre o programa de inaugurações, o povo afluiu aos diversos locais onde se realizaram, improvizando as mais cativantes provas de apoio e entusiasmo que pode receber um homem publico. Aqueles que pensavam haver destruido à custa de manobras da baixa politicagem a popularidade do grande lider, devem, agora, estar inteiramente decepcionados. O governador de S. Paulo recebeu na nova av. Campos Eliseos; aberta e concluida em poucos dias, a mais estrondosa manifestação popular destes ultimos tempos. De nada valeram as manobras de agitadores que alguns minutos antes da chegada do governador lá estiveram espalhando boletins mentirosos e tendenciosos, procurando com isso envenenar os animos, esfriar o entusiasmo e empanar o brilho da inauguração da suntuosa artéria.

O sr. Adhemar de Barros foi recebido delirantemente pela multidão que lotava inteiramente a ampla via publica. Assistiu ao desfile de centenas de milhares de pessoas e ouviu os vivas espontâneos e entusiásticos com que o saudavam homens, mulheres e crianças. Foi uma resposta aos semeadores de discórdia, aos inimigos de S. Paulo, que aproveitam até mesmo dos beneficios que o govêrno faz ao povo para sugerir a desconfiança e o ceticismo. Mas acontece que o povo é realista, acredita mais no que vê do que no que ouve. E o que se via, naquele momento, era um grande governador inaugurando uma grande obra. Nada mais.



Querem os deputados reeleger-se de qualquer geito..

COMO NÃO CONTAM COM PRESTIGIO POPULAR, PRETENDEM REFORMAR A LEI ELEITORAL PARA ESSE FIM

RIO, 4 (D.B.) — Divulga-se que há um movimento no Palácio Tiradentes, no sentido de que às direções dos partidos seja concedida competência para indicar certa percentagem dos elementos de suas bancadas, independentemente de votação obtida no pleito eleitoral.

À frente dêsse movimento encontra-se o sr. Cirilo Junior, presidente da Câmara, e dele participam inumeros deputados.

Estuda-se a apresentação de uma emenda à Lei Eleitoral, determinando a adoção do sistema em causa. Já está sendo feita a «cabala» dos votos necessários para o êxito do empreendimento.

O texto da emenda ainda não foi redigido. De modo que não se sabe se os partidos, ao registrarem seus candidatos, deveriam indicar desde logo os da sua preferência, ou se depois das eleições manifestariam sua vontade relativamente ao assunto.

Os que estão à frente do movimento defendem a idéia, afirmando que na maioria dos casos os melhores deputados — aqueles que mais se dedicam aos assuntos parlamentares — não podem cuidar de politica, isto é, vêem-se impedidos de angariar votos.

Dizem ainda que «um deputado de alta qualidade não pode estar todos os dias fazendo propostas que agradem seu eleitorado». E frizam que tais representantes, justamente aqueles que mais honram o parlamento, não voltarão ao Congresso, a não ser que sejam amparados pelos respectivos partidos. O «slogan» dos defensores da tese é «elevação do nivel cultural do Parlamento».

Exatamente como se atina logo, aquela estulta idéia partiu de deputados como o sr. Cirilo Junior, cuja reeleição é muito duvidosa. O argumento «qualidade» para se amarrar o «sábio» à cadeira do parlamento, também não convence. E não convence porque, sendo o sr. Café Filho o mais operoso membro da Câmara, é, ao mesmo tempo, o unico parlamentar que se quiser poderá se eleger para o parlamento facilmente em qualquer circunscrição do país. Esse seu prestigio decorre do árduo trabalho que desenvolve no plenário e nas comissões, em benefício coletivo.

O mesmo não se poderá dizer dos «professores» Cirilo Junior, Honório Monteiro, Gabriel Passos, Gustavo Capanema e outros, que o povo não conhece pessalmente, nem de memória, como Fernando Flores, como autores de qualquer trabalho importante no Congresso.

DR. CARLOS DESZAUNET NETO
Médico

Comunica a seus prezados clientes e amigos que transferiu seu consultório médico para a rua Augusto Ribas, 371.

ESCOLA TECNICA DE COMERCIO PONTAGROSSENSE
MATRICULA

Comunico aos srs. interessados uqe de 1.o a 15 de fevereiro se encontrará aberta a inscrição para matrícula nas diferentes séries do Curso de Contador.

IVONE HUBER, secretária

ESCOLA TECNICA DE COMERCIO PONTAGROSSENSE
EXAMES DE 2.a EPOCA

Levo ao conhecimento dos interessados que se encontrará aberta de 1.o a 10 de fevereiro a inscrição para os exames de 2.a época.

IVONE HUBER, secretária

GINASIO PONTAGROSSENSE
MATRICULA

Comunico aos srs. interessados que de 1.o a 15 de fevereiro se encontrará aberta a inscrição para matrícula nas diversas séries do curso ginasial.

IVONE HUBER, secretária

GINASIO PONTAGROSSENSE

Comunico aos interessados que de 1.o a 10 de fevereiro estará aberta a inscrição para os exames de admissão ao curso ginasial diurno e noturno.

IVONE HUBER, secretária

GINASIO PONTAGROSSENSE
EXAMES DE 2.a EPOCA

Levo ao conhecimento dos interesados que de 1.o a 10 de fevereiro se encontrará aberta a inscrição para os exames de 2.a época.

IVONE HUBER, secretária

AGENTES

Desejamos nomear para esta e cidades vizinhas, pagando alta comissão. Negócio fácil e honesto. Informações: H. E. CASTELLI, rua Barão de Itapeininga, 221 - sala 907 — São Paulo.

A FRAQUEZA

E' A PORTA ABERTA PARA TODAS AS DOENÇAS
IODOLINO DE ORH
EVITA A DEBILIDADE, DA' APETITE, SAUDE, FORÇA E ENERGIA



IODOLINO DE ORH
REMEDIO DOS PALIDOS, ANEMICOS E SOBRETUDO CONVALESCENTES

A PRISÃO DE VENTRE

Torna o individuo colérico, glutão e sonolento. Nestas condições de saude, não pode prosperar. Evacuar todos os dias, tonificar e curar o estômago, descongestionar o figado, facilitar a circulação do sangue, eis o que é preciso para tornar a vida normal e triunfar pela atividade.

AS PILULAS DO ABBADE MOSS
ELIMINAM A PRISÃO DE VENTRE

PARANAENSE!

A aureóla moral social e politica que circunda a figura expressiva do nosso partido BENTO MUNHOZ DA ROCHA, é o eloquente atestado que recomenda-o para o alto posto de condutor da térra dos pinheirais justo motivo de satisfação dos sinceros amigos deste previlegiado pedaço do nosso Brasil.

Votar nele, é ter hoje cumprido um sagrado dever de patriotismo, e futuramente a consciencia exultante de alegria, pela actuação administrativa, que proporcionará ao nosso Estado, a sua comprovada honestidade.

Joanino Sabatélla

CAMINHÃO À VENDA

Vende-se um Chevrolet 1942, em perfeito estado e completo. Preço de ocasião. Tratar na rua do Rosário n. 6, nesta cidade. (1703-6-5)

HOJE, DOMINGO — EM DUAS SESSÕES:

Jornal Brasileiro — Metro Jornal Cova das Serpentes (trailer)

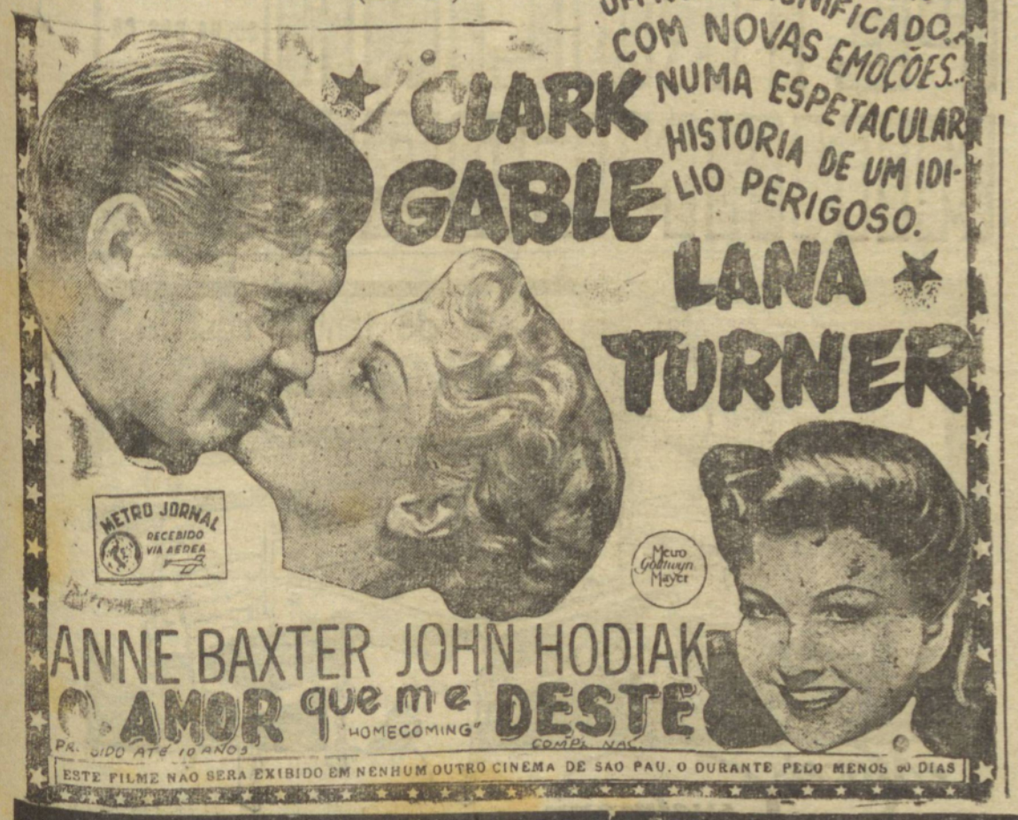

RENASCENÇA
O CINE LIDER DA CIDADE
FONE. 3-0-4

HOJE — Em Matinée das Moças:
I
Jornal Brasileiro
II
Pisando em Brazas
trailer
III
Inocência
trailer
IV
Cova das Serpentes
trailer
V
ODIO QUE MATA
Drama da Fox, com MERLE OBERON e GEORGE SANDERS
VI
AVES DE RAPINA
Drama da Universal, com JOHN PAYNE, JOAN CAULFIELD e DAN DURYEA

QUINTA-FEIRA:
PISANDO EM BRAZAS
Formidável comédia da Metro, com
RED SKELTON e
ARLENE DAHL
Não percam o melhor filme de RED SKELTON

SABADO:
O grandioso filme brasileiro
INOCENCIA
com MARIA DELLA COSTA, CLAUDIO NONELLI e SADI

CABRAL

No próximo domingo, em duas sessões:



Um dos mais terriveis mistérios da alma humana, desvendado num filme sem igual!

Um filme que é um novo e brilhantíssimo capítulo da história do cinema!

EM PONTA GROSSA, O FAMOSO SOPRANO GENY SCLOS SUTZ BICCA



Geny Sclowitz Bica

Excursionando pelas capitais e interior brasileiro, encontra-se em Ponta Grossa, o soprano Sclowitz Bica, dicipula da grande Benzanzoni Lage que no próximo dia 8, as 9 horas, no auditorio da Rádio P.R.J.-2, realizará um recital de canto, programa esse só de auditorio.

Geny, vem de uma tourné vitoriosa, pelos Estados de M. Gerais, Goiaz, M. Grosso e S. Paulo.

MAIS UM ESCORCHAMENTO ORDENADO PELO GOVERNO

Para as simples transações entre particulares está sendo exigido o imposto de vendas e consignações

O governo do sr. Moisés Lupion está, inegavelmente, dominado pela volupia dos tributos. Aumenta o imposto territorial, primeiro. Depois, autoriza a bi-tributação de bebidas alcoolicas. Logo depois, aumenta, em cincoenta por cento, o imposto sobre vendas e consignações. E não fica ai. Dispondo de um poder legislativo que lhe é submisso, graças à subserviencia da maioria dos deputados, representantes do PSD, estuda outras modalidades para escorchar o povo.

Isso é feito com leis, cegamente aprovadas pela Assembléa Legislativa, ou mesmo sem leis, através de simples e ilegais «autorizações».

Vejamos a ultima investida, bem recente, do governo do sr. Moisés Lupion, no seu afã de raspar dos bolsos do pobre contribuinte quantos cruzeiros possa.

O decreto Lei n.o 650, de 20 de julho de 1947, assinalado pelo sr. Moisés Lupion logo depois de sua posse, regulou o Imposto de Vendas e Consignações.

O artigo 1.o desse diploma legal resa o seguinte:

« O imposto de vendas e consignação que incide sôbre operações e transações comerciais, efetuadas no territorio do Estado, por comerciantes, produtores e industriais, será devida sempre que se realizar qualquer dessas operações ou transações semelhantes, sem distinção de origem, destino e especie dos produtores ou serviços e arrecadar-se-á em selos especiais de acordo com este decreto-lei».

E' isso o que preceitua a lei. E' obvio que estão sujeitas ao imposto de vendas e consignações apenas as operações ou transações de carater comercial.

Um produtor que venda a um comerciante, por exemplo, uma partida de feijão ou de arroz, deve pagar o imposto de vendas e consignações. O comerciante, por sua vez, quando vender essa partida de feijão ou de arroz, está, igualmente, sujeito ao pagamento do tributo.

Entretanto, não o está um particular que venda, por exemplo, uma escrevaninha ou um guarda-roupa de sua pertença.

Mas o governo do Estado, ávido de arrecadar tudo quanto possa, está, agora, exigindo o pagamento do imposto de vendas e consignações até mesmo quanto às simples transações particulares!

Esteve em nossa redação conhecido cidadão aqui residente. Comprou ele um automovel para seu uso particular. Comprou-o de um chofer de praça. Dirigindo-se à Inspetoria de Veículos, para a transferencia da licença do automovel, foi cientificado que, antes, deveria pagar, na exatoria de rendas estaduais, o imposto de vendas e consignações. O automovel custou-lhe cem mil cruzeiros. Deveria, assim, pagar, de imposto de vendas e consignações tres mil cruzeiros!

Um chofer que adquira um automovel ou um caminhão para trabalhar, terá, tambem, de pagar o imposto de vendas e consignações, à razão de tres por cento sobre o valor do veículo!

Aquele cidadão obtemperou que nunca foi feita essa exigencia sobre simples operações de automoveis entre particulares.

— Mas — responderam-lhe na Inspetoria de Veículos — recebemos ordens, e temô-las de cumprir.

E ai está mais um gravame que o governo do sr. Moisés Lupion atira às costas do povo. Até os particulares, em suas trocas ou vendas, sem carater comercial, estão sujeitos ao pagamento daquele imposto.

A lei não prescreve isso. Prescreve, sim, que o tributo incide apenas sobre operações comerciais. Logo, cabe aos interessados recorrer ao poder judiciario.

Há, porem, os que, por serem infensos a tais recursos judiciais, preferem pagar mais esse imposto ilegal.

E concluimos nós, como, por certo, conclue o povo:

— Si toda essa arrecadação, arrancada do povo, numa epoca prenhe de dificuldades, estivesse servindo apenas para construção de estradas, de educandarios, para solução dos problemas de ordem social e relacionados com a saude publica, conformar-se-iam, ainda, os que faezm não pequenos sacrificios para pagar esses tributos.

O sentimento de revolta, porem, está em que grandes parcelas do erário publico estão servindo para as festinhas pomposas, com celebridades de radio especialmente contratadas, para aquisição de ricas limousines para o Palacio São Francisco, para as Secretarias e para todos os Departamentos, para as excursões dispendiosas, para as ostentosas propagandas partidarias...

Chega de «Paraná Maior»!

Fala o trabalhador

PAGARAM OS INOCENTES PELOS PECADORES — UM APELO QUE FAZEMOS À INDUSTRIA LAMINADORA S. A.

Recebemos um apelo de um trabalhador ferroviario em favor de colegas seus que expendem o seu labor em outro setor. Dando agasalho a essa missiva, desejavamos fazer um apelo aos diretores da Industria Laminadora S.A. para que pague o abono de fim de ano aos seus operarios.

Consoante se vê por essa carta, o abono ia ser pago. As importancias correspondentes já haviam sido postas em envelopes para aquele fim.

Mas um dos diretores surpreendeu tres operarios palestrando na hora de serviço e resolveu impingir um castigo coletivo...

Convenhamos que a falta em apreço é muito leve para ter suscitado uma punição dessa ordem. De outro lado representa ela uma intranquilidade, pois pagaram os inocentes pelos pecadores.

Mas não desejamos, só porisso mover uma campanha contra a Industria Laminadora S.A. Ao revés, dirigimos aos seus diretores um caloroso e corial apelo para que paguem esse abono aos seus operarios.

Eis a carta a que nos referimos:

«Ponta Grossa, 2 de fevereiro de 1950
Ilmo. Snr.
José Hoffmann
M.D. Diretor do DIARIO DOS CAMPOS
Nesta cidade
Presado Sr.

E' por meio desta, que venho a presença de V. Excia. citar-lhe um fato, qual julgo seja injusto, é o seguinte: Os operarios da Industria Laminadora S.A. não foram contemplados com o abono de Natal no ano p. findo. Teve por motivo o seguinte: Depois de já todo envelopado, a importancia correspondente ao abono, foi sustado o pagamento, só porque um dos socios da referida industria encontrou 3 operarios em palestra na hora de trabalho. Ora, sr. Diretor, por causa de 3 operarios infratores nos seus deveres, todos os demais, sofreram as consequencias, desse desleixo em serviço, qual não julgo justo, é de meu parecer que esses operarios, tambem tenham o seu abono.

Como é de conhecimento de V.S., a maioria dos funcionarios da União, militares, etc. receberam o abono, trasendo em consequencia a majoração de impostos, selos de educação e saude e, com isto veio refletir no nosso comercio, com a elevação no preço dos artigos. Portanto, esses mesmos operarios, estão sofrendo as consequencias desses fatos.

A V.S., Snr. Diretor, estou dirigindo este apelo por ter sido V.S., o meu «Leader» nas eleições passadas, e nas proximas tambem o será, pois, reconheço quão benefica, tem sido a atuação de V.S. no cenario politico, e quanto tem se debatido V.S. em prol de nossa classe (ferroviarios) nas colunas do valoroso jornal DIARIO DOS CAMPOS.

Sem mais, desde já hipoteco os meus mais sinceros agradecimentos.

Epaminondes Joslin
(ferroviario)».

Do país pelo telegrafo

CRITICANDO O GOVERNO

RIO, 4 (D.B.) — Transcrevendo a circular expedida pelo presidente Dutra, em caráter confidencial, aos ministros, recomendando-lhes medidas para redução dos gastos com pessoal no exercício de 1950, o «Diário de Noticias» escreve:

«Para significação, reproduzimos a mencionada circular, de cuja leitura depreende-se que o govêrno será intransigente com os pequenos funcionários e servidores desprotegidos em geral, ao passo que no uso da liquidação do mandato, não terá mãos a medir para providencias dê puro favoritismo, como as recentes nomeações no Tribunal de Contas.»

PEREIRA LIRA QUER SER SENADOR

RIO, 4 (D. B.) — Ainda a respeito da politica paraibana, «A Manhã», que se publica sob a orientação de Pereira Lira, anuncia que sua candidatura ao Senado está sendo apoiada por elementos do P.S.D. e da U.D.N., além de outras correntes do Estado, acrescentando: «Apoiam-no, igualmente, elementos das classes trabalhadoras, estudantes, empregados comerciais e funcionalismo publico.»

TREMORES DE TERRA NO RIO GRANDE DO NORTE

RIO, 4 (DB) — Telegramas procedentes de Natal, informam que continua sendo sacudido por constantes tremores de terra o municipio de Itaretama naquele Estado. A area onde são observados tais fenomenos está compreendida entre as serras de Feiticeiro e Cabugi sendo que este é o ponto mais elevado do territorio do Rio Grande do Norte.

"CALMARIA"

RIO, 4 (D. B.) — «A Manhã» publica a charge intitulada «Calmaria» e com a seguinte legenda: «Pois é... politicamente falando, o mar está calmo. Calmo, heim? Mas de vez em quando um naufraga...»

NÃO BAIXARA' O CAFE'

RIO, 4 (D.B.) — O comendador Geremias Lunardelli, cognominado «o rei do café, declarou que êsse produto jamais voltará à precária situação de 1929.

O CUSTO DO ENSINO SECUNDARIO

RIO, 4 (D.B.) — Objetivando debater a atualização da portaria 204, reuniram-se às 15 horas de ontem os representantes dos sindicatos dos professores, sob a preidência do diretor do Ensino Secundário.

Durante a reunião, o diretor comunicou estar de posse de dados completos sôbre o custo do ensino, tendo concluido, inclusive, que a grande maioria dos colégios do Rio de Janeiro dispende nos salários aos professores apenas 40 por cento de sua renda. Os dados servirão de base para as resoluções que serão tomadas oficialmente.

(0)

NEGADO MANDADO DE SEGURANÇA AOS COMUNISTAS

RIO, 4 (D.B.) — As câmaras reunidos do Tribunal de Justiça do Estado do Rio julgaram ontem o mandado de segurança interposto pelos membros da extinta bancada do Partido Comunista, cujos mandatos foram cassados pela Assembléia Legislativa.

Pela maioria de votos, o Tribunal de Justiça indeferiu a segurança impetrada, por aqueles ex-deputados, contra os votos dos desembargadores Oldemar Pacheco e Côrtes Junior.

DINHEIRO DO I.A.P.C. AOS JORNALISTAS...

SALVADOR, 4 (D.B.) — Repete-se aqui o caso do escândalo do I.A.P.C. de Belo Horizonte. Causou comentários a abertura relâmpago da Carteira Imobiliária do Instituto, distribuindo oito milhões de cruzeiros entre cinquenta pessoas, das quais apenas oito lograram 300.000, e dentre essas, na sua qualidade de jornalista, o deputado Luiz Viana Filho. Foram contemplados com o empréstimo um jornalista de cada jornal baiano, inclusive o do órgão comunista «Momento». Figuram na relação dos aquinhoados até comerciantes!

Como se vê, o caso aqui foi mais vergonhoso do que em Belo Horizonte, pois a contemplação dos jornalistas sugere uma espécie de subôrno...

NOVO DERRAME DE DOLARES FALSOS

RIO, 4 (D.B.) — Houve novo derrame de dólares falsos aqui e em São Paulo, estando em diligências os policiais de ambas as capitais.

NÃO SUBIRA' O PREÇO DO PÃO

RIO, 4 (D.B.) — O presidente do Sindicato dos Proprietários de Padarias desmentiu a notícia, veiculada nesta capital, de que a classe estaria se movimentando visando a majoração do preço do pão no Rio.

(0)

REPERCUTIU FORTEMENTE O "CASO" DO I. A. A.

RIO, 4 (D.B.) — A repercussão do caso do I.A.A. é muito forte nos meios politicos e administrativos, dizendo-se que o presidente Dutra desceu às pressas de Petrópolis a fim de solucioná-lo.

Garante-se a publicação ainda hoje do ato tornando sem efeito a nomeação de Neto Campelo, mas até agora nada se pode dizer ao certo sôbre o nome do sucessor. Enquanto várias fontes, inclusive os matutinos, apontam Collet, apuramos não haver contra-indicação ao nome de José Pessoa.

AINDA O SINISTRO DO TUNEL DAS LARANJEIRAS

RIO, 4 (D.B.) — A respeito do sinistro do tunel Laranjeiras, presume-se que a causa tenha sido faisca elétrica, pois havia um fio de cobre ligando o interior do tunel com o exterior, para levar energia. As obras do tunel são de grande envergadura, delas participando, além de grande numero de trabalhadores brasileiros, muitos operários especializados vindos da Itália.

CETICISMO EM TORNO DAS CONVERSAÇÕES MINEIRAS

RIO, 4 (D.B.) — O ceticismo com que os círculos politicos encaram as conversações mineiras, confirma-se através do seguinte tópico:

«Mau grado a insistência com que se vem anunciando a reunião dos presidentes dos partidos mineiros, em Belo Horizonte, sob os auspícios de Milton Campos, e para efeito de encontrar-se o candidato comum à sucessão do Catete, podemos informar — confirmando o que a respeito temos noticiado — que não há nada de positivo acêrca da matéria. Se alguma reunião tem-se realmente em vista, a mesma não apresenta a amplitude que se lhe quer emprestar.»

O jornal salienta o alheiamento da ala liberal «à conferência de Belo Horizonte» e que Capanema e Luz não foram consultados.

FEDERAÇÃO DAS CAMARAS DE COMERCIO ESTRANGEIRAS

RIO, 4 (D.B.) — Realizou-se na Associação Comercial uma reunião da assembléia geral convocada para deliberar sôbre a fundação da Federação das Câmaras de Comércio estrangeiras no Brasil. O conclave contou com a presença de grande numero de delegados dos paises europeus e americanos. Pelas normas estatutárias, aprovadas por unanimidade, a presidência da nova entidade caberia ao sr. João Daudt Oliveira.

QUAIS AS MELHORES CASAS COMERCIAIS?

Interêsse desusado vem provocando a realização do momentoso concurso que instituimos a fim de apurar qual a casa comercial ou escritório técnico de Ponta Grossa que goza da preferência do povo. Vimos publicando diariamente os resultados que vêm sendo apurados e, no final, faremos menções especiais aos vencedores do concurso para que fiquem conhecidos do publico.

O certame em questão terá o seu termo no dia 28 do corrente. Entrementes, o leitor encontrará em outro local o «coupon» que poderá preencher manifestando a sua opinião.

VENDEDORES

Preciza-se DOIS exije-se que seja relacionado no comercio de Seccos e Molhados, paga-se boa comissão — Tratar no Armazem Brasil.

Av. Ernesto Vilela 527 — Nova Russia. (1702-4-5)

PRECISA-SE

Alugar uma casa em ponto de comércio, no centro ou em um dos bairros da cidade. Informações ao sr. João, tel. 460.

(0)

MACHINA DE ESCREVER

Vende-se uma quasi Nova com 120 ESPAÇOS preço de ocasião. —ARMAZEM BRASIL, Av. Ernesto Vilela 527 — Nova Russia. (1701-4-5)

MOÇA

Senhora distinta, precisa de uma moça de boa aparencia, que saiba ler e escrever bem, para viajar como secretaria, no Estado.

Tratar no Hotel Central com Madame Simão.

PARA A DEFESA DO HEMISFERIO

WASHINGTON, 3 (R.) — Soube-se què a Junta Inter-Americana de Defesa elaborou um plano preliminar referente à defesa dos paises americanos no caso de uma agressão externa. O referido plano prevê a quantidade de tropas disponíveis nos paises americanos, bases, posições estratégicas e outros problemas importantes para a defesa do hemisfério ocidental.

(0)

PARA IMPEDIR O AVANÇO COMUNISTA NA ASIA

WASHINGTON, 4 (R.) — O senador Paul Douglas, democrata, sugeriu hoje a formação de uma fôrça policial da ONU, como uma das medidas para impedir que um bilião de almas do continente asiático sejam arrastadas para trás da cortina de ferro. Pediu Douglas à sub-comissão das Relações Exteriores do Senado que aprove uma resolução pela qual o Congresso se comprometa a apoiar a formação de uma fôrça policial da ONU para enfrentar os agressores. De acôrdo com o plano, os Estados Unidos forneceriam fôrças terrestres, navais e aéreas para a proteção de qualquer país atacado.

PRONTOS PARA REINICIAR A "PONTE AEREA"

FRANKFURT, 4 (R.) — Um porta-voz da fôrça aérea dos Estados Unidos declarou ontem à noite à imprensa que dois grupos da fôrça aérea norte-americana já estão prontos para reiniciar a «ponte aérea», se necessário. Nenhuma instrução, entretanto, foi até agora recebida nesse sentido.

Os grupos da aviação americana na Alemanha, segundo os informantes, poderão restabelecer plenamente a «ponte aérea» no prazo de 90 dias. E desta vez — acrescentou — os aliados ocidentais terão elementos adequados para atender a qualquer emergência.

(0)

SOFREU AVARIA O "MISSOURI"

PORTSMOUTH, Virginia, 4 (R.) — O couraçado «Missouri», de 45.000 toneladas, sofreu um rombo de quatro metros de diâmetro no casco, em consequência do encalhe nos bancos de areia de Hampton Road — anuncia o Departamento de Marinha.

MEDITE-SE, E VER-SE-Á...

(Continuação da 1.a página)

ros, antigos fanaticos do hitlerismo, individuos cheios de recalques, cuja adaptação ao meio brasileiro terá de ser, necessariamente, precaria quando não inviavel. E', fenomemo notorio a existencia de uma crise agraria entre as populações coloniais dos Estados do Sul, determinada pela partilha sucessiva dos primitivos lotes. Em virtude dessa subdivisão, chega o momento em que parte dos varões não encontra terra para trabalhar vantajosamente. Daí o exodo à procura de zonas ainda pouco povoadas, onde possam reeditar o êxito da colonização de origem germanica no Brasil. Qualquer país medianamente administrado teria sabido dar a esses filhos seus, já feitos à vida nacional, o amparo indispensavel para evitar a sua partida. O Brasil, no entanto, disso não trata. Prefere ir ao estrangeiro buscar elementos de duvidosa utilidade.

(0)

CRISE NO GABINETE FRANCÊS

PARIS, 4 (R.) — Pediram demissão os membros socialistas do gabinete Bidault. Seu gesto foi motivado pela disputa em tôrno da concessão de abonos aos trabalhadores.

(0)

O VERÃO se aproxima a passos largos e JOÃO VARGAS DE OLIVEIRA S/A previamente anuncia sua sensacional oferta de refrigeradores domésticos da afamada marca KELVINATOR, em diversos tamanhos e aos menores preços.

SNRS. NOIVOS!..

Está prestes a realização do seu casamento? Então não deixem de mobiliar sua residência com os conhecidos e bem acabados móveis da

CASA JACOB

que fabrica móveis em todos os estilos e em pinho, imbuia e laqueado — Móveis estofados, bem como colchões e acolchoados pelos menores preços e ao alcance de qualquer bolso

Dormitórios de imbuia por .... Cr$ 4.000,00

Sala de jantar de imbuia por . .. . Cr$ 4.200,00

Faça sua visita sem compromisso à conhecida

CASA JACOB

Rua Julia Wanderley, 1228 - Fone 273 - Cx. postal, 176

PETROLINA MINANCORA

CONTRA CASPA, QUEDA DOS CABELOS E DEMAIS AFECÇÕES DO COURO CABELUDO. TÔNICO CAPILAR POR EXCELÊNCIA

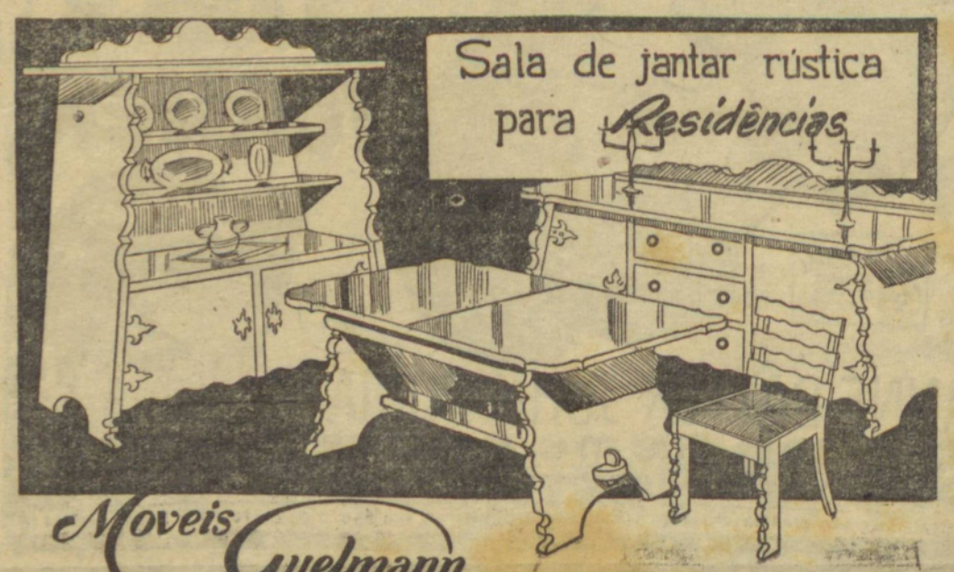

Moveis Guelmann DO PARANA'

Rua 24 de Maio N.º 44 — Caixa Postal N.º 19
End. Teleg.: "GUELMANN" — Curitiba — Paraná

CLUBE PONTAGROSSENSE

AVISO AOS SRS. ASSOCIADOS

Devido à insuficiência de espaço na atual sede, os bailes carnavalescos do corrente ano, serão realizados no edificio da Sociedade Anônima Zacarias, cujo salão amplo, comportando cêrca de duzentas mesas, na pista de dança e galerias, foi cedido num gesto de fina distinção pelo seu ilustre presidente, dr. Lázaro Zacarias dos Santos. Os festejos compreenderão quatro bailes, principiando no sábado com a recepção de suas majestades o Rei e a Rainha do Carnaval, achando-se a Diretoria empenhada em realizar uma comemoração brilhantíssima, com a cooperação dos seus associados e exmas. famílias. Reserva de mesas, pelo fone 6-6-7. Devido à grande procura, pedimos aos srs. sócios providenciarem a reserva com brevidade. Chamamos a atenção dos srs. sócios para a beleza excepcional da ornamentação, obedecendo a estilo «viagens maravilhosas de Julio Verne», revivendo cenário das vinte mil léguas submarinas, desde a entrada pomposa até o salão cheio de suntuosidade.

Ponta Grossa, 31 de janeiro de 1950.

A DIRETORIA